TỈNH ỦY THÁI NGUYÊN
BÁO THÁI NGUYÊN

LỊCH SỬ BÁO THÁI NGUYÊN (1962 - 2022)

(Tái bản lần thứ nhất, có chỉnh lí, bổ sung)

Thái Nguyên, tháng 8 năm 2022

CUỐN SÁCH
LỊCH SỬ BÁO THÁI NGUYÊN (1962-2012)
XUẤT BẢN NĂM 2012

Chịu trách nhiệm xuất bản
Th.s Đỗ Thị Thìn, Tổng Biên tập
Chỉ đạo biên soạn
CN Vũ Liêu, Phó Tổng biên tập
CN Liêu Văn Chiến, Phó Tổng biên tập

Ban Biên soạn:
TS Nguyễn Xuân Minh (Chủ biên)
CN Vũ Thanh Khôi
CN Lưu Sĩ Mùi
CN Vi Thị Thu Lan
CN Nguyễn Minh Hằng
CN Đỗ Xuân Hòa
CN Chu Thế Hà
CN Nguyễn Thị Hằng
CN Nguyễn Ngọc Sơn
CN Nguyễn Xuân Hải
CN Phạm Thị Thanh Xuân
CN Tạ Hồng Hà
CN Dương Văn Hiến
CN Nguyễn Thị Thu Hằng
CN Nguyễn Thị Nguyên

Biên tập
TS Nguyễn Xuân Minh

CUỐN SÁCH
LỊCH SỬ BÁO THÁI NGUYÊN (1962-2022)
XUẤT BẢN NĂM 2022
(Tái bản lần thứ nhất, có chỉnh lí, bổ sung)

Chịu trách nhiệm xuất bản
Th.s Nguyễn Ngọc Sơn, Tổng Biên tập

Chỉ đạo biên soạn
Th.s Nguyễn Ngọc Sơn, Tổng Biên tập
Th.s Đào Ngọc Anh, Phó Tổng Biên tập
CN Chu Thế Hà, Phó Tổng Biên tập

Chỉnh lý, biên soạn bổ sung
TS Nguyễn Xuân Minh: *Các chương I, II, III, IV và V*
Th.s Đào Ngọc Anh: *Lời giới thiệu, Kết luận, Chương VI*
CN Nguyễn Thị Hằng, Phạm Thị Thanh Xuân: *Chương VI*
CN Chu Đức Anh: *Phụ lục*

Biên tập:
TS Nguyễn Xuân Minh

Sưu tầm tư liệu:
Nguyễn Thị Nguyên, Chu Đức Anh

Lời giới thiệu

Thực hiện Nghị quyết số 48-NQ/TW ngày 27/2/1962 của Ban Bí thư Trung ương Đảng Về công tác báo chí năm 1962, ngày 25/8/1962, Ban Thường vụ Tỉnh ủy Thái Nguyên đã ban hành Nghị quyết số 29-NQ/TN "Về việc chuyển tờ Tin Thái Nguyên thành tờ báo Thái Nguyên và tổ chức của Báo, Đài Truyền thanh tỉnh". Theo đó, Báo Thái Nguyên chính thức được thành lập ngày 25 tháng 8 năm 1962.Trải qua 60 năm xây dựng và phát triển, ở giai đoạn cách mạng nào, các cán bộ, nhà báo, người lao động Báo Thái Nguyên cũng đoàn kết, sáng tạo, ra sức phấn đấu hoàn thành tốt nhiệm vụ được giao, đóng góp xứng đáng vào sự phát triển của Đảng bộ, chính quyền,nhân dân các dân tộc tỉnh Thái Nguyên qua các thời kì.

Thực hiện chỉ đạo của Ban Thường vụ Tỉnh ủy về việc biên soạn lịch sử đảng bộ các cấp, lịch sử các ngành trong tỉnh, Ban Biên tập Báo Thái Nguyên đã xây dựng kế hoạch triển khai nghiên cứu, biên soạn và xuất bản cuốn sách ***Lịch sử Báo Thái Nguyên (1962-2012)*** *nhân kỉ niệm 50 năm Ngày thành lập vào năm 2012. Nội dung cuốn sách phản ánh tương đối đầy đủ, khách quan, trung thực quá trình hình thành, phát triển của Báo Thái Nguyên trong suốt 50 năm; khẳng định những đóng góp to lớn của Báo Thái Nguyên đối với việc thông tin, tuyên truyền chủ trương, đường lối của Đảng, chính sách, pháp luật của Nhà nước; các chủ trương, chính sách, quyết định của Đảng bộ, chính quyền địa phương đến với cán bộ, đảng viên và nhân dân các dân tộc trong tỉnh; giáo dục lòng yêu nước, lí tưởng độc lập dân tộc và chủ nghĩa xã hội, lối sống lành mạnh, truyền thống tốt đẹp, góp phần thực hiện mục tiêu dân giàu, nước mạnh, dân chủ, công bằng, văn minh; nêu gương và cổ vũ kịp thời các tập thể, cá nhân điển hình tiên tiến trong từng giai đoạn cách*

mạng... Đồng thời, rút ra một số bài học kinh nghiệm trong thực hiện nhiệm vụ chính trị của Tòa soạn giai đoạn này. Cuốn sách đã trở thành tài liệu tham khảo cho các nhà nghiên cứu, các cơ quan, đơn vị liên quan, góp phần giáo dục truyền thống cho các thế hệ những người làm Báo Đảng tỉnh trong những năm qua.

Thực hiện Chỉ thị số 20-CT/TW, ngày 18/1/2018 của Ban Bí thư Trung ương Đảng về "Tiếp tục tăng cường, nâng cao chất lượng nghiên cứu, biên soạn, tuyên truyền, giáo dục lịch sử Đảng", được sự nhất trí của Thường trực Tỉnh ủy, nhân kỉ niệm 60 năm Ngày thành lập, Ban Biên tập Báo Thái Nguyên tổ chức tái bản cuốn sách ***Lịch sử Báo Thái Nguyên (1962-2022)*** *trên cơ sở kế thừa có chỉnh lí, bổ sung, cuốn sách* ***Lịch sử Báo Thái Nguyên (1962-2012)*** *và biên soạn, tái hiện quá trình xây dựng, phát triển của Báo Thái Nguyên giai đoạn 2012-2022.*

Đảng ủy, Ban Biên tập Báo Thái Nguyên xin chân thành cảm ơn các đồng chí lãnh đạo, cán bộ, phóng viên đã nghỉ hưu của Báo Thái Nguyên qua các thời kì, các nhà nghiên cứu lịch sử đã tạo điều kiện, tham gia nhiều ý kiến quý báu cho việc biên soạn, bổ sung, chỉnh sửa và hoàn thiện nội dung để cuốn sách ***Lịch sử Báo Thái Nguyên (1962-2022)*** *được xuất bản đúng vào dịp kỷ niệm 60 năm Ngày thành lập.*

Mặc dù Ban Chỉ đạo, Ban Biên soạn đã làm việc nghiêm túc, công phu, cầu thị tiếp thu các ý kiến tham gia tại các cuộc hội thảo, nhưng vì những lí do khách quan và chủ quan, nội dung cuốn sách chắc chắn không tránh khỏi thiếu sót, Ban Biên tập Báo Thái Nguyên rất mong nhận được ý kiến đóng góp của bạn đọc để phục vụ cho việc chỉnh lí, hoàn chỉnh hơn trong lần tái bản sau.

Ban Biên tập Báo Thái Nguyên xin trân trọng giới thiệu cuốn sách ***Lịch sử Báo Thái Nguyên (1962-2022)*** *tới đông đảo bạn đọc.*

BAN BIÊN TẬP

NHỮNG PHẦN THƯỞNG CAO QUÝ ĐƯỢC ĐÓN NHẬN

Do công tác lưu trữ không đầy đủ, còn nhiều tài liệu bị thất lạc, nên Ban Biên soạn chỉ tổng hợp được một số phần thưởng tiêu biểu từ năm 1985 trở lại đây:

- Năm 1985 và năm 1997 được Chủ tịch nước tặng thưởng Huân chương Lao đông hạng Ba.
- Năm 2005, được Chủ tịch nước tặng thưởng Huân chương Lao động hạng Nhì.
- Năm 2012, được Chủ tịch nước tặng thưởng Huân chương Lao động hạng Nhất.



2 Huân chương Lao động hạng Ba năm 1985 và 1997



Huân chương Lao động hạng Nhì năm 2005



Huân chương Lao động hạng Nhất năm 2012



Báo Thái Nguyên được Chính phủ tặng Cờ Thi đua đơn vị dẫn đầu phong trào thi đua năm 2001.



Báo Thái Nguyên được Chính phủ tặng Cờ Thi đua đơn vị dẫn đầu phong trào thi đua năm 2009.



Báo Thái Nguyên được Chính phủ tặng Cờ Thi đua đơn vị dẫn đầu phong trào thi đua năm 2011.

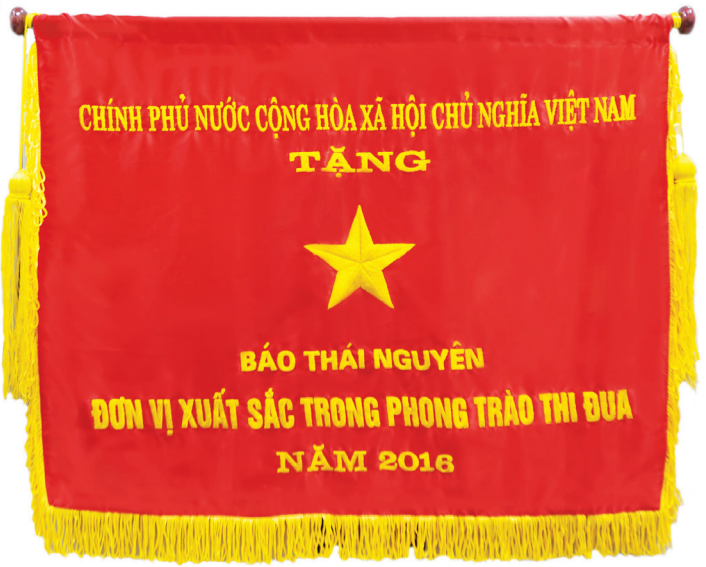

Báo Thái Nguyên được Chính phủ tặng Cờ Thi đua đơn vị xuất sắc trong phong trào thi đua năm 2016.



Báo Thái Nguyên được Bộ Quốc phòng tặng Cờ Thi đua xuất sắc trong công tác tuyên truyền về Quốc phòng toàn dân và Lực lượng vũ trang nhân dân (1994-1999), năm 1999.



Năm 2005, Báo Thái Nguyên được Ủy ban nhân dân tỉnh tặng Cờ Thi đua đơn vị dẫn đầu phong trào thi đua yêu nước tỉnh Thái Nguyên 5 năm 2000-2004.



Báo Thái Nguyên được Ủy ban nhân dân tỉnh tặng Cờ thi đua do có thành tích xuất sắc trong Phong trào Bảo đảm trật tự an toàn giao thông năm 2015.



Báo Thái Nguyên được Ủy ban nhân dân tỉnh tặng Cờ thi đua do có thành tích tiêu biểu xuất sắc trong các phong trào thi đua yêu nước năm 2021.

Chương I
HOÀN CẢNH RA ĐỜI BÁO THÁI NGUYÊN

I- HOẠT ĐỘNG BÁO CHÍ TRÊN ĐỊA BÀN TỈNH TRƯỚC KHI XUẤT BẢN TỜ TIN THÁI NGUYÊN

Thái Nguyên là một tỉnh miền núi và trung du, phía bắc giáp tỉnh Bắc Kạn, đông bắc giáp tỉnh Lạng Sơn, đông nam giáp tỉnh Bắc Giang, tây bắc giáp tỉnh Tuyên Quang, tây nam giáp tỉnh Vĩnh Phúc, phía nam giáp Thủ đô Hà Nội. Với vị trí phên giậu che chắn phía bắc kinh thành Thăng Long - Hà Nội, nhân dân các dân tộc tỉnh Thái Nguyên có nhiều đóng góp to lớn trong lịch sử đấu tranh dựng nước và giữ nước, làm rạng rỡ thêm truyền thống yêu nước và cách mạng.

Dưới thời thực dân Pháp cai trị, nhân dân các dân tộc tỉnh Thái Nguyên bị kìm hãm trong vòng ngu dốt, lạc hậu. Toàn tỉnh chỉ có 10 trường tiểu học không toàn cấp ở thị xã, thị trấn dành cho con em các gia đình khá giả. Vì vậy, tuyệt đại đa số dân cư trong tỉnh đều mù chữ. Đây là một trở ngại trong công tác tuyên truyền thông qua hoạt động báo chí.

Không cam chịu cuộc sống nô lệ, phát huy truyền thống kiên cường, bất khuất, nhân dân các dân tộc tỉnh Thái Nguyên đã nhiều lần nổi dậy đấu tranh chống thực dân Pháp xâm lược. Tuy nhiên, do chưa có đường lối đúng đắn soi đường, nên mọi cuộc nổi dậy của các tầng lớp nhân dân trong tỉnh cùng với cả nước đều bị thực dân Pháp và tay sai dập tắt. Sự nghiệp giải phóng dân tộc rơi vào tình trạng bế tắc tưởng như không có đường ra.

Trong bối cảnh lịch sử ấy, người thanh niên yêu nước Nguyễn Tất Thành (tức Nguyễn Ái Quốc - Hồ Chí Minh) đã ra đi tìm đường cứu nước, cứu dân. Bằng thiên tài trí tuệ kết hợp với hoạt động thực tiễn, Nguyễn Ái Quốc đã tiếp thu chủ nghĩa Mác-Lênin, rồi truyền

bá vào Việt Nam, đưa đến sự ra đời Đảng Cộng sản Việt Nam đầu năm 1930.

Nhận thức rõ báo chí là công cụ tuyên truyền, giáo dục đảng viên và quần chúng, ngay sau khi thành lập Hội Việt Nam Cách mạng thanh niên, Nguyễn Ái Quốc sáng lập tờ Báo *Thanh niên* (21/6/1925), mở đầu thời kì báo chí cách mạng Việt Nam.

Ngày 5/8/1930, Trung ương Đảng cho ra báo *Tạp chí đỏ*. Tiếp đó, ngày 15/8/1930, báo *Tranh đấu* được xuất bản. Tại Hội nghị lần thứ nhất Ban Chấp hành Trung ương lâm thời (10/1930), Đảng Cộng sản Việt Nam đổi tên thành Đảng Cộng sản Đông Dương. Trung ương Đảng cho phát hành Báo *Cờ vô sản* và tạp chí *Cộng sản*. Các xứ ủy, tỉnh ủy và nhiều huyện ủy cũng cho ra báo. Báo chí thời kì này đóng vai trò quan trọng trong phong trào cách mạng 1930-1931, đỉnh cao là Xô viết Nghệ - Tĩnh.

Tất cả những sự kiện trên đều có ảnh hưởng đến đời sống chính trị của nhân dân các dân tộc tỉnh Thái Nguyên. Tuy nhiên, trên địa bàn tỉnh vẫn chưa có hoạt động báo chí, phong trào đấu tranh chưa có bước chuyển biến mới do sự kìm kẹp gắt gao của thực dân Pháp, nhất là từ sau cuộc khởi nghĩa Thái Nguyên (1917). Chúng tăng cường mạng lưới mật thám, ráo riết lùng sục, bắt giữ những người lạ mặt, ngăn chặn những hoạt động chống đối, khiến cho việc tuyên truyền giác ngộ quần chúng từ bên ngoài vào Thái Nguyên gặp nhiều khó khăn, trở ngại.

Từ trong và sau phong trào cách mạng 1930-1931, thực dân Pháp tiến hành khủng bố trắng. Cơ sở đảng và cơ sở cách mạng ở nhiều nơi tan vỡ; nhiều đảng viên cộng sản và những người yêu nước bị bắt bớ, tù đầy, giết hại. Một số đảng viên ở các tỉnh miền xuôi phải tạm lánh lên vùng Thái Nguyên tiếp tục hoạt động, trong số đó có đồng chí Vũ Hưng (tức Hai Cao) và Nguyễn Đình Chiêm (tức Phó Mùa). Là đảng viên của Đảng bộ tỉnh Hà Nam, tạm thời tránh sự

truy lùng ráo riết của kẻ thù, hai đồng chí đã đến khu vực xã Bộc Nhiêu và Quán Vuông (huyện Định Hóa) tiếp tục tuyên truyền, gây dựng cơ sở cách mạng. Tuy nhiên, do bị mất liên lạc với tổ chức, lại bị kẻ thù kiểm soát gắt gao, nên hoạt động tuyên truyền của hai đồng chí gặp nhiều khó khăn. Do đó, lúc này báo chí của Đảng vẫn chưa được đưa đến vùng Thái Nguyên.

Từ giữa năm 1934, phong trào cách mạng nước ta sau những năm thoái trào đã dần phục hồi. Cơ sở đảng và cơ sở cách mạng ở nhiều nơi được gây dựng lại. Trên cơ sở đó, từ ngày 27 đến ngày 31/3/1935, Đại hội đại biểu toàn quốc lần thứ nhất của Đảng được tổ chức. Sau khi khẳng định những kết quả đạt được và chỉ rõ một số thiếu sót trong quá trình đấu tranh phục hồi phong trào, Đại hội thông qua nghị quyết: Khôi phục các tổ chức đảng đã bị địch phá, nối lại liên lạc với các đảng viên bị địch khủng bố, đưa họ trở lại hoạt động; ra sức tuyên truyền, xây dựng các cơ sở cách mạng và phát triển Đảng vào trong các xí nghiệp, hầm mỏ, đồn điền.

Thái Nguyên là một trong những tỉnh có nhiều hầm mỏ và đồn điền, nên được các tổ chức đảng chú ý. Thực hiện Nghị quyết Hội nghị lần thứ nhất (26/7/1936) Ban Chấp hành Trung ương Đảng (khóa I), Chi bộ hải ngoại của Đảng tại Long Châu (Trung Quốc) đã cử đồng chí Đặng Tùng về gây dựng cơ sở ở tỉnh Thái Nguyên.

Sau một thời gian tích cực hoạt động ở xã La Bằng (huyện Đại Từ), đồng chí Đặng Tùng đã tập hợp được một số quần chúng ưu tú vào *Hội Tương tế*. Trên cơ sở đó, cuối năm 1936, cơ sở Đảng Cộng sản đầu tiên của tỉnh Thái Nguyên, gồm 4 đồng chí, được thành lập tại xã La Bằng. Từ La Bằng, thông qua mối quan hệ thân tộc và bạn bè thân thích, cơ sở Đảng Cộng sản thứ hai được hình thành ở xã Phú Thượng, châu Võ Nhai vào đầu năm 1937.

Trong khi đó, cơ sở cách mạng cũng được xây dựng và phát triển ở các huyện Định Hóa, Đại Từ. Tại khu vực phía Nam tỉnh, thông

qua mối quan hệ họ hàng và bạn bè, cơ sở cách mạng từ tỉnh Bắc Giang đã phát triển sang các phủ Phú Bình, Phổ Yên.

Sự ra đời các cơ sở đảng và cơ sở cách mạng là một điều kiện thuận lợi cho hoạt động báo chí trên địa bàn tỉnh. Ngoài việc tuyên truyền miệng, các cán bộ, đảng viên đã dùng báo chí của Đảng làm phương tiện để giáo dục, giác ngộ quần chúng, làm cho quần chúng hiểu rõ con đường đấu tranh đi tới tự giải phóng.

Trong thời kì vận động dân chủ 1936-1939, lợi dụng hình thức đấu tranh công khai, hợp pháp, rất nhiều tờ báo bằng tiếng Pháp và tiếng Việt của Đảng, của Mặt trận dân chủ được xuất bản, có tác dụng làm bùng lên một phong trào đấu tranh rộng khắp cả nước, lôi cuốn hàng triệu người tham gia. Ở Bắc Kỳ, báo tiếng Việt có các tờ *Hồn trẻ*, *Thời báo*, *Thời thế*, *Tin tức*, Đời nay… Báo tiếng Pháp có các tờ *Le Travail* (Lao động), *Rassemblement* (Tập hợp), *En avant* (Tiến lên), *Notre Avoix* (Tiếng nói của chúng ta)...

Tại tỉnh Thái Nguyên, cùng với những cuộc đấu tranh chống phụ thu lạm bổ, tranh thủ điều kiện thuận lợi trong phong trào đấu tranh đòi dân sinh, dân chủ trên phạm vi cả nước, các cán bộ, đảng viên tiếp tục tuyên truyền, vận động quần chúng tham gia *Hội Tương tế*, *Hội Ái hữu*, mở rộng thêm nhiều nhóm mua và đọc báo công khai của Đảng. Các tờ báo *Tin tức*, *Đời nay*… được phổ biến khá rộng rãi.

Tờ báo *Tin tức* cũng như tờ Đời nay là vũ khí chiến đấu làm cho đường lối, chủ trương của Đảng nhanh chóng đi vào quần chúng. Nhờ đó, cuộc vận động dân chủ do tổ chức đảng và đảng viên ở Thái Nguyên lãnh đạo giành được thắng lợi bước đầu. Các chủ đồn điền, chủ mỏ Làng Cẩm, Phấn Mễ không dám đánh đập công nhân như trước, đồng thời phải công bố công khai thời gian lao động một ngày không quá 10 giờ. Các chức sắc trong làng, xã bớt hống hách, ức hiếp nhân dân… Thông qua cuộc vận động dân chủ, nhiều quần

chúng ưu tú được kết nạp vào Đảng. Số lượng đảng viên trong các tổ chức đảng không ngừng tăng lên. Cơ sở cách mạng ở các châu, huyện Định Hóa, Đại Từ, Võ Nhai đã liên lạc được với nhau, tạo nên sự thống nhất trong hành động.

Đầu tháng 9/1939, Chiến tranh thế giới lần thứ hai bùng nổ, nước Pháp tham chiến. Từ đó, giới cầm quyền Pháp thi hành chính sách phản động ở trong nước và các nước thuộc địa.

Tại Việt Nam, thực dân Pháp thủ tiêu mọi quyền tự do dân chủ mà nhân dân ta vừa giành được trong thời kì 1936-1939 và thay bằng chính sách đàn áp, khủng bố công khai, trắng trợn. Báo chí tiến bộ bị đình bản. Các *Hội Tương tế*, *Hội Ái hữu* bị giải tán. Không khí khủng bố bao trùm khắp nơi.

Trước tình hình trên, Ban Chấp hành Trung ương Đảng họp Hội nghị (11/1939) để đề ra chủ trương mới cho phù hợp. Hội nghị đánh dấu một bước chuyển hướng quan trọng, đặt nhiệm vụ giải phóng dân tộc lên hàng đầu.

Quán triệt Nghị quyết Hội nghị Trung ương, các cơ sở cách mạng trên địa bàn Thái Nguyên kịp thời chuyển từ hoạt động công khai, hợp pháp, nửa hợp pháp sang hoạt động bí mật. Đội ngũ cán bộ, đảng viên được bố trí, sắp xếp lại để tránh mũi nhọn khủng bố của kẻ thù, tiếp tục lãnh đạo nhân dân các dân tộc trong tỉnh bước vào cuộc đấu tranh mới. Nhiều cán bộ của Trung ương và Xứ ủy Bắc Kỳ được cử về các huyện Phổ Yên, Phú Bình, Đại Từ, Võ Nhai… giúp địa phương làm nhiệm vụ củng cố, phát triển phong trào cách mạng, tạo môi trường thuận lợi cho hoạt động báo chí trên địa bàn tỉnh.

Bước sang năm 1940, chiến tranh thế giới ngày càng lan rộng. Nước Pháp bị phát xít Đức chiếm đóng (6/1940). Lợi dụng cơ hội này, phát xít Nhật tràn qua biên giới Việt - Trung đánh chiếm Lạng Sơn (22/9/1940), mở đầu quá trình xâm lược Đông Dương. Thực

dân Pháp hèn nhát bỏ chạy. Nhân dân Bắc Sơn dưới sự lãnh đạo của Đảng bộ địa phương nổi dậy khởi nghĩa.

Hướng về Bắc Sơn, nhân dân các dân tộc tỉnh Thái Nguyên có nhiều hoạt động thiết thực. Vượt qua sự khủng bố ác liệt của kẻ thù, phong trào cách mạng trên địa bàn tỉnh tiếp tục giữ vững và ngày càng lan rộng ở hầu khắp các huyện. Cán bộ, đảng viên ngày đêm lăn lộn với phong trào, tuyên truyền vận động quần chúng. Nhiều tờ báo của Đảng, của Mặt trận Việt Minh, trong đó đáng chú ý là báo *Cứu quốc* và *Cờ giải phóng* được các cán bộ, đảng viên bí mật sử dụng làm công cụ tuyên truyền, vận động quần chúng tham gia đấu tranh cách mạng.

Với tư cách là cơ quan ngôn luận của Mặt trận Việt Minh, báo *Cứu quốc* số 1 kêu gọi "*các giới sĩ, nông, công, thương, binh, các đoàn thể cứu nước; toàn thể đồng bào mất nước mau hợp sức cùng lòng đánh đuổi Pháp - Nhật, rửa nhục cho non sông, đưa Tổ quốc tới chốn vinh quang độc lập*". Báo *Cứu quốc* thường xuyên bám sát mọi diễn biến tình hình thời sự trong nước và thế giới. Bên cạnh các chuyên mục: *Tin vắn thế giới*, *Sóng gió năm châu*, *Sân khấu quốc tế*, tờ báo đưa *Tin trong nước* về mâu thuẫn Nhật - Pháp dẫn đến cuộc đảo chính của Nhật đêm 9/3/1945, về *Vai hề Trần Trọng Kim ra sân khấu*… Tờ báo được bí mật chuyển đến người đọc, chủ yếu là công nhân và nông dân, giúp họ hiểu rõ tình hình thế giới, trong nước và nhiệm vụ trước mắt của cách mạng.

Báo *Cờ giải phóng* là cơ quan tuyên truyền cổ động của Đảng Cộng sản Đông Dương ra số đầu tiên vào ngày 10/10/1942, tiếp tục sự nghiệp của tờ báo *Dân chúng* đã ngừng xuất bản từ khi Chiến tranh thế giới thứ hai bùng nổ. Tờ báo được bí mật lưu hành trong cán bộ, đảng viên và nhân dân các dân tộc trên địa bàn tỉnh, giúp cho mọi người hiểu rõ đường lối, chủ trương của Đảng; thấy được thủ đoạn thâm độc của phát xít Nhật và tay sai thân Nhật. Tờ báo

Cờ giải phóng số 9 ra ngày 25/12/1944 sau khi điểm lại những trận chiến đấu anh dũng của Cứu quốc quân ở Võ Nhai, đã kêu gọi đồng bào: "*... Hãy quyên tiền, gạo, lương khô, thuốc thang, quần áo cho các chiến sĩ Thái Nguyên. Hãy tìm hết cách tỏ tình phản đối giặc Pháp đàn áp và giam cầm đồng bào Võ Nhai vô tội. Hãy kịp sắm vũ khí, học tập kinh nghiệm du kích Thái Nguyên chờ lệnh nổi lên, diễn lại khắp nơi những trận đánh tài tình của quân du kích Thái Nguyên anh hùng...*"[1].

Hai tờ báo *Cứu quốc* và *Cờ giải phóng* có vai trò đặc biệt quan trọng trong việc tổ chức, động viên nhân dân các dân tộc trên địa bàn tỉnh hăng hái tham gia vào sự nghiệp đấu tranh giải phóng dân tộc.

Trong những năm Chiến tranh thế giới thứ hai, thực dân Pháp tăng cường khủng bố, đàn áp. Các nhà tù chật ních tù chính trị. Trong các nhà tù, chi bộ đảng cho phát hành nhiều tờ báo viết tay dùng làm tài liệu giáo dục đảng viên. Tại căng Bá Vân[2], Chi bộ Đảng cho ra tờ báo *Dòng sông Công*:

Báo về uống nước bến sông Công,
Tiếng báo gầm vang, dậy núi sông,
Kêu gọi nhân dân đoàn kết lại,
Cùng nhau tranh đấu diệt thù chung.

Báo *Dòng sông Công* ra đều kì, là diễn đàn tranh luận giữa những người tù cộng sản và những người tù thuộc các đảng phái khác (Việt Nam quốc dân đảng, Đại Việt). Tờ báo do một số đồng chí đảng viên của Chi bộ được phân công viết; ngoài bìa trang trí rất đẹp, bên trong có một số hình vẽ minh họa. Ngoài nội dung phản ánh sinh hoạt nội bộ, tờ báo còn có các chuyên mục: *Tình hình thế giới*, *Tình hình Đông Dương*, *Bình luận*. Buổi tối, các đảng viên trong Chi bộ

(1) Tài liệu lưu trữ tại Phòng Lịch sử Đảng - Ban Tuyên giáo Tỉnh ủy Thái Nguyên.

(2) Camp de centration des Travailleurs spécieux: Trại tập trung những người lao động đặc biệt.

Căng đều nghe đọc báo *Dòng sông Công* và một số tờ báo tiếng Việt, như tờ Đông Pháp, *Ngọ báo* do Chi bộ mua. Ở nhà tù Chợ Chu có tờ *Thông reo*, được chép thành 2, 3 bản, bí mật truyền nhau đọc, cổ vũ mọi người giữ vững khí tiết cách mạng.

Do làm tốt công tác tuyên truyền, giác ngộ quần chúng thông qua báo chí, cơ sở cách mạng ngày càng lan rộng. Đến cuối năm 1944, đầu năm 1945, cơ sở cách mạng được xây dựng rộng khắp trong toàn tỉnh. Nhiều thôn xóm, xã trở thành *thôn xóm hoàn toàn*, *xã hoàn toàn*. Ban Chấp hành Việt Minh được thành lập ở nhiều thôn, xã.

Trên phạm vi cả nước, phong trào cách mạng ngày càng dâng cao. Chiến tranh thế giới thứ hai sắp bước vào giai đoạn kết thúc. Phe Đồng minh liên tiếp giành thắng lợi trên khắp các mặt trận. Tình hình này làm cho mâu thuẫn vốn có giữa Nhật và Pháp ở Đông Dương trở nên sâu sắc không thể điều hòa, tất yếu dẫn đến chỗ một trong hai tên đế quốc hất cẳng nhau.

Đúng như dự đoán của Đảng ta: "*Hai con chó không thể chung một miếng mồi*", đêm 9/3/1945, phát xít Nhật nổ súng làm cuộc đảo chính lật đổ Pháp, độc chiếm Đông Dương.

Rất nhạy bén với tình hình, ngay từ khi tiếng súng đảo chính của Nhật vừa bùng nổ, Ban Thường vụ Trung ương Đảng họp Hội nghị mở rộng và ra bản Chỉ thị lịch sử: *Nhật - Pháp bắn nhau và hành động của chúng ta* (12/3/1945). Ngày 15/3/1945, Tổng bộ Việt Minh phát đi bản *Hịch kháng Nhật cứu nước*, kêu gọi: "*Các giới đồng bào! Hãy biểu tình thị oai, bãi công, bãi thị, bãi khóa làm cho giặc Nhật bối rối thêm. Hãy phá các đường giao thông vận tải, dây thép, kho tàng của Nhật. Hãy táo bạo đánh úp các đồn lẻ, đánh chặn các đội quân tuần tiễu của Nhật, đừng để chúng xông xáo, tung hoành*"[(1)].

(1) Tài liệu lưu trữ tại Phòng Lịch sử Đảng - Ban Tuyên giáo Tỉnh ủy Thái Nguyên.

Bản Chỉ thị *Nhật - Pháp bắn nhau và hành động của chúng ta* và *Hịch kháng Nhật cứu nước* được nhanh chóng tuyên truyền, phổ biến sâu rộng trong nhân dân các dân tộc tỉnh Thái Nguyên. Từ đó, cao trào kháng Nhật cứu nước bùng lên mạnh mẽ và rộng khắp toàn tỉnh. Trong tháng 3, tháng 4/1945, hầu khắp các xã đã giành được chính quyền về tay nhân dân. Ngày 20/8/1945, Ủy ban Nhân dân Cách mạng lâm thời tỉnh Thái Nguyên được thành lập, kết thúc thắng lợi công cuộc khởi nghĩa vũ trang giành chính quyền trên địa bàn tỉnh.

Trên phạm vi toàn quốc, cuộc Tổng khởi nghĩa diễn ra hết sức mau lẹ. Tiếp theo Thủ đô Hà Nội (19/8), cuộc khởi nghĩa giành chính quyền thắng lợi ở thành phố Huế (23/8) và Sài Gòn (25/8). Ngày 2/9/1945, tại cuộc mít tinh lớn được tổ chức ở Quảng trường Ba Đình, Chủ tịch Hồ Chí Minh đọc bản *Tuyên ngôn Độc lập*, khai sinh ra nước Việt Nam Dân chủ Cộng hòa.

Vừa mới ra đời, nước Việt Nam Dân chủ Cộng hòa đã phải đứng trước muôn vàn khó khăn, trở ngại. Giặc ngoài, thù trong cùng với bao khó khăn về các mặt đe dọa sự tồn tại của nhà nước Cộng hòa non trẻ.

Tỉnh Thái Nguyên cũng nằm trong bối cảnh chung của đất nước. Kinh tế, tài chính trong tình trạng kiệt quệ. Các cơ sở sản xuất công nghiệp, thủ công nghiệp, nông nghiệp bị đình đốn. Nạn thiếu đói diễn ra ở nhiều nơi. Một số nhóm thổ phỉ, phản động nổi lên hoạt động chống phá ở các huyện Định Hóa, Phú Bình, Đồng Hỷ, Phổ Yên… Trong khi đó, từ cuối tháng 8/1945, khoảng 5 nghìn quân Trung Hoa Dân quốc kéo vào đóng ở thị xã và các vị trí trọng yếu dọc theo Quốc lộ 3 đến đầu cầu Đa Phúc. Lợi dụng danh nghĩa đại diện lực lượng Đồng minh vào làm nhiệm vụ giải giáp quân đội Nhật, chúng sử dụng các tổ chức tay sai: Việt Nam Quốc dân đảng (Việt Quốc), Việt Nam Cách mạng đồng minh hội (Việt Cách) làm

công cụ chống phá cách mạng nước ta. Nhiệm vụ cách mạng trước mắt rất nặng nề trong khi tổ chức Đảng từ tỉnh xuống cơ sở chưa thành hệ thống thống nhất.

Vào những tháng đầu sau khi nước Việt Nam Dân chủ Cộng hòa ra đời, trong hoàn cảnh hết sức phức tạp, ngày 11/11/1945, Đảng ta tuyên bố tự giải tán, thực chất là rút vào hoạt động bí mật, chỉ để lại một bộ phận hoạt động công khai dưới tên gọi *Hội Nghiên cứu chủ nghĩa Mác ở Đông Dương*. Cơ quan ngôn luận chính của Hội là tờ *Sự thật*, số đầu tiên ra ngày 5/12/1945, kế tục tờ báo *Cờ giải phóng* và những tờ báo Đảng trước đó.

Thực hiện chỉ thị của Trung ương Đảng, từ tháng 11/1945, Tỉnh ủy Thái Nguyên tập trung lãnh đạo các cấp bộ đảng chuyển vào hoạt động bí mật. Tại thị xã Thái Nguyên, *Hội Văn hóa Mác xít* được thành lập; các huyện thành lập *Ủy ban Tuyên truyền chủ nghĩa Mác*. Điều kiện, phương tiện hoạt động của Hội lúc đó rất nghèo nàn, đơn sơ, chỉ có một ít sách về chủ nghĩa Mác - Lênin và tờ báo *Sự thật*.

Báo *Sự thật* là tờ báo thời sự, chính trị của Đảng. Mặc dù số lượng còn ít, nhưng tờ báo đã giúp cho cán bộ, đảng viên và quần chúng nhân dân kịp thời nắm bắt tình hình thế giới, trong nước, hiểu được chủ trương, chính sách của Đảng và Chính phủ.

Thông qua hoạt động tuyên truyền của *Hội Văn hóa Mác xít* và *Ủy ban tuyên truyền chủ nghĩa Mác*, ảnh hưởng của Đảng ngày càng lan rộng. Chỉ trong một năm (1946), Đảng bộ tỉnh Thái Nguyên đã kết nạp hơn 600 đảng viên, nhiều hơn 16 lần so với tổng số đảng viên của Đảng bộ hồi tháng 9/1945.

Dưới sự lãnh đạo của Đảng bộ, nhân dân các dân tộc tỉnh Thái Nguyên ra sức xây dựng, củng cố chính quyền dân chủ nhân dân, từng bước khắc phục khó khăn về các mặt, tích cực chuẩn bị kháng chiến chống thực dân Pháp xâm lược.

Trong khi đó, về phía thực dân Pháp, chúng ngang nhiên xé bỏ Hiệp định Sơ bộ (6/3/1946) và Tạm ước Việt - Pháp (14/9/1946), liên tiếp gây ra các hoạt động khiêu khích, xâm lược ngày càng trắng trợn, nhất là từ sau vụ gây hấn ở Hải Phòng (20/11/1946).

Trước tình hình trên, nhằm bảo vệ độc lập của dân tộc, chủ quyền của đất nước, ngày 19/12/1946, Ban Thường vụ Trung ương Đảng quyết định phát động cuộc kháng chiến chống thực dân Pháp trong cả nước.

Nhằm đáp ứng yêu cầu tình hình mới, tháng 1/1947, Tỉnh ủy ra báo *Tiếng loa*, mỗi tuần ra 1 số, với số lượng khoảng 300 bản. Ngoài tờ báo này, Ty Thông tin tuyên truyền còn phát hành tờ *Tin tức*, mỗi tháng ra một kì, với số lượng khoảng 500 bản.

Mặc dù số lượng chưa nhiều, nhưng hoạt động báo chí trên địa bàn tỉnh trong thời kì này góp phần quan trọng trong công tác giáo dục chính trị tư tưởng cho cán bộ, đảng viên và quần chúng nhân dân. Đại hội đại biểu Đảng bộ tỉnh lần thứ I (8/1947) đã khẳng định: Các cấp ủy đảng có rất nhiều cố gắng đẩy mạnh công tác giáo dục chính trị, tư tưởng không chỉ trong Đảng mà còn sâu rộng trong toàn dân, được tiến hành liên tục và đạt những kết quả quan trọng. Bên cạnh đó, Đại hội cũng chỉ ra những mặt hạn chế do bệnh ấu trĩ và phần nào thiếu kinh nghiệm trong công tác tư tưởng đã để lại những hậu quả không tốt. Trong thời kì đầu, xu hướng chung là cố gắng tạo ra không khí lạc quan, nên nặng về tuyên truyền thuận lợi, thành tích của ta, khó khăn và thất bại của địch. Từ năm 1947, do nhu cầu giáo dục chủ trương kháng chiến lâu dài, gian khổ, công tác tư tưởng lại một chiều nhấn mạnh khó khăn. Sự không nhất quán này làm cho không ít quần chúng hoang mang, thiếu tin tưởng ở sự nghiệp kháng chiến.

Để khắc phục những thiếu sót, lệch lạc trên, ngay sau Đại hội Đảng bộ lần thứ I, Tỉnh ủy chỉ đạo mở chiến dịch lớn trên lĩnh vực

chính trị tư tưởng. Phương châm của chiến dịch là đề cập những nội dung và dùng các hình thức tuyên truyền phổ thông "*dễ cảm và dễ hiểu mà giác ngộ nhân dân về mục đích cứu quốc, đề cao tinh thần dân tộc, lòng tin ở thắng lợi cuối cùng, đề cao nhiệm vụ kháng chiến, kiến quốc của toàn dân*"(1).

Sau Đại hội Đảng bộ tỉnh lần thứ I, nhiệm vụ đặt ra cho toàn Đảng, toàn dân và toàn quân trong tỉnh rất quan trọng, có ý nghĩa chiến lược. Đó là việc động viên mọi tầng lớp nhân dân trong tỉnh cùng với các đơn vị bộ đội, cán bộ, nhân viên các cơ quan Trung ương tiếp tục khẩn trương xây dựng lán trại, ổn định nơi ăn, chốn ở, trụ sở làm việc cho các cơ quan; bố trí hệ thống bảo vệ, tuần tra canh gác; phát triển lực lượng vũ trang địa phương; xây dựng trận địa, bảo vệ an toàn các cơ quan đầu não kháng chiến tại ATK Trung ương.

Để hoàn thành tốt nhiệm vụ quan trọng đó, Ban Thường vụ Tỉnh ủy chủ trương mở đợt giáo dục chính trị, tuyên truyền vận động sâu rộng trong toàn Đảng bộ và quần chúng. Hằng tháng, Tỉnh ủy họp với cán bộ chủ chốt của các ngành để kiểm điểm đánh giá mọi mặt công tác; tổng hợp tin tức trong nước và thế giới qua báo chí, thông tin từ trên gửi về.

Thực hiện Chỉ thị ngày 7/7/1947 của Ban Thường vụ Trung ương Đảng *Về cách kiểm thảo theo bức thư của Hồ Chủ tịch* và hướng dẫn của Ban Tuyên huấn Liên khu ủy, từ cuối tháng 8/1947, Ban Thường vụ Tỉnh ủy tập trung chỉ đạo các tổ chức Đảng từ tỉnh xuống đến cơ sở nghiên cứu bức thư của Chủ tịch Hồ Chí Minh. Tỉnh ủy còn chỉ thị cho các cấp ủy cần lựa chọn những bài có nội dung giáo dục tư tưởng đăng trên báo *Sự thật* và tập san *Sinh hoạt*

(1) Văn kiện Đảng (từ 25/11/1945 đến 31/12/1947). Nxb Sự thật, Hà Nội 1960, tr. 82.

nội bộ để đọc và thảo luận trong các buổi sinh hoạt chi bộ. Tờ báo *Sự thật* và tập san *Sinh hoạt nội bộ* đã phục vụ tích cực cho đợt sinh hoạt chính trị tư tưởng trong cán bộ, đảng viên của Đảng bộ tỉnh.

Từ tháng 9/1947, Tỉnh ủy phân công một cán bộ của Văn phòng Tỉnh ủy hằng tháng chuyên theo dõi, tổng hợp tin tức trong tỉnh, trong nước và thế giới. Sau khi được lãnh đạo tỉnh thông qua, bản tin *Tình hình trong tỉnh, trong nước và thế giới* được gửi đến các ngành, các cơ quan, đơn vị làm tài liệu tuyên truyền. Hoạt động báo chí những năm đầu kháng chiến trên địa bàn tỉnh có vai trò quan trọng trong công tác giáo dục chính trị tư tưởng. Thông qua báo chí, cán bộ, đảng viên của Đảng bộ theo dõi được tình hình thời sự trong nước và quốc tế, hiểu rõ đường lối kháng chiến toàn dân, toàn diện của Đảng và Chính phủ. Từ đó, họ trở thành những chiến sĩ tiên phong lôi cuốn quần chúng tình nguyện tham gia chiến đấu, góp phần quan trọng vào chiến thắng Việt Bắc Thu - Đông 1947. Chiến thắng này đem lại cho cán bộ, đảng viên và nhân dân các dân tộc tỉnh Thái Nguyên niềm tự hào và tin tưởng vào thắng lợi của cuộc kháng chiến.

Sau Đại hội Đảng bộ tỉnh lần thứ II (6/1948), công tác giáo dục chính trị, tư tưởng tiếp tục được đẩy mạnh. Cùng với việc kiện toàn từng bước Ban Tuyên huấn Tỉnh ủy, Hội nghị cán bộ toàn tỉnh (9/1948) nêu rõ phải "*làm công tác tuyên truyền thi đua (hai công tác này phải đề cao)... đi sát với thông tin - tuyên truyền*", đồng thời ra nội san *Thi đua*. Báo chí là một trong những phương tiện làm tốt công tác tuyên truyền thi đua. Vào thời gian này, báo *Tiếng loa* đổi tên thành báo *Thái Nguyên kháng chiến*, ra hằng tuần với số lượng như trước.

Như tên gọi của tờ báo, *Thái Nguyên kháng chiến* thường xuyên có các bài phản ánh tình hình thi đua yêu nước và kết quả các mặt hoạt động phục vụ kháng chiến, kiến quốc ở các địa phương trên

địa bàn tỉnh. Báo *Thái Nguyên kháng chiến* và tờ *Tin tức* được phát hành tới Ban Thông tin xã và các đội Tuyên truyền xung phong làm tài liệu tuyên truyền, đem đến cho người đọc những tin tức về tội ác của thực dân Pháp và thành tích kháng chiến, kiến quốc của nhân dân ta. Ty Thông tin phát hành tờ *Thông tin*, góp thêm một kênh thông tin thời sự, chính sách của Đảng và Chính phủ đến quần chúng.

Từ năm 1950, bên cạnh các tờ báo Trung ương và địa phương đã có từ trước, Ban Tuyên truyền Tỉnh ủy phối hợp với Ty Thông tin phát hành 2.500 tờ *Thông tin Thái Nguyên*, được đưa xuống các tổ chức đảng ở cơ sở làm tài liệu tuyên truyền, giáo dục. Tờ *Thông tin Thái Nguyên* đăng tải các chuyên mục về phong trào thi đua tăng gia sản xuất, về việc huy động dân công sửa chữa cầu đường, phục vụ tiền tuyến, về tin chiến thắng của quân, dân ta trên các chiến trường v.v… Hoạt động thông tin tuyên truyền thông qua báo chí đã góp phần quan trọng vào việc thúc đẩy quân, dân tỉnh Thái Nguyên thi đua hoàn thành thắng lợi 3 nhiệm vụ lớn của tỉnh trong năm 1950[1].

Sau chiến thắng Biên giới Thu - Đông (1950), cuộc kháng chiến của nhân dân ta chuyển sang bước phát triển mới. Trong bối cảnh lịch sử ấy, Đại hội lần thứ II của Đảng (2/1951) đề ra những chính sách cơ bản về công tác xây dựng và củng cố chính quyền, tăng cường quân đội, mở rộng mặt trận đoàn kết dân tộc và đoàn kết quốc tế, phát triển kinh tế - tài chính, văn hóa - giáo dục nhằm đẩy mạnh kháng chiến toàn diện.

Để tuyên truyền và động viên quần chúng nhân dân thực hành chính sách của Đảng, Đại hội đại biểu Đảng toàn quốc lần thứ II quyết định xuất bản một tờ báo, lấy tên là *Nhân dân* - cơ quan ngôn

---

(1) Ba nhiệm vụ lớn của tỉnh Thái Nguyên trong năm 1950, gồm có: 1- Tổng động viên nhân, tài, vật lực phục vụ chiến dịch Biên giới; 2- Sửa chữa 4 tuyến quốc lộ đi qua địa phận tỉnh (Quốc lộ số 3, Quốc lộ 1B, Quốc lộ 19 và Quốc lộ 13A); 3- Sẵn sàng chiến đấu và chiến đấu tốt.

luận của Đảng Lao động Việt Nam. Ngày 11/3/1951, báo *Nhân dân* ra số đầu tiên tại xã Quy Kỳ, huyện Định Hóa, tỉnh Thái Nguyên. Thời gian đầu, báo *Nhân dân* ra hằng tuần. Đối tượng chính của báo *Nhân dân* là đảng viên ở các chi bộ và quần chúng nhân dân.

Báo *Nhân dân* là tờ báo thời sự, chính trị của Đảng, tiếp tục sự nghiệp của tờ báo *Sự thật* nhằm tuyên truyền, cổ động, tổ chức toàn dân đoàn kết đẩy mạnh kháng chiến đến thắng lợi. Tờ báo đặt lên hàng đầu nhiệm vụ tuyên truyền, giáo dục đường lối, chính sách của Đảng cho cán bộ, đảng viên và nhân dân, giúp họ có nhận thức đúng đắn về tình hình, nhiệm vụ. Tờ báo phản ánh có trọng điểm tình hình kháng chiến và cách mạng trong cả nước, góp phần động viên, bồi dưỡng các phong trào thi đua yêu nước giết giặc lập công, tăng gia sản xuất, xây dựng hậu phương, bảo vệ và củng cố chính quyền dân chủ nhân dân.

Là cơ quan ngôn luận của Đảng, đem tiếng nói của Đảng tới quần chúng, báo *Nhân dân* đã được cán bộ, đảng viên và các tầng lớp nhân dân trong tỉnh hăng hái tìm đọc.

Tờ báo *Nhân dân* được phát hành tới các chi bộ. Thông qua báo *Nhân dân*, cán bộ, đảng viên và nhân dân các dân tộc tỉnh Thái Nguyên có thêm những nhận thức mới về đường lối kháng chiến toàn dân, toàn diện, trường kì và tự lực cánh sinh; về tình hình chiến sự và nhiệm vụ của hậu phương đối với tiền tuyến.

Trong quý III năm 1951, Ủy ban Kháng chiến Hành chính tỉnh tập trung chỉ đạo thực hiện các nhiệm vụ chính: Tuyên truyền những thắng lợi quân sự của ta, động viên nhân dân cho Chính phủ tạm vay thóc, thi đua thực hiện vụ mùa thắng lợi, tuyên truyền Đảng Lao động Việt Nam và tuyên truyền việc lấy chữ kí đòi 5 cường quốc kí Công ước hòa bình. Nhiệm vụ trọng tâm là tuyên truyền, động viên nhân dân cho Chính phủ tạm vay thóc.

Nhằm kịp thời phục vụ nhiệm vụ chính trị trước mắt do Ủy ban Kháng chiến Hành chính tỉnh đề ra, Ty Thông tin phát hành 5.200 tờ *Thông tin Thái Nguyên*[1]. Tờ *Thông tin Thái Nguyên* cùng với những thông cáo của Bộ Tổng tư lệnh và những tin tức đăng trên các báo *Cứu quốc*, *Nhân dân*, *Quân Việt Bắc*, *Quân đội nhân dân* là tài liệu dùng để tuyên truyền, tạo nên không khí phấn khởi, tin tưởng trong nhân dân các dân tộc.

Thi đua với tiền phương, cán bộ, đảng viên và nhân dân các dân tộc tỉnh Thái Nguyên vừa tích cực sửa chữa cầu đường, đi dân công phục vụ tiền tuyến, vừa hăng hái đẩy mạnh tăng gia sản xuất, xây dựng hậu phương vững mạnh.

Tháng 11/1952, các xã Đồng Bẩm và Dân Chủ (nay là xã Hóa Thượng) của huyện Đồng Hỷ được Trung ương chọn làm thí điểm giảm tô. Tiếp theo, tháng 12/1953, Trung ương chọn 6 xã: Hùng Sơn, An Mỹ (nay là Mỹ Yên), Bình Thuận, Trần Phú (nay là Khôi Kỳ), Tân Thái, Độc Lập (nay là Tiên Hội) huyện Đại Từ làm thí điểm cải cách ruộng đất. Thắng lợi của giảm tô và thí điểm cải cách ruộng đất đã đem lại cho nông dân trên 2.610 mẫu ruộng, 352 con trâu, bò, hơn 2.479 kg thóc và hàng ngàn nông cụ. Trong khi đó, trên chiến trường, quân đội ta liên tiếp giành thắng lợi ngày càng to lớn.

Bước vào năm 1954, cuộc kháng chiến chống thực dân Pháp chuyển sang năm cuối cùng, đòi hỏi phải đẩy mạnh hơn nữa công tác tuyên truyền, giáo dục cán bộ, đảng viên và quần chúng. Trong 3 tháng đầu năm, Ty Tuyên truyền và Văn nghệ tỉnh phát hành 9.200 tờ *Thông tin Thái Nguyên*[2]. Ngoài nội dung tuyên truyền *Tháng Hữu nghị Việt - Trung - Xô*, phổ biến chính sách cải cách ruộng đất cho cán bộ và nhân dân trong tỉnh, tờ *Thông tin Thái Nguyên* còn

(1) Ty Thông tin Thái Nguyên: Báo cáo kiểm điểm công tác 3 tháng 7, 8, 9/1951. Số 450-HC. Tài liệu lưu tại Chi cục Văn thư - Lưu trữ, Sở Nội vụ tỉnh Thái Nguyên.

(2) Ty Tuyên truyền và Văn nghệ: Báo cáo công tác 3 tháng 1, 2, 3/1954. Số 156/BC, tr. 3 Tài liệu lưu tại Chi cục Văn thư - Lưu trữ, Sở Nội vụ tỉnh Thái Nguyên.

tuyên truyền nhiệm vụ chống hạn. Trên các trang *Thông tin Thái Nguyên* thường đăng các mẩu tin, ca dao về thành tích, kinh nghiệm sản xuất và nhiều bài hô hào chống hạn. Tờ *Thông tin Thái Nguyên* đã kịp thời đáp ứng được yêu cầu nhiệm vụ chính trị của địa phương trong kháng chiến.

Tóm lại, từ khi có các tổ chức cơ sở đảng đến trước khi phát hành tờ *Tin Thái Nguyên*, báo chí cũng bắt đầu xuất hiện ngày càng nhiều trên địa bàn tỉnh. Hoạt động báo chí gắn liền với hoạt động của các tổ chức đảng, phục vụ nhiệm vụ cách mạng trong từng thời kì cụ thể. Đặc biệt, từ sau Cách mạng Tháng Tám 1945, bên cạnh các tờ báo Trung ương, tỉnh Thái Nguyên cho phát hành các loại báo, tờ tin kịp thời phục vụ nhiệm vụ chính trị của địa phương. Tuy số lượng phát hành chưa nhiều, báo chí thời kì này đã góp phần đắc lực trong công tác tuyên truyền, giáo dục quần chúng. Nhờ đó, nhân dân các dân tộc trong tỉnh hăng hái tham gia đóng góp nhân, tài, vật lực cho kháng chiến, cùng quân và dân cả nước lập nên chiến thắng lịch sử Điện Biên Phủ (7/5/1954), buộc thực dân Pháp phải kí kết Hiệp định Giơnevơ (21/7/1954) về việc chấm dứt chiến tranh, lập lại hòa bình ở Đông Dương.

II - TỜ TIN THÁI NGUYÊN - TIỀN THÂN CỦA BÁO THÁI NGUYÊN

Sau thắng lợi cuộc kháng chiến chống thực dân Pháp (1945-1954), cùng với nhân dân miền Bắc, Đảng bộ và nhân dân các dân tộc tỉnh Thái Nguyên bước vào thời kì quá độ lên chủ nghĩa xã hội. Trong những năm trước mắt, nhiệm vụ đặt ra là phải tiếp tục hoàn thành cải cách ruộng đất, khắc phục hậu quả chiến tranh (1954-1957); trên cơ sở đó thực hiện Kế hoạch Nhà nước 3 năm phát triển và cải tạo kinh tế quốc dân (1958 - 1960).

Bước vào thời kì mới, bên cạnh những thuận lợi rất cơ bản, tỉnh Thái Nguyên đứng trước nhiều khó khăn.

Do hậu quả chiến tranh, nạn thiếu đói xảy ra ở nhiều nơi. Đặc biệt, từ tháng 3/1955, nạn đói trở nên trầm trọng, lan rộng tới 35 xã, gồm 2.429 hộ gia đình, với 12.457 nhân khẩu. Tình hình chính trị, xã hội cũng có những diễn biến phức tạp. Một số phần tử phản cách mạng đội lốt tôn giáo từ các tỉnh Thái Bình, Nam Định lên Thái Nguyên tuyên truyền, dụ dỗ và cưỡng ép đồng bào Công giáo di cư vào Nam. Lợi dụng lòng ngoan đạo của giáo dân, chúng phao tin: "*Chúa đã vào Nam, phải đi theo Chúa, nếu ở lại khi chết sẽ không được cứu rỗi linh hồn*", v.v… Một số giáo dân nhẹ dạ, cả tin, bỏ lại nhà cửa, ruộng vườn di cư vào Nam. Thêm vào đó là sự hoạt động chống phá của các tổ chức phản động (đảng Đại Nam quốc dân ở huyện Phú Bình, đảng *Trung Việt phản công* ở huyện Đồng Hỷ, đảng *Việt Hoa cứu quốc* ở huyện Định Hóa…), cùng với nạn trộm cắp nổi lên ở nhiều nơi.

Tình hình trên đòi hỏi phải đẩy mạnh công tác thông tin - tuyên truyền, giáo dục chính trị, tư tưởng trong cán bộ, đảng viên và nhân dân. Trong tháng 7/1954, Tỉnh ủy mở Hội nghị Tuyên huấn toàn tỉnh; các huyện cũng tổ chức Hội nghị cán bộ Tuyên huấn toàn huyện để phổ biến chính sách cải cách ruộng đất, thảo luận kế hoạch tuyên truyền tin chiến thắng Điện Biên Phủ và kết quả Hội nghị Giơnevơ về Đông Dương. Đội ngũ cán bộ tuyên huấn thường xuyên hướng dẫn các xã phổ biến tờ báo *Nhân dân* trong quần chúng, giúp họ hiểu rõ đường lối, chính sách của Đảng và Chính phủ. Tờ *Thông tin Thái Nguyên* ra 5 số, mỗi số gồm 2.700 bản phục vụ đợt tuyên truyền phong trào *Yêu nước chống đế quốc Mĩ can thiệp vào Đông Dương và phá hoại Hiệp định đình chiến* (được phát động từ ngày 23/12/1954 đến ngày 31/1/1955).

Trải qua một năm phấn đấu gian khổ, nhân dân các dân tộc tỉnh Thái Nguyên dưới sự lãnh đạo của Đảng bộ đã thu được nhiều thành tích: Đẩy lùi nạn đói; phòng, chống lũ lụt, hạn hán; phòng trừ sâu

bệnh phá hoại mùa màng, mở rộng diện tích lương thực và hoa màu. Tuy nhiên, thành tích đó mới chỉ là bước đầu; trước mắt vẫn còn nhiều khó khăn; tình trạng thiếu đói vẫn diễn ra ở nhiều nơi trong tỉnh. Vấn đề đẩy mạnh sản xuất và thực hành tiết kiệm, từng bước cải thiện và nâng cao đời sống nhân dân là một yêu cầu rất cấp bách. Vì vậy, ngày 2/1/1956, Ủy ban Hành chính tỉnh ra Chỉ thị số 12/ KTTC *Về ngày phát động cuộc Đại vận động sản xuất năm 1956*.

Để cuộc Đại vận động sản xuất nhanh chóng thấm sâu vào quần chúng và trở thành hành động cách mạng cụ thể của quần chúng, bản Chỉ thị nêu rõ: "*Việc tuyên truyền cho ngày phát động Đại vận động sản xuất cần phải làm cho tốt, phải dùng đủ mọi hình thức cổ động. Ty Tuyên truyền phải in lời hiệu triệu sản xuất, tiết kiệm của Hồ Chủ tịch, phải viết bài nói về ý nghĩa cuộc Đại vận động sản xuất gửi xuống thôn, xóm; liên tục phát thanh ở nơi cộng cộng*"(1).

Thông tin tuyên truyền là một bộ phận có ý nghĩa đặc biệt quan trọng trong toàn bộ công tác giáo dục chính trị, tư tưởng. Trong những năm kháng chiến chống thực dân Pháp (1945-1954), bộ máy thông tin tuyên truyền được tổ chức có hệ thống từ Trung ương xuống đến địa phương. Do vậy, công tác tuyên truyền, giáo dục, phổ biến các chủ trương, chính sách của Đảng, Chính phủ được kịp thời và sâu sát tới quần chúng nhân dân.

Sau khi hòa bình lập lại, Bộ Tuyên truyền chuyển thành Bộ Văn hóa. Tại các tỉnh, Ty Văn hóa thay thế cho Ty Tuyên truyền - Văn nghệ. Do đó, công tác thông tin không có cơ quan chuyên trách, mà giao cho một số cơ quan phụ trách từng phần việc, như Ban Tuyên huấn tỉnh xuất bản tờ tin, Ty Văn hóa chịu trách nhiệm về đài phát thanh. Ở các huyện, xã không có cơ sở thông tin. Thực tế này đã hạn chế một phần chất lượng công tác giáo dục chính trị tư tưởng.

---

(1) Tài liệu lưu trữ tại Hồ sơ 383 - Hộp số 38 - Chi cục Văn thư - Lưu trữ, Sở Nội vụ tỉnh Thái Nguyên.

Nhằm khắc phục tình trạng trên, ngày 6/11/1957, Thủ tướng Chính phủ ra Thông tư số 5787 về việc bước đầu chấn chỉnh hệ thống thông tin các cấp. Ủy ban Hành chính Khu Tự trị Việt Bắc cũng có những thông tư, chỉ thị đôn đốc việc thành lập bộ máy và cơ sở thông tin ở huyện, xã, xóm.

Thực hiện Thông tư của Thủ tướng Chính phủ và Ủy ban Hành chính Khu, ngày 30/1/1958, Ban Tuyên huấn tỉnh họp với Tuyên huấn các huyện để bàn kế hoạch chấn chỉnh bộ máy thông tin các cấp từ tỉnh xuống đến xã. Ngày 28/4/1958, Phòng Thông tin tỉnh được thành lập, trực thuộc Ủy ban Hành chính tỉnh. Phòng Thông tin có nhiệm vụ giúp Ủy ban Hành chính tỉnh chỉ đạo công tác thông tin; dựa vào chính sách của Đảng và Chính phủ, Khu Tự trị và Ủy ban Hành chính tỉnh để định kế hoạch thông tin tuyên truyền trong từng thời kì; biên soạn tờ tin của tỉnh và soạn tin tức truyền thanh hằng ngày.

Từ tháng 5/1958, Phòng Thông tin tỉnh chính thức đi vào hoạt động, ra tờ *Tin Thái Nguyên* và phát thanh tin tức hằng ngày. Như vậy, Phòng Thông tin quản lí việc xuất bản tờ *Tin Thái Nguyên* và Đài Truyền thanh tỉnh do Liên Xô cử chuyên gia sang xây dựng giúp ta. Tờ *Tin Thái Nguyên* đặt dưới sự chỉ đạo trực tiếp của Ủy ban Hành chính tỉnh về mặt tài chính, còn về nội dung thì do Ban Tuyên huấn tỉnh chỉ đạo.

Tờ *Tin Thái Nguyên* mỗi tuần ra 1 số; mỗi số gồm 2.500 bản, được phát hành xuống tận các cơ sở. Tờ *Tin Thái Nguyên* ra đời chủ yếu là để phục vụ nông thôn, nên nội dung hướng nhiều vào sản xuất nông nghiệp. Tờ tin gồm 2 trang, khổ rộng 30x40cm, thường xuyên đăng tải tin tức về cuộc vận động hợp tác hóa nông nghiệp trong tỉnh, giới thiệu các điển hình tiên tiến trong công cuộc lao động sản xuất, khôi phục và phát triển kinh tế, văn hóa. Những bài viết, tin tức đăng trên tờ *Tin Thái Nguyên* đều phản ánh đúng đường

lối, chủ trương của Tỉnh ủy và Ủy ban Hành chính tỉnh. Ngay số đầu tiên, tờ *Tin Thái Nguyên* đã đưa tin đặc biệt về công tác thí điểm nghĩa vụ quân sự ở 4 huyện miền núi trên địa bàn tỉnh (Đại Từ, Định Hóa, Phú Lương, Võ Nhai).

Lúc mới thành lập, tờ *Tin Thái Nguyên* có từ 5 đến 6 biên tập viên, đồng thời cũng là phóng viên, do đồng chí Lê Chỉnh làm Trưởng ban. Cán bộ Ban Tuyên huấn cũng là biên tập viên của tờ *Tin Thái Nguyên*. Mặc dù số lượng còn ít, điều kiện, phương tiện làm việc rất khó khăn, thiếu thốn, nhưng cán bộ, nhân viên đều hăng say làm việc. Phương tiện đi lại duy nhất của cán bộ lãnh đạo chỉ là chiếc xe đạp. Mặc dù đường sá xa xôi, đi lại khó khăn, tiền lương ít ỏi, bất kể thời tiết như thế nào, cán bộ, nhân viên Ban Biên tập vẫn thường xuyên đi xuống cơ sở, vào các xí nghiệp, trường học, các tổ, đội sản xuất; gặp gỡ các gương điển hình tiên tiến trong lao động, học tập và công tác, kịp thời có bài đăng trên các trang *Tin Thái Nguyên*.

Ngoài bộ phận biên tập viên, tờ *Tin Thái Nguyên* còn có một đội ngũ cộng tác viên được tuyển ở các huyện. Phần lớn trong số này là giáo viên, những người có khả năng viết. Một số người không có khả năng viết cũng được mời làm cộng tác viên để cung cấp thông tin. Trưởng ban Tuyên huấn các huyện có trách nhiệm cung cấp tin tức cho tờ *Tin Thái Nguyên*.

Nhằm nâng cao chất lượng tờ tin, đội ngũ biên tập viên, phóng viên được bồi dưỡng về chuyên môn, nghiệp vụ. Hằng năm, cán bộ, nhân viên trong Ban Biên tập thay nhau tham dự các lớp tập huấn nghiệp vụ ở Trung ương. Phòng Thông tin tỉnh cũng mở các lớp bồi dưỡng chuyên môn, nghiệp vụ cho cộng tác viên ở các huyện. Thông qua các lớp bồi dưỡng, trình độ chuyên môn, nghiệp vụ và tinh thần làm việc của đội ngũ biên tập viên, cộng tác viên từng bước được nâng lên.

Trong những năm 1958 - 1960, nhiệm vụ trung tâm của Đảng bộ tỉnh là tập trung lãnh đạo phong trào hợp tác hóa nông nghiệp. Được Trung ương chọn làm thí điểm, ngay từ năm 1955, tỉnh Thái Nguyên đã xây dựng 3 hợp tác xã nông nghiệp ở huyện Đại Từ, nhưng phong trào tiến rất chậm. Sau khi có Nghị quyết Trung ương lần thứ 16 (4/1959) về phát triển hợp tác hóa kết hợp với việc hoàn thành cải cách dân chủ ở miền núi, công tác giáo dục chính trị tư tưởng được đẩy mạnh, tập trung vào nội dung tuyên truyền ý nghĩa chính trị, kinh tế của nhiệm vụ xây dựng phong trào hợp tác hóa nông nghiệp.

Song song với cuộc vận động hợp tác hóa nông nghiệp, đầu năm 1959, Tỉnh ủy phát động công nhân viên chức tham gia cuộc vận động cải tiến quản lí xí nghiệp ở Nhà máy giấy Hoàng Văn Thụ, Mỏ than Quán Triều và Mỏ than Làng Cẩm. Tờ *Tin Thái Nguyên* đã kịp thời phản ánh tình hình thi đua trong cán bộ, công nhân viên chức ở các đơn vị sản xuất. Mặc dù thu được kết quả, nhưng việc tuyên truyền cuộc vận động ra ngoài quần chúng còn rất yếu.

Nhằm khắc phục hạn chế trên, ngày 25/5/1959, Ban Thường vụ Tỉnh ủy ra Nghị quyết số 130-NQ/TU nêu rõ: "*Ban Tuyên huấn tỉnh, Phòng Thông tin và Tờ tin của tỉnh cần có kế hoạch tuyên truyền, phổ biến rộng rãi tin tức cuộc phát động của công nhân tới khắp các ngành, nhất là đối với nông dân; đồng thời vận động các ngành ủng hộ cuộc phát động quần chúng của công nhân*"(1).

Thực hiện Nghị quyết của Ban Thường vụ Tỉnh ủy, cán bộ và nhân viên trong bộ phận biên tập được phân công đi xuống cơ sở lấy tư liệu để viết tin, bài. Trong nhiều số liên tiếp, tờ *Tin Thái Nguyên* đã đưa tin về cuộc vận động cải tiến quản lí trong các xí nghiệp, nhà máy; về khí thế thi đua ở các đơn vị. Nhiều gương tập thể và

(1) Nghị quyết của Ban Thường vụ Tỉnh ủy Thái Nguyên V/v mở rộng diện phát động quần chúng cải tiến chế độ quản lí xí nghiệp và tăng cường lãnh đạo của Đảng. Số 130-NQ/TU, ngày 25/5/1959, tr. 3.

cá nhân điển hình tiên tiến được đăng tải trên các trang *Tin Thái Nguyên*. Nhà máy giấy Hoàng Văn Thụ từ một đơn vị dẫn đầu tỉnh, đã trở thành lá cờ đầu trong các xí nghiệp của Bộ Công nghiệp nhẹ, được Chính phủ tặng thưởng *Huân chương Lao động hạng Nhất*. Thành tích đó được tờ *Tin Thái Nguyên* tuyên truyền, phổ biến rộng rãi, làm dấy lên một phong trào thi đua sôi nổi, liên tục và đều khắp trong hầu hết các cơ sở công nghiệp quốc doanh địa phương, đem lại những kết quả chưa từng có. Từ những sáng kiến hợp lí hóa sản xuất, đã tiến đến những sáng kiến cải tiến kĩ thuật, đưa năng suất lao động tăng từ 600% đến 700%; đột xuất có sáng kiến tăng 2.000%.

Năm 1959 là năm có tính chất bản lề của Kế hoạch Nhà nước 3 năm phát triển và cải tạo kinh tế quốc dân (1958 - 1960). Tình hình và nhiệm vụ cách mạng trong giai đoạn mới đòi hỏi phải tăng cường công tác báo chí. Nhận rõ điều đó, ngày 21/5/1959, Tỉnh ủy Thái Nguyên ra Chỉ thị số 8-CT/TU *Về tăng cường lãnh đạo phát hành báo chí*. Chỉ thị nhấn mạnh: "*Chúng ta cần quán triệt tinh thần Nghị quyết của Bộ Chính trị về công tác báo chí; phải nhận rõ tính chất và vai trò quan trọng của báo chí dưới chế độ ta: "Báo chí là nguồn cổ động tuyên truyền tập thể, là nguồn tổ chức tập thể, là một công cụ của Đảng để lãnh đạo quần chúng, là vũ khí đấu tranh sắc bén để chống kẻ địch và xây dựng đời sống mới*"[(1)].

Tờ *Tin Thái Nguyên* vẫn ra đều đặn hằng tuần, mỗi kì 2.500 bản. Vào những dịp đặc biệt (các ngày lễ lớn, ngày Tết cổ truyền của dân tộc), tờ Tin có 4 trang; còn bình thường chỉ có 2 trang như trước. Tờ Tin đã phản ánh tương đối kịp thời mọi chủ trương, chính sách của Đảng và Chính phủ. Mọi chủ trương, chính sách của Tỉnh ủy, Ủy ban Hành chính tỉnh qua Đài Truyền thanh và tờ *Tin Thái Nguyên* đã được truyền tới nhân dân các dân tộc, từ thị xã, thị trấn đến các

(1) Tài liệu lưu tại Chi cục Văn thư - Lưu trữ, Sở Nội vụ tỉnh Thái Nguyên, tr. 1

vùng nông thôn hẻo lánh. Những tin tức, bài viết trên trang *Tin Thái Nguyên* "đều phản ánh đúng đường lối, chính sách của địa phương, được soạn kĩ càng, thận trọng và khúc chiết"(1).

Tờ *Tin Thái Nguyên* khi in xong được mang về Văn phòng Ủy ban Hành chính tỉnh để gửi xuống các huyện, sau đó mới đưa xuống các xã. Vì vậy, tờ Tin từ tỉnh chuyển xuống các xã thường rất chậm chạp. Từ cuối năm 1959 trở đi, hạn chế trên được khắc phục bằng cách in xong, tờ Tin chuyển ra bưu điện gửi thẳng cho các xã.

Cùng với việc cải tiến phương thức phát hành để đảm bảo tính kịp thời, từ năm 1959, tờ *Tin Thái Nguyên* rất coi trọng tính chiến đấu. Trên các trang tờ *Tin Thái Nguyên* thường xuyên có các bài phê bình, uốn nắn những thiếu sót, lệch lạc của phong trào về các mặt.

Với những sự kiện, con số, thành tích cụ thể và những bài phê bình, tờ *Tin Thái Nguyên* đã góp phần động viên nhân dân hăng hái sản xuất, xây dựng phong trào tổ đổi công, hợp tác xã.

Một trong những bước tiến mới của tờ *Tin Thái Nguyên* từ năm 1959 trở đi là đội ngũ thông tin viên, cộng tác viên thường xuyên được củng cố và bổ sung. Số lượng người gửi tin và bài cho tờ Tin tăng hơn hẳn so với các năm trước. Trung bình mỗi tháng có từ 120 đến 150 lượt người viết, phản ánh tin tức của địa phương trên mọi lĩnh vực: Chính trị, kinh tế, văn hóa, xã hội. Do đó, bộ phận biên tập luôn có đủ bài và tin trong toàn tỉnh, kể cả những vùng xa xôi hẻo lánh, để đăng trên tờ *Tin Thái Nguyên*.

So với chương trình, kế hoạch đề ra trong năm 1959, tờ *Tin Thái Nguyên* do Phòng Thông tin tỉnh phụ trách đều hoàn thành và hoàn thành vượt mức, trong khi số lượng biên tập viên - phóng viên không tăng, lại phải kiêm thêm công việc biên soạn tin tức cho Đài Truyền thanh.

---

(1) Báo cáo Tổng kết công tác thông tin năm 1959. Số 412-TT, tháng 2/1960. Tài liệu lưu tại Chi cục Văn thư - Lưu trữ, Sở Nội vụ tỉnh Thái Nguyên.

Cùng với tờ *Tin Thái Nguyên*, Đài Truyền thanh đã trở thành một tờ báo nói của địa phương, thường xuyên chuyển tải tin tức thời sự và các chủ trương, chính sách của Tỉnh ủy, Ủy ban Hành chính tỉnh đến cán bộ, đảng viên và nhân dân các dân tộc. Cũng như tờ *Tin Thái Nguyên*, sang đầu năm 1959, cơ sở cung cấp tin tức cho Đài Truyền thanh rất phong phú, "*nhiều khi tin tức, bài vở các nơi gửi về nhiều quá phải cô đúc thành bài chung*". Trong năm 1959, ngoài 3 buổi phát thanh tin tức trong ngày, Đài Truyền thanh tỉnh mở thêm 4 chuyên đề: 1- Một giờ vào phiên chợ và 3 buổi tối (thứ 2, 4, 6), chuyên đề về nông nghiệp; 2- Thứ 2 hằng tuần, chuyên đề về thương nghiệp xã hội chủ nghĩa; 3- Thứ 4 hằng tuần, chuyên đề về tài liệu và câu chuyện, chính sách chung; 4- Thứ 6 hằng tuần, chuyên đề về văn hóa, giáo dục. Những chuyên đề này đều phát bài về chủ trương, chính sách của tỉnh. Ngoài ra, Đài Truyền thanh luôn có những buổi phát thanh đặc biệt hoặc truyền tại chỗ.

Từ năm 1960, công cuộc cải tạo xã hội chủ nghĩa ở miền Bắc thu được những thắng lợi có tính quyết định. Đây cũng là năm nước ta có nhiều ngày lễ kỉ niệm lớn: 30 năm Ngày thành lập Đảng Cộng sản Việt Nam, 70 năm Ngày sinh Chủ tịch Hồ Chí Minh, 15 năm Ngày thành lập nước Việt Nam Dân chủ Cộng hòa (nay là nước Cộng hòa Xã hội chủ nghĩa Việt Nam). Đây cũng là năm Đảng Lao động Việt Nam tổ chức Đại hội đại biểu toàn quốc lần thứ III và thông qua Kế hoạch Nhà nước 5 năm lần thứ nhất (1961-1965) nhằm bước đầu xây dựng cơ sở vật chất, kĩ thuật của chủ nghĩa xã hội.

Đối với tỉnh Thái Nguyên, đặt ra nhiều chỉ tiêu quan trọng: Về nông nghiệp, 6 tháng đầu năm sẽ phát triển trên 70% hộ nông dân vào hợp tác xã, 30% số hợp tác xã chuyển lên bậc cao; về thương nghiệp, sẽ hoàn thành cải tạo những hộ lớn và hộ tiểu thủ công; về giáo dục, sẽ căn bản hoàn thành xóa nạn mù chữ… Cũng trong năm này, ngày 27/5, Ban Chấp hành Đảng bộ tỉnh ra Nghị quyết số 14-

NQ/TN *Về mở chiến dịch làm mùa*, mang tên: *Phất cao cờ hồng tháng Tám - Kết nghĩa Khánh Hòa - Vụ mùa đại thắng* (gọi tắt là *Chiến dịch Cờ hồng*). Nghị quyết nêu rõ: "*Vụ mùa năm nay có ý nghĩa rất quan trọng, là vụ mùa của năm kết thúc Kế hoạch 3 năm, tạo điều kiện thuận lợi bước vào Kế hoạch 5 năm lần thứ nhất*". Tỉnh ủy quyết định lấy ngày 5/6/1960 làm ngày mở đầu *Chiến dịch Cờ hồng* trên phạm vi toàn tỉnh, kéo dài đến ngày 2/9/1960. Tỉnh ủy yêu cầu Ban Tổ chức, Ty Văn hóa, Phòng Thông tin tỉnh cần có kế hoạch cụ thể phổ biến thật sâu rộng mục đích, ý nghĩa của Chiến dịch.

Trong tình hình trên, nhiệm vụ công tác thông tin tuyên truyền hết sức quan trọng. Vì vậy, lãnh đạo tỉnh đề ra một số nhiệm vụ và kế hoạch công tác thông tin tuyên truyền năm 1960 gồm những nội dung sau đây:

- Đài Truyền thanh và tờ *Tin Thái Nguyên* phải đảm bảo bài vở, tin tức truyền thanh và đăng báo được chính xác, nhanh chóng, sốt dẻo các chủ trương, chính sách của Tỉnh ủy, Ủy ban Hành chính tỉnh để động viên nhân dân.

- Cần tăng cường hơn nữa tính chiến đấu của các bài vở và tin tức đăng trên báo, đài.

- Bài và tin đăng trên tờ *Tin Thái Nguyên* cần ngắn gọn, hình thức trình bày hấp dẫn với người đọc. Tờ Tin xuất bản đều kì và luôn luôn bổ khuyết để có nhiều tác dụng.

- Luôn luôn cung cấp tin tức của địa phương cho Đài Phát thanh tiếng nói Việt Nam, báo *Nhân dân*, *Việt Nam độc lập* và Việt Nam Thông tấn xã.

- Mở rộng thêm mạng lưới viết tin và liên hệ chặt chẽ với các thông tin viên ở cơ sở, nhất là ở các xã; xây dựng một quy chế hoạt động để có thể nắm chặt hơn nữa các thông tin viên và cộng tác viên của tờ *Tin Thái Nguyên*.

Những nội dung trên cũng chính là phương hướng hoạt động cho tờ *Tin Thái Nguyên* trong những năm 60 của thế kỉ XX.

Bước sang năm 1961, năm đầu tiên thực hiện Kế hoạch Nhà nước 5 năm lần thứ nhất, công tác báo chí của tỉnh có nhiều chuyển biến mới, góp phần đắc lực vào việc tuyên truyền, phổ biến nhanh chóng, rộng rãi mọi đường lối, chính sách của Đảng, Chính phủ và của địa phương. Ngoài hàng vạn số báo các loại của Trung ương phát hành tới các nhà máy, công, nông, lâm trường, cơ quan, hợp tác xã, tờ *Tin Thái Nguyên* hằng tuần ra 3.500 bản có tác dụng rất lớn đối với công tác lãnh đạo, chỉ đạo của Tỉnh ủy và Ủy ban Hành chính tỉnh.

Không chỉ tăng về số lượng phát hành, mà chất lượng bài viết trong tờ *Tin Thái Nguyên* được nâng lên rõ rệt; các chuyên mục trong tờ Tin cũng phong phú hơn. Ngoài các chuyên mục về tình hình sản xuất nông nghiệp, về phong trào làm thủy lợi, làm phân bón ruộng, phong trào *Thi đua học tập đuổi kịp và vượt Đại Phong* trong các hợp tác xã nông nghiệp, về phong trào thi đua cải tiến kĩ thuật, nâng cao năng suất lao động trong các xí nghiệp, nhà máy, tờ Tin còn có nhiều bài phản ánh hoạt động văn hóa, văn nghệ, thể dục thể thao trong các cơ quan, xí nghiệp, trường học, bản làng… Tin tức về tình hình đấu tranh thống nhất nước nhà, các cuộc mít tinh, biểu tình phản đối Mĩ - Diệm, ủng hộ đồng bào miền Nam cũng được đăng trên các trang *Tin Thái Nguyên*.

Kể từ lúc phát hành (5/1958) đến khi chuyển thành *Báo Thái Nguyên*, tờ *Tin Thái Nguyên* được lưu hành hơn 4 năm. Tuy chỉ tồn tại trong thời gian ngắn, chưa phải là tờ báo của Đảng bộ và cũng chưa có tòa soạn riêng, nhưng tờ *Tin Thái Nguyên* đã phát huy được vai trò, tác dụng của một cơ quan ngôn luận, phục vụ đắc lực cho công tác lãnh đạo, chỉ đạo của Tỉnh ủy và Ủy ban Hành chính tỉnh. Tờ *Tin Thái Nguyên* đã làm tròn nhiệm vụ lịch sử trong khi chưa

có một tờ báo chính thức của Đảng bộ địa phương. Cũng qua tờ *Tin Thái Nguyên*, đội ngũ cán bộ, biên tập viên - phóng viên, cộng tác viên không ngừng trưởng thành cả về số lượng và chất lượng, tạo tiền đề cho sự ra đời Báo Thái Nguyên.

Với ý nghĩa ấy, tờ *Tin Thái Nguyên* là tiền thân của Báo *Thái Nguyên* - Cơ quan ngôn luận của Đảng bộ Đảng Cộng sản Việt Nam tỉnh Thái Nguyên ngày nay.

III- BÁO THÁI NGUYÊN RA ĐỜI

Bước vào những năm đầu thập niên 60 của thế kỉ XX, tình hình nước ta nói chung và tỉnh Thái Nguyên nói riêng có những chuyển biến quan trọng. Những sai lầm nghiêm trọng trong các cuộc giảm tô, cải cách ruộng đất đã từng bước được khắc phục bằng các đợt sửa sai, xét duyệt hạ thành phần giai cấp, đền bù tài sản cho những người bị đấu tố, quy kết sai. Tình hình trật tự, trị an, xã hội ở các địa phương trong tỉnh, nhất là vùng nông thôn từng bước được ổn định. Tình làng, nghĩa xóm, tinh thần đoàn kết, thương yêu giúp đỡ lẫn nhau trong sản xuất, sinh hoạt dần dần được khôi phục. Tiếp đó, cuộc vận động hợp tác hóa nông nghiệp ở nông thôn cùng với cuộc cải tạo công, thương nghiệp tư bản tư doanh ở thị xã Thái Nguyên và một số thị trấn trên địa bàn tỉnh những năm 1958-1960 cũng thu được những kết quả quan trọng.

Thực hiện chủ trương xây dựng bước đầu cơ sở vật chất, kĩ thuật của chủ nghĩa xã hội, làm hậu thuẫn vững chắc cho cuộc đấu tranh giải phóng miền Nam, thống nhất đất nước, từ năm 1959, Trung ương Đảng, Chính phủ đã chỉ đạo xây dựng Khu Liên hợp gang thép Thái Nguyên. Ra đời cùng với Khu Liên hợp gang thép là Nhà máy Điện Thái Nguyên. Các mỏ than Quán Triều, Phấn Mễ, Làng Cẩm, Núi Hồng, mỏ sắt Trại Cau cũng từng bước được thăm dò, khai thác. Hàng vạn cán bộ, công nhân, bộ đội từ khắp nơi được tuyển chọn,

điều về Thái Nguyên phục vụ nhiệm vụ phát triển công nghiệp, tạo nên một diện mạo mới trong đời sống xã hội trên địa bàn tỉnh.

Nhìn chung, nhiệm vụ phát triển kinh tế - xã hội, công cuộc xây dựng cơ sở vật chất và kĩ thuật của chủ nghĩa xã hội trên địa bàn tỉnh giai đoạn này đạt được một số kết quả. Những thành công đó đã được hệ thống các cơ quan tuyên truyền, trong đó có tờ *Tin Thái Nguyên* kịp thời nắm bắt, đưa tin. Không khí thi đua lao động sản xuất trong các hợp tác xã nông nghiệp, tiểu, thủ công nghiệp; trong các nhà máy, xí nghiệp của tỉnh được tờ Tin kịp thời phản ánh; những cách làm hay, những gương điển hình tiên tiến, người tốt, việc tốt… được biểu dương; những suy nghĩ, nhận thức lạc hậu, những việc làm sai trái bị phê phán kịp thời, góp phần thiết thực động viên cán bộ, đảng viên, công nhân, viên chức cùng đông đảo nông dân phấn khởi, tích cực phấn đấu xây dựng cuộc sống mới.

Tuy nhiên, những thành tựu của cán bộ, đảng viên và nhân dân ta đạt được trong giai đoạn này mới chỉ là bước đầu. Năng lực lãnh đạo, quản lí của đội ngũ cán bộ; hiệu suất lao động của đội ngũ công nhân trong các nhà máy, xí nghiệp, công, nông, lâm trường, nông dân trong các hợp tác xã chưa cao. Cơ sở vật chất nói chung còn hết sức nghèo nàn. Điều kiện làm việc, phương tiện tác nghiệp của các cơ quan báo chí còn hết sức thiếu thốn và lạc hậu, hạn chế nhiều đến hiệu quả tuyên truyền…

Quán triệt nội dung Nghị quyết Đại hội Đảng toàn quốc lần thứ III (9/1960), Nghị quyết Đại hội Đảng bộ tỉnh Thái Nguyên lần thứ VI (3/1961) chỉ rõ nhiệm vụ phát triển kinh tế, văn hoá, xã hội trong Kế hoạch Nhà nước 5 năm lần thứ nhất (1961-1965) là: "*Ra sức phát triển nông nghiệp toàn diện, phát triển lâm nghiệp, đồng thời tích cực phát triển công nghiệp địa phương, trên cơ sở củng cố và hoàn thành tốt công cuộc cải tạo xã hội chủ nghĩa trong nông nghiệp, thủ công nghiệp, thương nghiệp. Trong đó, hai nhiệm vụ*

phát triển công nghiệp và củng cố, phát triển phong trào hợp tác hoá nông nghiệp là nhiệm vụ trung tâm, gắn chặt với nhau, thúc đẩy nhau phát triển, nhằm dần dần bảo đảm được những nhu cầu chính về lương thực, thực phẩm, về nông cụ cải tiến, nông cụ thường và hàng tiêu dùng trong tỉnh; góp phần tích cực phục vụ nhu cầu kiến thiết cơ bản, phát triển nông nghiệp, công nghiệp…".

Các nghị quyết Đại hội Đảng toàn quốc và Đại hội Đảng bộ tỉnh được chuyển tải đến cán bộ, đảng viên và nhân dân thông qua báo chí và Đài Truyền thanh tỉnh. Việc phát triển về quy mô, nâng cấp cơ sở vật chất, trang thiết bị cho công tác thông tin, báo chí lúc này trở thành yêu cầu cấp thiết. Vào thời gian này, trên địa bàn tỉnh Thái Nguyên, ngoài các tờ báo *Nhân dân*, *Việt Nam độc lập*, *Tin Gang thép*…, còn có tờ *Tin Thái Nguyên* - Cơ quan thông tin của Ủy ban Hành chính tỉnh Thái Nguyên. Mặc dù chỉ có 2 trang, nhưng tờ *Tin Thái Nguyên* đã cố gắng cùng với các loại hình tuyên truyền khác (hệ thống truyền thanh, các tổ thông tin lưu động, các đội văn công, văn nghệ của tỉnh, của huyện…) kịp thời phản ánh không khí thi đua lao động sản xuất của nông dân, thợ thủ công trong các hợp tác xã, công nhân trên các công trường, nhà máy, xí nghiệp, hầm mỏ; phản ánh tâm tư, tình cảm, giải đáp những băn khoăn, thắc mắc của nhân dân trong quá trình phát triển kinh tế, văn hoá…

Để tăng cường hơn nữa vai trò và chất lượng của báo chí đối với sự nghiệp xây dựng chủ nghĩa xã hội và đấu tranh thống nhất nước nhà, ngày 27/2/1962, Ban Bí thư Trung ương Đảng ra Nghị quyết số 48 *Về công tác báo chí năm 1962*. Theo đó, hướng phát triển của báo chí năm 1962 được xác định là: "*Tiếp tục nâng cao hơn nữa chất lượng, làm cho báo chí đi sâu xuống cơ sở sản xuất và có tác dụng thực tế ngày càng tốt hơn*" [(1)]. Nghị quyết cũng chỉ

(1) Nghị quyết số 48 ngày 27/2/1962 của Ban Bí thư Trung ương Đảng Về công tác báo chí năm 1962 - Dẫn theo "Lịch sử biên niên công tác Tư tưởng - Văn hoá của Đảng Cộng sản Việt Nam 1955 - 1975", Nhà xuất bản Chính trị Quốc gia, HN, 2005.

rõ nhiệm vụ của báo chí năm 1962 là: "*Tập trung phản ánh và thúc đẩy việc thực hiện nhiệm vụ trung tâm của toàn Đảng, toàn dân ở miền Bắc là xây dựng cơ sở vật chất của chủ nghĩa xã hội do Đại hội toàn quốc của Đảng đề ra... Báo chí phải hết sức coi trọng việc bồi dưỡng tinh thần tự lực cánh sinh, cần kiệm xây dựng xã hội chủ nghĩa, kiên quyết chống lãng phí, tham ô, quan liêu, kiên quyết phê bình những khuyết điểm trong công tác quản lí kinh tế và phải ra sức cổ vũ bồi dưỡng các phong trào quần chúng thi đua xây dựng chủ nghĩa xã hội, nêu cao những đơn vị tiên tiến, cá nhân tiên tiến và những sáng kiến của quần chúng*"[(1)].

Để thực hiện tốt những nhiệm vụ trên, Ban Bí thư nhấn mạnh: Báo chí "*cần ra sức cải tiến để cho bài, tin, tranh ảnh được ngắn gọn, dễ hiểu, có chất lượng tốt*". Nội dung báo nào phải đúng chức năng, nhiệm vụ và sát đối tượng của báo đó. Nghị quyết số 48 của Ban Bí thư không chỉ xác định một cách cụ thể chức năng, phương hướng, nhiệm vụ của báo chí trên phạm vi cả nước năm 1962, mà còn là định hướng chỉ đạo hoạt động cho các ban biên tập, cho đội ngũ phóng viên các cơ quan báo chí Trung ương, các ngành, các tỉnh trong nhiều năm sau.

Quán triệt tinh thần Nghị quyết số 48 của Ban Bí thư Trung ương, cán bộ, phóng viên tờ *Tin Thái Nguyên* tiếp tục nỗ lực phấn đấu khắc phục khó khăn, bám sát cơ sở, phản ánh kịp thời không khí thi đua lao động sản xuất của cán bộ, đảng viên, công nhân, viên chức và nông dân trong toàn tỉnh. Số lượng các tin, bài ngày càng nhiều, phong phú về thể loại; chất lượng không ngừng được nâng cao, các bài viết đều ngắn gọn, dễ hiểu, tranh ảnh đẹp, ngày càng rõ nét hơn.

Tuy nhiên, để phản ánh kịp thời, đầy đủ các chủ trương, chính sách của Đảng, Chính phủ; sự hoạt động của các cấp bộ đảng, chính quyền, đoàn thể; kết quả lao động sản xuất, xây dựng cuộc sống

(1) Nghị quyết số 48 ngày 27/2/1962 của Ban Bí thư Trung ương Đảng…Tlđd.

mới… của các tầng lớp nhân dân trong toàn tỉnh, với khuôn khổ một tờ tin 2 trang là hết sức khó khăn. Vì vậy, việc nâng cấp tờ *Tin Thái Nguyên* là một yêu cầu cấp thiết.

Trước đòi hỏi đó, Ban Tuyên giáo Tỉnh ủy được giao nhiệm vụ xây dựng Đề án thành lập Báo Thái Nguyên. Trên cơ sở bản Đề án, "*Căn cứ vào vị trí quan trọng của tỉnh Thái Nguyên về mặt chính trị, kinh tế, văn hoá, xã hội, quốc phòng; căn cứ nhu cầu của cán bộ, đảng viên và quần chúng nhân dân các dân tộc xem báo chí địa phương để theo dõi, hiểu biết về mọi mặt tình hình trong tỉnh cũng như các chủ trương, chính sách của cấp uỷ đảng, chính quyền và đoàn thể địa phương; căn cứ vào khả năng của cán bộ và những điều kiện hiện tại của tỉnh về các mặt lãnh đạo chính trị, nghiệp vụ cũng như phương tiện ấn loát và phát hành*", ngày 25/8/1962, Ban Thường vụ Tỉnh ủy Thái Nguyên đã ban hành Nghị quyết số 29-NQ/TN "*Về việc chuyển tờ Tin Thái Nguyên thành tờ báo Thái Nguyên và tổ chức của Báo, Đài Truyền thanh tỉnh*"(1). Nghị quyết chỉ rõ:

"1- Tờ báo *Thái Nguyên* là cơ quan ngôn luận của Đảng bộ Đảng Lao động Việt Nam tỉnh Thái Nguyên. Báo Thái Nguyên có nhiệm vụ:

- Tuyên truyền, giải thích đường lối, chủ trương, chính sách của Đảng và Chính phủ, thể hiện trong chủ trương công tác của Đảng bộ, chính quyền và đoàn thể địa phương;

- Tuyên truyền, giáo dục cho nông dân, công nhân và các tầng lớp nhân dân lao động khác thi đua thực hiện mọi nhiệm vụ do Đảng bộ địa phương đề ra, thi đua thực hiện kế hoạch Nhà nước;

Phản ánh tình hình thực hiện công tác trọng tâm, đồng thời chú ý phản ánh tình hình phong trào mọi mặt của địa phương;

---

(1) Tài liệu lưu trữ tại Phòng Lưu trữ, Văn phòng Tỉnh ủy Thái Nguyên.

- Phổ biến kinh nghiệm sản xuất, công tác thiết thực và cụ thể ở địa phương.

2- Báo Thái Nguyên có Chủ nhiệm, Phó Chủ nhiệm là cấp thủ trưởng và có các biên tập viên, phóng viên, nhân viên, biên chế thích hợp với chức năng nhiệm vụ (có đề án tổ chức riêng). Ban Thường vụ Tỉnh ủy cử những đồng chí sau đây là thủ trưởng, phó thủ trưởng của tờ báo:

- Đồng chí Trần Oanh, Ủy viên Ban Thường vụ Tỉnh ủy, phụ trách đường lối chủ trương của tờ báo và là Chủ nhiệm tờ báo.

- Đồng chí Lê Chỉnh - Ủy viên Ban Tuyên giáo tỉnh, Trưởng phòng Thông tin - Truyền thanh trực tiếp phụ trách tờ *Tin Thái Nguyên* và Đài Truyền thanh tỉnh, làm Phó Chủ nhiệm tờ Báo Thái Nguyên kiêm Trưởng ban Biên tập[1] của Báo và Đài.

3- Để thống nhất lãnh đạo về đường lối nội dung và để giảm nhẹ, hợp lí hóa biên chế, tổ chức, Ban Thường vụ Tỉnh ủy quyết định sáp nhập tờ Báo Thái Nguyên và Ban Biên tập Đài Truyền thanh tỉnh thành Báo Thái Nguyên và Ban Biên tập Đài Truyền thanh tỉnh Thái Nguyên.

Về tổ chức và lao động, Báo Thái Nguyên và Đài Truyền thanh tỉnh Thái Nguyên là một cơ quan trực tiếp dưới sự lãnh đạo của Tỉnh ủy. Quyền hạn và nhiệm vụ của Báo và Đài như các ban của Tỉnh ủy. Báo và Đài có con dấu riêng (dấu tròn) để dùng trong việc liên hệ công tác. Về chi tiêu tài chính, Báo và Đài có ngân sách và tài khoản riêng.

4- Báo Thái Nguyên và Đài Truyền thanh tỉnh là cơ quan ngôn luận của tỉnh cho nên các đồng chí cấp ủy viên từ tỉnh tới xã, hợp tác xã, cũng như các đồng chí phụ trách các cơ quan, công, nông trường, xí nghiệp, các đồng chí thủ trưởng, phó thủ trưởng các

(1) Đến 1/9/1962 đổi thành Chủ bút (Nghị quyết số 31, ngày 1/9/1962 của Tỉnh ủy Thái Nguyên), tài liệu lưu trữ tại Phòng Lưu trữ, Văn phòng Tỉnh ủy Thái Nguyên.

ngành chuyên môn của Đảng, chính quyền, đoàn thể trong tỉnh và nói chung nhân dân các dân tộc có nhiệm vụ:

- Xem báo, nghe đài, tuyên truyền cổ động cho báo Đảng và Đài Truyền thanh;

- Viết tin, viết bài cho báo Đảng và Đài Truyền thanh;

- Xây dựng, phê bình, góp ý kiến về các mặt: Nội dung, hình thức, thể tài cho Báo Đảng và Đài để Báo và Đài ngày càng có kết quả tốt trong việc phục vụ nhân dân các dân tộc. Ban Tuyên giáo Tỉnh ủy có trách nhiệm giúp Ban Thường vụ Tỉnh ủy trong việc chỉ đạo báo Đảng và Đài Truyền thanh tỉnh;

Ty Bưu điện có trách nhiệm tổ chức phát hành báo Đảng thật tốt theo thể lệ phát hành các báo khác. Vì mới tổ chức thành báo, cho nên Ty Bưu điện cần phải chú ý phát hành tờ báo đó đi sâu vào cơ sở của Đảng cũng như trong các tổ chức chính quyền, đoàn thể, công, nông trường, xí nghiệp, trường học, hợp tác xã và nhân dân các dân tộc…".

Báo Thái Nguyên ra đời là một sự kiện quan trọng trong công tác tư tưởng của Đảng bộ, thể hiện sự quan tâm sát sao của Tỉnh ủy trước yêu cầu ngày càng cao của công tác tuyên truyền đường lối, chính sách của Đảng và Nhà nước, chủ trương công tác của Đảng bộ, chính quyền và đoàn thể địa phương tới cán bộ, đảng viên và nhân dân; giáo dục, động viên các tầng lớp nhân dân thi đua lao động sản xuất, xây dựng cuộc sống mới… Báo Thái Nguyên ra đời còn khẳng định sự trưởng thành của đội ngũ những người làm công tác báo chí trên địa bàn tỉnh. Nghị quyết số 29-NQ/TN ngày 25/8/1962 của Ban Thường vụ Tỉnh ủy là căn cứ quan trọng để công tác báo chí tỉnh Thái Nguyên nói chung, Báo Thái Nguyên nói riêng tiếp tục phấn đấu hoàn thành tốt nhiệm vụ tuyên truyền, góp phần tích cực vào sự nghiệp xây dựng và bảo vệ Tổ quốc.

Chương II

BÁO THÁI NGUYÊN - BÁO BẮC THÁI TRONG THỜI KÌ KHÁNG CHIẾN CHỐNG MĨ CỨU NƯỚC (GIAI ĐOẠN 1962 - 1975)

I- THÔNG TIN - TUYÊN TRUYỀN THỰC HIỆN NHIỆM VỤ XÂY DỰNG, PHÁT TRIỂN KINH TẾ - XÃ HỘI VÀ KẾ HOẠCH NHÀ NƯỚC 5 NĂM LẦN THỨ NHẤT (1962 - 1965)

Thực hiện quyết định của Ban Thường vụ Tỉnh ủy, dưới sự chỉ đạo trực tiếp của Ban Tuyên giáo Tỉnh ủy, sau một tháng rưỡi tích cực chuẩn bị, ngày 18/10/1962, số báo *Thái Nguyên* đầu tiên ra đời với 4 trang, khổ 27x39cm. Báo in 2 mầu, tên báo trong "Măng séc" bằng cả chữ in hoa và thường, mầu đỏ tươi, toàn bộ phần còn lại của tờ báo in mực đen. Bản chữ trong các trang báo sắc nét, rõ ràng, dễ đọc. Riêng phần ảnh, do in trên nền giấy xấu nên chất lượng thấp, ảnh mờ, khó phân biệt được con người, cảnh vật trong ảnh.

Mặc dù ra đời muộn hơn so với việc triển khai thực hiện Kế hoạch 5 năm của tỉnh, lực lượng mỏng (lúc đầu có 4 người, sau tăng lên 10 người), nhưng dưới sự chỉ đạo sát sao của Ban Thường vụ Tỉnh ủy, trực tiếp là Ban Tuyên giáo Tỉnh ủy, Báo Thái Nguyên đã kịp thời nắm bắt, bám sát thực tiễn để tuyên truyền một cách hiệu quả nhất. Nội dung tuyên truyền của báo tập trung vào các vấn đề: Mục đích, ý nghĩa của Kế hoạch Nhà nước 5 năm lần thứ nhất; cuộc đấu tranh chống chiến lược "*chiến tranh đặc biệt*" của đế quốc Mĩ và chính quyền tay sai ở miền Nam; đẩy mạnh sản xuất nông, lâm nghiệp, tiểu thủ công nghiệp, thương nghiệp nhỏ; các chính sách lớn của Đảng và Nhà nước về lương thực, hợp tác hóa nông nghiệp.

Vào đầu những năm 60 của thế kỉ XX, nhiều chiến dịch lớn do Tỉnh ủy phát động được triển khai rầm rộ trên địa bàn tỉnh; tiêu biểu là các chiến dịch: "*Phất cao cờ hồng, quyết thắng Đông - Xuân,*

tiến quân toàn diện", "*Cờ hồng lộng gió Đại Phong, vụ mùa toàn thắng*", *"Đông - Xuân 10 giỏi, Vụ mùa 4 nhất*". Tiếp đó là phong trào "*Thi đua học tập, đuổi kịp và vượt Đại Phong*" trong các hợp tác xã nông nghiệp, phong trào "*Phất cao cờ hồng, vượt sóng Duyên Hải*" trong các xí nghiệp, công, nông trường..., tạo nên không khí lao động sản xuất sôi nổi trong các ngành, các giới toàn tỉnh.

Khí thế thi đua của toàn Đảng bộ, chính quyền, các đơn vị, xí nghiệp, công, nông trường và quần chúng nhân dân trong lao động sản xuất được phản ánh sinh động trên các trang báo Thái Nguyên. Từ khi ra đời đến hết năm 1962, với 11 số báo khổ 27x39cm (mỗi tuần 1 kì, mỗi kì bình quân 2.000 tờ), dày 4 trang, in bằng bản kẽm tại Nhà máy in Việt Bắc, Báo Thái Nguyên(1) đã chuyển tải những chủ trương, chính sách lớn của Đảng và Nhà nước; phản ánh khí thế thi đua sôi nổi trong các nhà máy, xí nghiệp, công, nông, lâm trường, các hợp tác xã nông nghiệp...

Thực hiện chủ trương, chính sách của Đảng và Nhà nước, từ năm 1962, tỉnh Thái Nguyên bắt đầu tiếp nhận đồng bào các tỉnh miền xuôi lên tham gia phát triển kinh tế, văn hoá(2). Báo Thái Nguyên đã dành nhiều số liên tiếp tuyên truyền sự kiện này, giúp cho cán bộ, đảng viên và nhân dân các dân tộc trong tỉnh hiểu rõ ý nghĩa to lớn về chính trị, kinh tế và quốc phòng của chủ trương đưa đồng bào các tỉnh miền xuôi lên tham gia xây dựng và phát triển kinh tế, văn hóa miền núi. Nhờ đó, chính quyền và nhân dân địa phương đã tiếp đón đồng bào chu đáo, giúp đỡ đồng bào sớm ổn định cuộc sống, tích cực tham gia xây dựng, phát triển kinh tế - xã hội tại quê hương mới. Đồng thời, báo cũng phản ánh tương đối toàn diện phong trào thi đua sản xuất, thực hiện các nhiệm vụ kinh tế - xã hội của địa

(1) Báo *Thái Nguyên*: *40 năm xây dựng và phát triển*, xb 2002, tr 13.

(2) Từ năm 1962 đến năm 1965, tỉnh Thái Nguyên đón gần 4 vạn đồng bào từ các tỉnh Hưng Yên, Thái Bình, Hà Đông, Hà Nam lên các huyện Võ Nhai, Đồng Hỷ, Định Hóa, Phú Lương, Đại Từ.

phương; chuyển tải ý kiến, nguyện vọng của nhân dân tới các cấp ủy đảng, chính quyền. Nội dung thông tin của tờ báo luôn đảm bảo tính chân thực, đa dạng, bổ ích.

Dù mới ra đời, nhưng Báo Thái Nguyên đã tỏ rõ sự vững vàng của một cơ quan ngôn luận Đảng bộ tỉnh. Vì vậy, tại Đại hội các nhà báo Việt Nam lần thứ III (9/1962), đồng chí Lê Chỉnh - Chủ bút Báo Thái Nguyên được kết nạp vào Hội Nhà báo. Đó là hội viên Hội Nhà báo Việt Nam đầu tiên của tỉnh Thái Nguyên.

Bước vào năm 1963, năm bản lề thực hiện Kế hoạch Nhà nước 5 năm lần thứ nhất, cũng là năm diễn ra sự kiện chính trị quan trọng của tỉnh - Đại hội đại biểu Đảng bộ tỉnh Thái Nguyên lần thứ VII thông qua phương hướng, nhiệm vụ kế hoạch 5 năm và kế hoạch năm 1963. Do vậy, công tác báo chí tuyên truyền được đặt lên vai trọng trách rất lớn. Báo Thái Nguyên lúc này vẫn phát hành mỗi tuần một kì nhưng số lượng tin, bài và hình ảnh (gồm cả ảnh và tranh minh họa) tăng lên. Ngay từ số báo đầu tiên của năm[1], Báo Thái Nguyên đã tập trung tuyên truyền đậm nét về kế hoạch và không khí thi đua lao động sản xuất, nhất là phong trào chống hạn trong các hợp tác xã nông nghiệp và bà con nông dân với quyết tâm "*Vắt đất ra nước thay trời làm mưa*". Những số báo tiếp theo, các phóng viên trực tiếp xuống hiện trường, phản ánh kịp thời tính tích cực và hiệu quả của chiến dịch "*Tập trung mọi nguồn lực chống hạn, tranh thủ gieo trồng cây mùa xuân*" do Tỉnh ủy phát động. Nhờ đó, tờ báo đã tạo nguồn động viên khích lệ đồng chí, đồng bào cùng vượt qua khó khăn, tập trung gieo trồng đạt hiệu quả cao. Trên 100.000 công được huy động để chống hạn, cứu trên 9.000 mẫu Bắc Bộ ruộng chiêm khỏi hạn hán[2]. Báo cũng tuyên truyền về hiệu quả đợt trưng tập cán bộ có năng lực của Tỉnh ủy nhằm tăng cường cho

(1) Báo *Thái Nguyên*, số 12, ngày 4/1/1963, lưu tại Thư viện Quốc gia, Hà Nội.

(2) Báo *Thái Nguyên*, số 17, ngày 16/2/1963, lưu tại Thư viện Quốc gia, Hà Nội.

các xã đẩy mạnh sản xuất nông nghiệp và chủ động làm thủy lợi, ứng phó kịp thời với hạn hán, lụt lội.

Trong những ngày diễn ra Đại hội đại biểu Đảng bộ tỉnh Thái Nguyên lần thứ VII, Báo Thái Nguyên đã bám sát nội dung chương trình, kịp thời tuyên truyền, phản ánh những thông tin, quyết sách của Đảng tới bạn đọc trong tỉnh. Báo cũng đăng tải những thành tích kinh tế, văn hóa của tỉnh đã đạt được trong cả nhiệm kì từ Đại hội VI đến trước thềm Đại hội VII Đảng bộ tỉnh (1961-1963). Phong trào thi đua "*Gặt nhanh gọn, tốt lúa chiêm, đẩy mạnh vụ thu, tập trung lãnh đạo vụ mùa, làm tốt công tác lương thực vụ hạ*" do Đại hội phát động, cũng như phương hướng, chỉ tiêu phát triển kinh tế do Đại hội lần thứ XII Đảng bộ tỉnh đề ra được đưa lên các trang báo: *Năng suất lúa bình quân năm 1963 là 17 tạ một công mẫu, đến năm 1965 là 18 tạ một công mẫu; mỗi hộ phải có 2-3 con lợn và 60 con gà, vịt, phấn đấu đến năm 1965 thu nhập bình quân nhân khẩu nông nghiệp là 500 kg lương thực; sản lượng than đến năm 1965 đạt 50.000 tấn, vôi 40.000 tấn, phốt phát 2.500 tấn, đường phên 550 tấn...*[(1)].

Quán triệt tinh thần chỉ đạo của Đại hội, cùng với Đài Truyền thanh tỉnh, Báo Thái Nguyên đã dành nhiều diện tích mặt báo cho việc tuyên truyền sản xuất nông nghiệp theo từng mùa vụ, định hướng và khuyến cáo các hợp tác xã nông nghiệp, bà con nông dân sản xuất theo các mô hình đã được triển khai thành công ở các địa phương (Thái Bình, Hà Đông…); vận động các hợp tác xã thi đua làm phân bón theo mô hình của Hợp tác xã Xuân Quang (Võ Nhai); thi đua thực hiện các biện pháp kĩ thuật gieo trồng để thu được năng suất, sản lượng cao nhất…

Cùng với các kênh thông tin khác của tỉnh, Báo Thái Nguyên không ngừng tuyên truyền việc triển khai thực hiện nghị quyết

(1) Báo *Thái Nguyên*, số 32, ngày 1/6/1963, lưu tại Thư viện Quốc gia, Hà Nội.

của Đảng ở cơ sở, đáng lưu ý là việc thực hiện *Cuộc vận động cải tiến quản lí hợp tác xã*. Thông qua đó, Báo Thái Nguyên góp phần nâng cao tinh thần làm chủ của xã viên và trình độ quản lí của cán bộ; cơ sở vật chất kĩ thuật của các hợp tác xã cũng được tăng cường hơn trước.

Thực hiện Nghị quyết Đại hội đại biểu Đảng bộ tỉnh lần thứ VII: "*Cần phải làm cho cán bộ các cấp, đảng viên và quần chúng nhân dân các dân tộc trong tỉnh nhận thức sâu sắc hơn nữa đường lối cách mạng xã hội chủ nghĩa ở miền Bắc, đường lối đấu tranh giành thống nhất nước nhà...*"(1), Báo Thái Nguyên đã góp phần nâng cao nhận thức của cán bộ, đảng viên và nhân dân các dân tộc về đặc điểm của đất nước đang trong giai đoạn đầu xây dựng chủ nghĩa xã hội và quan điểm của Đảng về đoàn kết quốc tế… Qua công tác thông tin tuyên truyền trên Báo Thái Nguyên, đại bộ phận cán bộ, đảng viên và nhân dân trong tỉnh nhận thức rõ hơn âm mưu thâm độc của đế quốc Mĩ, từ đó thấy được trách nhiệm của hậu phương đối với đồng bào, chiến sĩ nơi tiền tuyến lớn miền Nam. Trên nhiều số báo Thái Nguyên, các chuyên mục hoặc những bài viết hướng về miền Nam được in nổi bật: *Với tinh thần phấn đấu vì đồng bào miền Nam, vì đồng bào Khánh Hòa ruột thịt*(2), *chúng ta nhất định sẽ đạt nhiều thành tích trong "Tuần đấu tranh chống đế quốc Mĩ xâm lược"*(3); *Hoan nghênh tinh thần dũng cảm, cách mạng kiên cường của đồng bào miền Nam; Chúng ta làm gì trong tuần lễ lao động sản xuất ủng hộ đồng bào miền Nam Việt Nam...*(4).

---

(1) Báo *Thái Nguyên*, số 32, ngày 1/6/1963, lưu tại Thư viện Quốc gia, Hà Nội.

(2) Báo *Thái Nguyên*, số 32, ngày 1/6/1963, lưu tại Thư viện Quốc gia, Hà Nội.

(3) Trích *Lời kêu gọi của Uỷ ban Mặt trận Tổ quốc tỉnh Thái Nguyên.*

(4) Báo *Thái Nguyên*, các số ra trong tháng 10, 11 năm 1963. Lưu tại Thư viện Quốc gia, Hà Nội.

Với tính năng động, tích cực bám sát thực tiễn cuộc sống và sự nhạy bén nghề nghiệp của đội ngũ cán bộ, phóng viên, Báo Thái Nguyên liên tiếp đăng tải các tin, bài phản ánh nhiều hoạt động diễn ra trên địa bàn tỉnh trong năm 1964. Đó là đợt sinh hoạt chính trị do Ban Tuyên giáo Tỉnh ủy tổ chứctrong toàn Đảng bộ học tập lời huấn thị của Chủ tịch Hồ Chí Minh vào dịp Người lên thăm tỉnh Thái Nguyên (31/12/1963 - 1/1/1964); là đợt học tập Nghị quyết Hội nghị lần thứ 9 (12/1963) của Ban Chấp hành Trung ương Đảng (khóa III) *Về tình hình thế giới và nhiệm vụ quốc tế của Đảng* do Tỉnh ủy triển khai trong cán bộ trung cấp và sơ cấp toàn tỉnh vào cuối tháng 4/1964, sau đó được tổ chức thí điểm ở xã Động Đạt (huyện Phú Lương) để rút kinh nghiệm triển khai thực hiện trong toàn tỉnh vào đầu tháng 5/1964. Không chỉ dừng lại ở việc thông tin tuyên truyền, Báo Thái Nguyên còn phân tích, giúp người đọc hiểu đầy đủ và sâu sắc hơn mục đích, yêu cầu các đợt sinh hoạt chính trị, góp phần định hướng suy nghĩ và hành động của mỗi cá nhân, nhằm tạo những thay đổi tích cực trong công tác và trong lao động sản xuất. Mọi công việc chuẩn bị cho cuộc bầu cử Quốc hội khóa III cũng được tuyên truyền trên mặt báo, góp phần nâng cao nhận thức chính trị và ý thức làm chủ cho nhân dân các dân tộc.

Thời gian này, công tác thông tin, tuyên truyền của các cơ quan báo chí được Đảng bộ, chính quyền và nhân dân trong tỉnh đánh giá khá cao. Thông qua kênh thông tin báo chí, cán bộ, đảng viên và nhân dân các dân tộc trong tỉnh nhận thức rõ hơn đường lối của Đảng về xây dựng nền công nghiệp xã hội chủ nghĩa cũng như mối quan hệ, tác động qua lại giữa kinh tế nông nghiệp và công nghiệp. Báo Thái Nguyên đã giúp cho nhân dân trong tỉnh thấy rõ vị trí quan trọng của tỉnh Thái Nguyên trong mối quan hệ về kinh tế, văn hóa, xã hội với các tỉnh lân cận. Ngoài ra, tờ báo của Đảng bộ thời gian này đã thực hiện rất thành công nhiệm vụ tuyên truyền nâng cao tinh thần cảnh giác cách mạng, ý thức củng cố quốc phòng, bảo đảm

trật tự an ninh, đồng thời động viên nhân dân các dân tộc trong tỉnh đoàn kết, thực hiện nhiệm vụ hậu phương vững chắc, sẵn sàng chi viện sức người, sức của cho đồng bào miền Nam ruột thịt.

Là cơ quan ngôn luận của Đảng bộ, Báo Thái Nguyên rất coi trọng tính chiến đấu. Trên nhiều số báo, liên tiếp có những bài viết thẳng thắn nhìn nhận những hạn chế, phân tích mổ xẻ và làm rõ một số yếu kém trong hơn nửa chặng đường thực hiện Kế hoạch Nhà nước 5 năm của tỉnh. Không chỉ phân tích một số hạn chế trong các lĩnh vực nông, lâm, công nghiệp, Báo Thái Nguyên còn phản ánh một số nhược điểm của công tác tư tưởng, thông tin tuyên truyền trên địa bàn. Nhiều bài viết đã thẳng thắn chỉ rõ chủ trương, đường lối của Đảng và Nhà nước chưa được phổ biến sâu rộng tới đồng bào vùng sâu, vùng xa; các hình thức tuyên truyền còn nghèo nàn; cán bộ làm công tác tuyên truyền, vận động ở cơ sở chưa đáp ứng được yêu cầu; tính tư tưởng, tính chiến đấu trong công tác tuyên truyền còn thấp. Do vậy, những biểu hiện của chủ nghĩa cá nhân vụ lợi, tư tưởng chủ quan duy ý chí còn ăn sâu trong một bộ phận cán bộ, đảng viên. Công tác tuyên truyền của Báo Thái Nguyên lúc này cũng có một số hạn chế, đặc biệt là việc xây dựng lực lượng cộng tác viên, thông tin viên còn yếu. Do lực lượng mỏng lại phát hành một kì báo trong tuần nên việc thông tin các vấn đề thời sự cũng như các chủ trương, chính sách chưa thật sự kịp thời…

Bước vào năm 1965, tình hình trong nước và trong tỉnh có nhiều chuyển biến. Chiến lược "*chiến tranh đặc biệt*" của đế quốc Mĩ và tay sai ở miền Nam đã bị phá sản về cơ bản. Để cứu vãn tình thế thất bại, ngay từ đầu năm, đế quốc Mĩ đưa quân viễn chinh và quân đồng minh vào miền Nam, đồng thời gây ra chiến tranh phá hoại bằng không quân và hải quân trên toàn bộ lãnh thổ miền Bắc nước ta. Tình hình một nửa nước có chiến tranh, một nửa nước có hòa bình đã chuyển sang thời kì cả nước có chiến tranh dưới các hình

thức và mức độ khác nhau. Nhu cầu chi viện sức người, sức của cho chiến trường miền Nam ngày càng lớn. Công tác tuyên truyền, giáo dục, động viên tuyển quân là một trong những nhiệm vụ hàng đầu của các cấp đảng bộ, chính quyền và đoàn thể. Trong tình hình mới, Báo Thái Nguyên không chỉ làm tròn vai trò là cơ quan ngôn luận của Đảng bộ, mà còn là một công cụ tuyên truyền, giáo dục cán bộ, đảng viên và quần chúng. Thời gian này, báovẫn xuất bản mỗi tuần 1 kì, mỗi kì phát hành trên 2.680 tờ, được chuyển đến các chi, đảng bộ và đông đảo nhân dân các dân tộc trong tỉnh(1).

Thông qua Báo Thái Nguyên, các tầng lớp nhân dân trong tỉnh hiểu rõ hơn tình hình và nhiệm vụ cách mạng thời kì cả nước có chiến tranh. Tờ báo đã góp phần đem lại kết quả trong công tác giáo dục chính trị tư tưởng của Đảng bộ. Các phong trào "*Ba sẵn sàng*"(2), "*Ba đảm đang*"(3) do Trung ương Đoàn Thanh niên Lao động và Trung ương Hội Liên hiệp Phụ nữ Việt Nam phát động, được đông đảo thanh niên, lực lượng hậu bị, quân đội và phụ nữ toàn tỉnh nhiệt liệt hưởng ứng. Đến cuối tháng 3/1965, toàn tỉnh đã có trên 25.000 lá đơn, trong đó có 15.000 đơn của thanh niên tình nguyện "*Ba sẵn sàng*"(4).

Cùng thời gian trên, cuộc chiến tranh phá hoại bằng không quân và hải quân do đế quốc Mĩ gây ra đối với miền Bắc nước ta ngày

---

(1) Xí nghiệp in Việt Bắc- Phiếu in tháng 6/1965. Lưu tại Thư viện Quốc gia, Hà Nội.

(2) Gồm có: 1- Sẵn sàng chiến đấu, chiến đấu dũng cảm, sẵn sàng gia nhập các lực lượng vũ trang; 2- Sẵn sàng khắc phục mọi khó khăn, đẩy mạnh sản xuất, công tác, học tập trong bất kì tình huống nào; 3- Sẵn sàng đi bất cứ nơi nào, làm bất cứ việc gì mà Tổ quốc cần.

(3) Gồm có: 1- Đảm đang sản xuất và công tác thay thế nam giới đi chiến đấu; 2- Đảm đang gia đình, động viên chồng con, anh em đi chiến đấu; 3- Đảm đang phục vụ chiến đấu và chiến đấu.

(4) *Báo cáo công tác tháng 3/1965 của Tỉnh ủy Thái Nguyên*, số 5-BC/TN, ngày 21/4/1965, tr.5.

càng ác liệt. Trong bối cảnh lịch sử ấy, thực hiện Nghị quyết số 112-NQ/TW ngày 8/4/1965 của Bộ Chính trị, Nghị quyết số 103-NQ/TVQH ngày 21/4/1965 của Ủy ban Thường vụ Quốc hội, hai tỉnh Bắc Kạn, Thái Nguyên sáp nhập thành tỉnh Bắc Thái và chính thức đi vào hoạt động theo địa giới hành chính mới kể từ ngày 1/7/1965, gồm 13 huyện, thành, thị. Cũng từ đó, Báo Thái Nguyên và Báo Bắc Kạn được hợp nhất thành Báo Bắc Thái, với tổng số 16 cán bộ, phóng viên, biên tập viên, do đồng chí Lê Chỉnh làm Trưởng ban Biên tập[1], đồng chí Hoàng Vĩnh Xuyên làm Phó ban.

Như vậy, sau 4 năm thực hiện nhiệm vụ chính trị, với chức năng là cơ quan ngôn luận của Đảng bộ địa phương, Báo Thái Nguyên đã chuyển tải đường lối, chủ trương của Đảng, pháp luật của Nhà nước đến với cán bộ, đảng viên và đông đảo quần chúng nhân dân các dân tộc trong tỉnh. Báo cũng đóng vai trò quan trọng trong công tác giáo dục chính trị tư tưởng, góp phần thực hiện thắng lợi nhiệm vụ phát triển kinh tế - xã hội của địa phương giai đoạn 1962-1965.

II- THÔNG TIN - TUYÊN TRUYỀN THỰC HIỆN NHIỆM VỤ SẢN XUẤT, CHIẾN ĐẤU CHỐNG CHIẾN TRANH PHÁ HOẠI LẦN THỨ NHẤT CỦA ĐẾ QUỐC MĨ VÀ CHI VIỆN CHIẾN TRƯỜNG MIỀN NAM (1965 - 1968)

Từ giữa năm 1965, cuộc chiến tranh phá hoại của đế quốc Mĩ bằng không quân và hải quân ngày càng lan rộng trên miền Bắc nước ta. Bắc Thái là một tỉnh rộng lớn, có thành phố Thái Nguyên là Thủ phủ của Khu Tự trị Việt Bắc, có Khu Công nghiệp Gang thép, có hệ thống giao thông chiến lược nối liền Thủ đô Hà Nội, các tỉnh đồng bằng với các tỉnh vùng Việt Bắc lên biên giới Việt - Trung. Tỉnh Bắc Thái cũng có nhiều cơ sở quốc phòng quan trọng, bao gồm hệ thống các nhà máy (Z) chuyên sản xuất, sửa chữa vũ khí, máy móc. Chính vì vậy,

(1) Báo *Bắc Thái*: *Báo cáo tổng kết 20 năm xây dựng và trưởng thành (1965-1985)*, số 16-BC/BBT, ngày 4/6/1985, tr2.

tỉnh Bắc Thái, nhất là thành phố Thái Nguyên và các huyện lân cận là trọng điểm đánh phá của máy bay giặc Mĩ. Thời gian này, chúng liên tục cho máy bayvào hoạt động trinh sát trên vùng trời Thái Nguyên. Trong 9 tháng đầu năm 1965, số máy bay vào hoạt động trinh sát trên vùng trời thành phố và các vùng lân cận tăng lên 221 lần tốp (trong khi năm 1964 chỉ có 24 lần tốp).

Xuất phát từ tình hình trên, Báo Bắc Thái xác định nhiệm vụ trọng tâm thời gian này là tuyên truyền, động viên mọi tầng lớp nhân dân trong tỉnh đẩy mạnh sản xuất, sẵn sàng chiến đấu chống chiến tranh phá hoại bằng không quân của đế quốc Mĩ, đồng thời tích cực chi viện chiến trường miền Nam. Trước mắt, trong năm 1965, báo tập trung tuyên truyền sâu rộng 4 nhiệm vụ chủ yếu về công tác xây dựng Đảng do Hội nghị Ban Chấp hành Đảng bộ tỉnh (6/1965) đề ra:

- Tiếp tục thực hiện *Cuộc vận động chỉnh huấn mùa Xuân năm 1965* theo tinh thần Chỉ thị số 88-CT/TW ngày 2/1/1965 của Bộ Chính trị, nhằm nâng cao nhiệt tình cách mạng và ý chí phấn đấu vươn lên, quyết tâm đánh thắng đế quốc Mĩ xâm lược, bảo vệ miền Bắc, hoàn thành cách mạng dân tộc dân chủ nhân dân ở miền Nam, tiến tới thống nhất đất nước.

- Tuyên truyền giáo dục sâu rộng tình hình, nhiệm vụ mới trong cán bộ, đảng viên và nhân dân, vận động bà con nông dân thâm canh tăng năng suất; đồng thời giáo dục quan điểm chiến tranh nhân dân, quốc phòng toàn dân, tinh thần tiết kiệm, tự lực cánh sinh và tuyên truyền phục vụ các cuộc vận động "*Ba xây, ba chống*"(1),"*Cải tiến quản lí hợp tác xã, cải tiến kĩ thuật*".

- Tiếp tục đẩy mạnh công tác xây dựng *Chi bộ 4 tốt*, thanh toán số chi bộ và đảng viên yếu kém.

---

(1) *Ba xây*: Nâng cao ý thức trách nhiệm; Tăng cường quản lí kinh tế, tài chính; Cải tiến kĩ thuật. *Ba chống*: Chống tham ô; Chống lãng phí; Chống quan liêu.

- Tích cực phát triển đảng viên, nhất là ở các xóm chưa có đảng viên.

Ngày 4/6/1965, Báo Bắc Thái ra số đầu tiên. Mỗi tuần, báo ra 2 kì (vào ngày thứ Năm và Chủ nhật), mỗi kì phát hành trên 3.000 tờ, khổ in 27x39 cm[1]. Ngoài các chuyên mục về kinh tế, xã hội, liên tiếp trong nhiều số, báo thường xuyên có tin, bài phản ánh tình hình triển khai thực hiện và kết quả *Cuộc vận động chỉnh huấn mùa Xuân 1965*. Thông qua đợt sinh hoạt chính trị, các mặt công tác trong các cơ quan, đơn vị có nhiều chuyển biến tích cực. Riêng các chi bộ, đảng bộ xã thuộc Đảng bộ huyện Phú Lương đã lãnh đạo nhân dân làm được 10 trường học, 1 trạm xá và 6 nhà kho; 64 đảng viên xin gia nhập hợp tác xã nông nghiệp. Nhìn chung, nhận thức của cán bộ, đảng viên về tình hình, nhiệm vụ mới được nâng cao một bước. Những biểu hiện tư tưởng ngại khó, ngại khổ, quan liêu, mệnh lệnh, bảo thủ, rụt rè… được kiểm điểm, phê phán đúng mức. Cũng nhờ đó, các phong trào *Ba sẵn sàng* trong thanh niên, *Ba đảm đang* trong phụ nữ, thi đua phấn đấu đạt *Ba điểm cao*[2] trong công nhân… ngày càng phát triển mạnh mẽ.

Về phía đế quốc Mĩ, sau một thời gian hoạt động trinh sát, ngày 17/10/1965, chúng cho máy bay ném 116 quả bom phá xuống khu vực cầu Gia Bẩy và bắn nhiều tên lửa xuống trận địa pháo cao xạ của Trung đoàn 210 ở xóm Xuân Quang (xã Gia Sàng, thành phố Thái Nguyên), mở đầu cuộc chiến tranh phá hoại bằng không quân trên địa bàn Thái Nguyên. Lần đầu trực tiếp đối mặt với máy bay và bom đạn Mĩ, trong tình huống hoàn toàn bất ngờ, quân và dân thành phố Thái Nguyên đã chiến đấu và phục vụ chiến đấu kiên cường, dũng cảm. Hầu hết các đảng viên trong Chi bộ khu phố Hoàng Văn Thụ đã có mặt tại trận địa đồi Két Nước và các khu vực bị máy bay

(1) Xí nghiệp in Việt Bắc- Phiếu in tháng 12/1965. Lưu tại Thư viện Quốc gia, Hà Nội.

(2) *Ba điểm cao*: Năng suất cao; Chất lượng tốt; Tiết kiệm nhiều.

địch đánh phá để lãnh đạo, chỉ đạo chiến đấu và giải quyết hậu quả.

Tuy nhiên, trận ném bom của giặc Mĩ đã làm hỏng cầu Gia Bẩy, giao thông hoàn toàn bị ngưng trệ, 147 người chết và bị thương, 50 ngôi nhà ở hai bên đầu cầu bị cháy, đổ và 1 cơ sở sản xuất tiểu thủ công nghiệp bị phá hủy…

Trước những tổn thất nặng nề về người và của, từ ngày 6 đến ngày 8/11/1965, Ban Thường vụ Tỉnh ủy họp (mở rộng) để kiểm điểm, rút kinh nghiệm lãnh đạo công tác phòng không, sơ tán. Báo Bắc Thái phối hợp với Ban Tuyên giáo Tỉnh ủy và Ty Văn hóa - Thông tin mở đợt tuyên truyền giáo dục, động viên cán bộ, đảng viên và quần chúng nhân dân biến đau thương, căm thù thành sức mạnh trong lao động, sản xuất, công tác, học tập, đề cao cảnh giác, sẵn sàng chiến đấu và phục vụ chiến đấu.

Trong hoàn cảnh có chiến tranh phá hoại ác liệt trên địa bàn thành phố, Tòa soạn Báo Bắc Thái phải sơ tán lên xã Phấn Mễ (Phú Lương), sau chuyển về xóm Cây Xanh, xã Quyết Thắng, huyện Đồng Hỷ. Lực lượng cán bộ, phóng viên của Tòa soạn phải tự làm nhà, đào hầm trú ẩn và lo liệu các phương tiện cần thiết phục vụ xuất bản báo[1]. Tuy gặp không ít khó khăn (địa bàn hoạt động rộng, Xí nghiệp in Việt Bắc ở cách Tòa soạn 20 km, phương tiện đi lại chủ yếu bằng xe đạp, điều kiện ăn ở hạn chế, trong khi chiến tranh phá hoại bằng không quân của đế quốc Mĩ đang diễn ra ác liệt…), nhưng cán bộ, phóng viên vẫn bình tĩnh, kiên cường bám sát địa bàn, kịp thời phản ánh tinh thần chiến đấu và phục vụ chiến đấu của quân, dân Bắc Thái đánh trả quyết liệt máy bay giặc Mĩ. Một số phóng viên được phân công ở lại thành phố Thái Nguyên với tấm phù hiệu "*Phóng viên chiến đấu*", thường xuyên viết tin, bài phân tích, đánh giá tình hình; phản ánh những hoạt động củng cố, tu

(1) Báo *Bắc Thái: Báo cáo tổng kết 20 năm xây dựng và trưởng thành (1965-1985)*… Tlđd.

sửa hầm, hào phòng tránh, tổ chức nhân dân triệt để sơ tán ra khỏi những vùng trọng điểm.

Sau gần 4 tháng tạm ngừng đánh phá (kể từ ngày 24/12/1965), ngày 23/4/1966, đế quốc Mĩ cho 3 tốp gồm 12 máy bay hoạt động trinh sát trên vùng trời Thái Nguyên. Tiếp theo, ngày 29/4/1966, chúng huy động máy bay ném bom phá xuống các ga Lưu Xá, Lập Tàu và xóm Tiến Thành (xã Quyết Thắng, huyện Đồng Hỷ), bắn nhiều loạt đạn rôcket xuống Nhà máy điện Cao Ngạn. Lực lượng phòng không bảo vệ Thái Nguyên đã lập công, bắn rơi tại chỗ 2 chiếc máy bay; trong đó có chiếc máy bay F.105 là chiếc máy bay thứ 1.000 bị bắn rơi trên miền Bắc[1]. Chiến công này đã làm nức lòng quân và dân cả nước. Nhiều tập thể, cá nhân trong và ngoài nước đã gửi thư, điện, tặng phẩm về tỉnh chúc mừng. Tối 30/4/1966, thành phố Thái Nguyên đã tổ chức mít tinh chào mừng chiến công oanh liệt đó. Nhân sự kiện này, Báo Bắc Thái xuất bản số đặc biệt in mầu gồm 8 trang. Tỉnh ủy thường xuyên chỉ đạo Báo Bắc Thái đẩy mạnh công tác tuyên truyền nhằm kịp thời cổ vũ, động viên các tầng lớp nhân dân trong tỉnh dấy lên phong trào thi đua lao động sản xuất, tích cực chi viện chiến trường miền Nam theo khẩu hiệu: *Thóc không thiếu một cân, quân không thiếu một người*.

Trong những năm 1966 - 1967, cuộc chiến tranh phá hoại bằng không quân và hải quân của đế quốc Mĩ đối với miền Bắc nước ta ngày càng trở nên ác liệt. Quân và dân ta trên cả hai miền Nam - Bắc đều lập nhiều chiến công vang dội. Để phục vụ công tác tuyên truyền, Báo Bắc Thái còn in thêm bản tin nhanh hoặc phụ trương kèm theo từng số báo nhằm kịp thời đưa tin chiến thắng, phản ánh không khí lao động sản xuất sôi nổi và tinh thần sẵn sàng chiến đấu của quân, dân trong tỉnh. Chiến công của Trung đội dân quân xã Hà

(1) Báo *Bắc Thái*, số đặc biệt chào mừng thắng lợi bắn rơi 1.000 máy bay giặc Mĩ, ngày 30/4/1966. Lưu tại Thư viện Quốc gia, Hà Nội.

Thượng (huyện Đại Từ) với 2 khẩu súng máy, 3 khẩu súng trường và 18 viên đạn súng bộ binh đã bắn rơi tại chỗ 1 máy bay phản lực RF4C của giặc Mĩ trong ngày 1/8/1966, được Báo Bắc Thái tuyên truyền, đem niềm vui đến với mọi người dân. Qua đó, tờ báo còn góp phần tạo niềm tin và quyết tâm cho các lực lượng vũ trang địa phương dùng súng bộ binh cùng với các lực lượng pháo cao xạ giăng lưới lửa, diệt quân thù.

Được sự chỉ đạo của Ban Tuyên giáo Tỉnh ủy, đầu năm 1967, Báo Bắc Thái tuyên truyền học tập tài liệu "*Một số vấn đề cơ bản của chủ nghĩa Anh hùng cách mạng và truyền thống đấu tranh kiên cường, bất khuất của quê hương cách mạng*" đến các cấp bộ đảng trong toàn Đảng bộ. Trong năm, báo cũng tuyên truyền sâu rộng công tác huấn luyện đảng viên mới ở các đảng bộ trực thuộc Tỉnh ủy, góp phần nâng cao lập trường tư tưởng, năng lực và trình độ lãnh đạo cho đội ngũ cán bộ, đảng viên.

Giữa lúc đó, trên chiến trường miền Nam, quân và dân ta liên tiếp giành nhiều thắng lợi to lớn, lần lượt đập tan hai cuộc phản công chiến lược của Mĩ - ngụy trong hai mùa khô (1965 - 1966 và 1966 - 1967). Vùng giải phóng được mở rộng; uy tín, ảnh hưởng của Mặt trận dân tộc giải phóng miền Nam Việt Nam ngày càng nâng cao và mở rộng không chỉ ở trong nước, mà cả trên trường quốc tế.

Trên đà thắng lợi, thực hiện chủ trương của Trung ương Đảng, vào đêm 30 rạng ngày 31/1/1968, Quân Giải phóng miền Nam Việt Nam mở cuộc tập kích chiến lược, cùng một lúc tấn công vào hầu hết các thành phố, thị xã, các chi khu quân sự… của Mĩ - ngụy. Đây là một đòn giáng mạnh và bất ngờ làm lung lay ý chí xâm lược của đế quốc Mĩ.

Thắng lợi của đồng bào và chiến sĩ miền Nam được truyền đi khắp cả nước. Báo Bắc Thái tập trung mở đợt truyền tin chiến thắng nhanh nhất, rộng khắp nhất tới nhân dân các dân tộc trong tỉnh.

Chính từ những tin chiến thắng này, tờ báo không chỉ góp phần tạo nên nguồn động lực mới cho cán bộ, đảng viên và nhân dân các dân tộc trong tỉnh có thêm quyết tâm vượt qua mọi khó khăn, hoàn thành thắng lợi kế hoạch Nhà nước, mà còn giúp họ xác định trách nhiệm của người hậu phương đối với tiền tuyến lớn miền Nam. Những khẩu hiệu: "*Vì miền Nam ruột thịt, vì Khánh Hoà, Kon Tum kết nghĩa*", "*Tất cả cho tiền tuyến, tất cả để đánh thắng giặc Mĩ xâm lược*"… đã trở thành hành động thiết thực của các tầng lớp nhân dân trong tỉnh đối với đồng bào, chiến sĩ miền Nam. Từ phong trào "*Ba sẵn sàng*", "*Ba đảm đang*", hàng vạn thanh niên đã sôi nổi tòng quân lên đường ra tiền tuyến đánh giặc cứu nước.

Với khẩu hiệu "*Thóc không thiếu một cân, quân không thiếu một người*", năm nào Đảng bộ, chính quyền và nhân dân các dân tộc trong tỉnh cũng hoàn thành và hoàn thành vượt mức chỉ tiêu tuyển quân trên giao. Riêng năm 1967, các huyện, thành trên địa bàn Thái Nguyên đã hoàn thành vượt mức chỉ tiêu tuyển quân 0,9%. Trong đó, huyện Định Hóa vượt 15,55%, dẫn đầu các huyện, thành, thị trong tỉnh; Ty Nông nghiệp vượt 6,66%; Ty Giao thông vượt 2,85%... Báo Bắc Thái thường xuyên bám sát thực tế, kịp thời phát hiện và nêu gương điển hình tiên tiến trong các đợt động viên tuyển quân chi viện chiến trường miền Nam. Tiêu biểu là gia đình cụ Hà Xuân Tỉnh (xã Thịnh Đán, huyện Đồng Hỷ, nay thuộc thành phố Thái Nguyên) có tới 7 người con đi bộ đội. Nhiều con em các dân tộc trong tỉnh đã phát huy truyền thống quê hương cách mạng, lập công xuất sắc ở chiến trường…

Tuyên truyền cho sản xuất nông nghiệp là một trong những nhiệm vụ chủ yếu của báo chí. Trên các trang Báo Bắc Thái thường xuyên có các tin, bài phản ánh các phong trào "*Toàn Đảng, toàn dân, toàn quân làm thủy lợi*", "*Chiến dịch Đông Xuân toàn dân chống Mĩ*", "*Vụ mùa chống Mĩ cứu nước đạt năng suất cao, thắng lợi lớn*",

"*Cánh đồng 5 tấn chống Mĩ*". Báo cũng luôn tuyên truyền các điển hình tiên tiến trong công tác thủy lợi, làm phân bón, làm giao thông nông thôn, dùng xe cải tiến giải phóng đôi vai, dùng cày 51, bừa đôi, cào cỏ cải tiến 64A (đẩy tay năng suất cao), áp dụng các biện pháp kĩ thuật liên hoàn…[(1)].

Với ý thức trách nhiệm cao của những người làm công tác tuyên truyền trên lĩnh vực báo chí, đội ngũ cán bộ, phóng viên Báo Bắc Thái đã không quản ngại khó khăn gian khổ trong những năm có chiến tranh phá hoại, thường xuyên thâm nhập thực tế, đi xuống các địa phương, vào từng hợp tác xã, thu thập tư liệu để kịp thời có bài đăng trên báo, giới thiệu những đơn vị sản xuất giỏi. Chính Báo Bắc Thái đã giúp mọi người dân có thêm một thực tế là, mặc dù chịu ảnh hưởng nặng nề bởi những cuộc không kích của giặc Mĩ, song nhiều nơi trên địa bàn tỉnh vẫn đạt mục tiêu 5 tấn thóc/ha; điển hình là hai huyện Đại Từ và Định Hóa. Đặc biệt, Hợp tác xã Làng Mới của huyện Định Hóa đạt 8 tấn/ha. Thành phố Thái Nguyên là nơi địch đánh phá ác liệt nhất nhưng vẫn sản xuất giỏi, chiến đấu giỏi, nhiều xã đạt 5-6 tấn/ha. Phong trào hợp tác xã được củng cố và phát triển với trên 80% hộ nông dân tham gia; riêng huyện Định Hóa có 98,7% hộ nông dân tham gia hợp tác xã. Các hợp tác xã Thành Công (Đại Từ), Tân Tiến, Làng Mới (Định Hóa), Tân Hương (Phổ Yên)… đều là những tập thể tiên tiến, thường xuyên được giớithiệu trên nhiều số báo. Cán bộ, phóng viên của Báo Bắc Thái cũng tích cực đi vào các nhà máy, xí nghiệp…, phát hiện những cơ sở sản xuất biết cách làm ăn có hiệu quả, kịp thời tuyên truyền những điển hình tiên tiến, nổi bật là Công ty Gang thép Thái Nguyên, Mỏ than Phấn Mễ, Xí nghiệp dược, Xí nghiệp phốt phát Núi Văn, Nhà máy giấy Hoàng Văn Thụ, Nhà máy mì sợi Bắc Hải…

---

(1) Báo *Bắc Thái: Báo cáo tổng kết 20 năm xây dựng và trưởng thành (1965-1985)*… Tlđd.

Công tác định canh, định cư, trồng cây bảo vệ rừng là một trong những nhiệm vụ trọng tâm của các cấp đảng bộ và chính quyền trên địa bàn tỉnh. Hướng vào nhiệm vụ trọng tâm ấy, Báo Bắc Thái đã giới thiệu nhiều đơn vị điển hình trong phong trào trồng cây gây rừng, nổi lên là các hợp tác xã Nguyên Phúc, Tân Sơn, Phiêng Kham, Khuổi Màng (huyện Bạch Thông); Bản Cuôn (huyện Chợ Đồn); Ba Nhất (huyện Võ Nhai); Đại Đồng, Gia Sàng (thành phố Thái Nguyên).

Giao thông vận tải - một mặt trận gay go, quyết liệt nhất trong những năm chiến đấu chống chiến tranh phá hoại lần thứ nhất, đã được Báo Bắc Thái tập trung tuyên truyền. Báo thường xuyên nêu gương dũng cảm phá bom, mở đường thông xe, bảo đảm vận chuyển lương thực, thực phẩm, vũ khí, đạn dược ra tiền tuyến, chi viện kịp thời cho chiến trường miền Nam. Đội 91 Thanh niên xung phong Bắc Thái - một đơn vị luôn hoàn thành nhiệm vụ đảm bảo giao thông vận tải thông suốt, được tuyên truyền như một điểm sáng trên mặt trận giao thông vận tải. Tổ 4, Đội 1 giao thông, Tổ bảo dưỡng đường của đồng bào Dao ở Ngân Sơn… cũng được Báo Bắc Thái giới thiệu, đem đến cho người đọc niềm khâm phục đối với những chiến sĩ hoạt động trên mặt trận giao thông vận tải theo khẩu hiệu *"Địch phá, ta sửa ta đi; địch lại phá, ta lại sửa ta đi; địch phá ta cứ đi*"…

Trong quá trình thực hiện nhiệm vụ, chức năng thông tin tuyên truyền, những năm 1965 - 1968, Báo Bắc Thái có bước chuyển biến mới về nội dung và hình thức. Thể tài trên các trang báo ngày càng phong phú, đa dạng. Về nghị luận, báo đăng tải các bài xã luận, tiểu luận, bình luận. Về thể tài phản ánh có điều tra, phóng sự, ghi nhanh, người tốt việc tốt và các loại tin tổng hợp, tin sâu, tin vắn, tin bình luận, phỏng vấn… Báo mở nhiều chuyên mục đặc sắc, sinh động, như: "*Người mới, việc mới*", "*Xây dựng Đảng*", "*To nhỏ bảo nhau*", "*Miền Nam anh hùng*", "*Khánh Hòa - Kon Tum kết nghĩa*",

"*Qua các tỉnh bạn*", "*Trên mặt trận giao thông vận tải*", "*Cánh đồng 5 tấn*", "*Toàn Đảng, toàn dân, toàn quân làm thủy lợi*", "*Tổng tiến công trên mặt trận sản xuất nông nghiệp*", "*Ba sẵn sàng*", "*Ba đảm đang*", "*Ba giỏi*", "*Ý kiến bạn đọc*", "*Hướng về tiền tuyến lớn, chiến thắng vang dội*"…, có kèm ảnh, tranh vui, vi-nhét, tít khắc gỗ, được bạn đọc ưa thích.

Trong giai đoạn này, Báo Bắc Thái được đánh giá là một trong những tờ báo địa phương tạo được nhiều dấu ấn tích cực nhất. Hội nghị tổng kết báo chí khu vực miền núi phía Bắc cuối năm 1966 tại Khu Tự trị Việt Bắc, Báo Bắc Thái đã có 2 bài xã luận được nêu gương. Đó là bài: "*Bảo đảm kế hoạch phân bón trong vụ mùa thâm canh chống Mĩ cứu nước*" (đăng trên số báo ra ngày 7/7/1966) và bài "*Tích cực áp dụng kĩ thuật trong vụ thâm canh lúa*" (đăng trên số báo ra ngày 19/9/1966)[1].

Những kết quả đạt được của Báo Bắc Thái trong những năm 1965 - 1968 phản ánh vai trò lãnh đạo của tổ chức Đảng và sự quan tâm của các đoàn thể quần chúng.

Những bước tiến mới của Báo Bắc Thái trong thời kì chiến đấu chống chiến tranh phá hoại lần thứ nhất (10/1965 - 3/1968) là cơ sở vững chắc để tiếp tục thực hiện thắng lợi nhiệm vụ chính trị những năm tiếp theo.

III- THÔNG TIN - TUYÊN TRUYỀN THỰC HIỆN NHIỆM VỤ KHÔI PHỤC SẢN XUẤT, ĐỘNG VIÊN TUYỂN QUÂN VÀ CHỐNG CHIẾN TRANH PHÁ HOẠI LẦN THỨ HAI CỦA ĐẾ QUỐC MĨ (1968 - 1972)

Sau ngày đế quốc Mĩ buộc phải tạm ngừng ném bom đánh phá miền Bắc từ Vĩ tuyến 20 trở ra (31/3/1968), ngày 8/4/1968, Ban Thường vụ Tỉnh ủy ra Thông tri số 201-TT/BT yêu cầu các cấp bộ

(1) Báo *Bắc Thái: Báo cáo tổng kết 20 năm xây dựng và trưởng thành (1965-1985)*… Tlđd.

đảng, chính quyền, cơ quan, đơn vị trong tỉnh tăng cường công tác giáo dục chính trị tư tưởng, làm cho mỗi cán bộ, đảng viên và quần chúng nhân dân thấy rõ thắng lợi to lớn của ta, thất bại nặng nề của địch, nhưng không được chủ quan, mất cảnh giác.

Tranh thủ thời gian hòa bình, Đảng bộ tập trung lãnh đạo nhân dân các dân tộc trong tỉnh ra sức khôi phục kinh tế; đồng thời tích cực chi viện chiến trường miền Nam. Song song với nhiệm vụ này, Tỉnh ủy tiếp tục triển khai cuộc động viên chính trị *Tất cả để đánh thắng giặc Mĩ xâm lược* theo tinh thần Nghị quyết số 175-NQ/TW ngày 1/3/1968 của Bộ Chính trị. Hai xã Hà Thượng (xã khá) và Phú Thịnh (xã kém) của huyện Đại Từ được Ban Thường vụ Tỉnh ủy chọn làm thí điểm để rút kinh nghiệm chỉ đạo toàn tỉnh.

Nhận thức rõ vai trò quan trọng của báo chí trong công tác giáo dục chính trị tư tưởng, cán bộ, phóng viên Báo Bắc Thái thường xuyên bám sát thực tiễn cuộc sống, vượt qua mọi khó khăn, không ngừng vươn lên để hoàn thành tốt nhiệm vụ chính trị.

Trên nhiều số liên tiếp, bên cạnh những tin, bài tuyên truyền, cổ vũ khí thế lao động trong các cơ sở sản xuất, Báo Bắc Thái phản ánh cuộc động viên chính trị, nêu lên những bài học kinh nghiệm được rút ra từ đợt sinh hoạt chính trị quan trọng này. Qua học tập, cán bộ, đảng viên và quần chúng nhân dân trong tỉnh nhận rõ thắng lợi to lớn và toàn diện của cuộc kháng chiến chống Mĩ cứu nước; củng cố lòng tin vững chắc vào sự lãnh đạo củaĐảng. Kết quả cuộc động viên chính trị *Tất cả để đánh thắng giặc Mĩ xâm lược* có phần đóng góp quan trọng của Báo Bắc Thái. Tuy nhiên, kết quả cuộc động viên chính trị còn hạn chế do công tác thông tin cổ động và các hình thức tuyên truyền bề rộng, có tính chất cổ vũ phong trào còn yếu. Báo Bắc Thái có hoạt động đưa tin, nhưng mạng lưới chưa rộng và việc hướng dẫn sử dụng báo ở cơ sở chưa chặt chẽ, hiệu quả chưa cao.

Để đảm bảo sự lãnh đạo thống nhất, tập trung của Tỉnh ủy đối với công tác báo chí kịp thời phục vụ nhiệm vụ của Đảng bộ địa phương, tờ tin *Gang thép* được sáp nhập vào Báo Bắc Thái.Tòa soạn Báo Bắc Thái lúc này vẫn chưa thành lập các phòng chuyên môn. Các phóng viên chịu sự quản lí trực tiếp của lãnh đạo cơ quan, được phân công theo dõi từng ngành và từng địa bàn. Những huyện xa, như Chợ Đồn, Võ Nhai, Na Rì… đều có phóng viên thường trú, gửi bài về Tòa soạn qua đường bưu điện. Mỗi tháng, các phóng viên về cơ quan một lần để giao ban. Phương tiện đi lại của cán bộ, phóng viên chủ yếu bằng xe đạp.

Từ cuối tháng 3 đầu tháng 4/1968, những tin tức về việc chuẩn bị cho cuộc bầu cử Hội đồng nhân dân hai cấp khu và tỉnh lần lượt được đăng trên các trang Báo Bắc Thái. Trong những số báo tiếp theo, có nhiều bài viết phản ánh không khí trước ngày bầu cử, tuyên truyền mục đích, ý nghĩa của sự kiện chính trị quan trọng này. Thông qua đó, tờ báo đã góp phần nâng cao ý thức làm chủ của người dân, đưa tới sự thành công của cuộc bầu cử Hội đồng nhân dân hai cấp khu và tỉnh trong ngày 28/4/1968. Tính chung toàn tỉnh, 96,73% tổng số cử tri tham gia bỏ phiếu. Nhiều nơi số cử tri tham gia bỏ phiếu đạt tỉ lệ 100%, như: Xã Gia Sàng, Đồng Quang (thành phố Thái Nguyên); xã Tân Cương, Phúc Trìu (huyện Đồng Hỷ, nay thuộc thành phố Thái Nguyên); xã Kim Sơn, Tân Dương, Bộc Nhiêu, Phúc Chu (huyện Định Hóa)…

Tháng 8/1968, trận lũ lịch sử đã xảy ra trên địa bàn tỉnh kéo dài trong 7 ngày làm ngập úng hơn 6.000 ha lúa, trong đó gần 50% diện tích phải cấy lại. Một nhiệm vụ trọng tâm, đột xuất của toàn tỉnh trong tháng 8 là: "*Dốc toàn lực, nhanh chóng phục hồi sản xuất nông nghiệp, đảm bảo cấy hết diện tích, sửa chữa xong toàn bộ hệ thống cầu cống, đường sá bị vỡ hoặc hư hỏng; đảm bảo giao thông vận tải; ổn định sản xuất và đời sống của nhân dân vùng bị*

lụt; tiếp tục chiến thắng những đợt bão lụt mới…"[1]. Vượt qua mọi khó khăn về thời tiết và phương tiện làm việc, đội ngũ phóng viên thường xuyên bám sát cơ sở, kịp thời đưa tin, bài về việc khắc phục hậu quả lũ lụt. Trên nhiều số Báo Bắc Thái liên tiếp đăng tin: *Thành phố Thái Nguyên quyết tâm cấy kịp thời vụ, hết diện tích bị nước phá hỏng*; *Phú Bình quyết chiến thắng thiên tai*; *Toàn dân xã Cam Giá đi tìm mạ*; *Tiên Phong quyết thắng giặc lũ…* Những bài, tin ấy góp phần tạo nên sức mạnh cho toàn dân trong cuộc chiến chống thiên tai. Nhờ đó, chỉ trong một thời gian ngắn, đến ngày 5/9/1968, các địa phương đã cấy lại được 92% diện tích lúa bị phá hỏng và phục hồi hầu hết diện tích lúa bị úng ngập.

Nhờ những nỗ lực trong sản xuất nông nghiệp, đời sống từng bước được cải thiện, nhân dân các dân tộc trên địa bàn tỉnh hăng hái, phấn khởi đóng góp nghĩa vụ cho Nhà nước. Kết thúc năm, nhân dân trong tỉnh đã đóng góp vượt chỉ tiêu 49 tấn thóc, trên 70 tấn thịt lợn hơi, gửi vào quỹ tiết kiệm 538.500 đồng. Ngoài ra, nhân dân trong tỉnh còn tiết kiệm bán thêm cho Nhà nước trên 96 tấn thóc; các huyện Đại Từ, Phú Lương, Đồng Hỷ ủng hộ bộ đội hàng chục con lợn, hàng nghìn con gà, vịt và ủng hộ đồng bào miền Nam hàng nghìn đồng tiền mặt. Tất cả những kết quả này đều được Báo Bắc Thái phản ánh kịp thời, hiệu quả.

Một trong những thành tích nổi bật của công tác giáo dục chính trị tư tưởng nói chung và Báo Bắc Thái nói riêng trong những năm 1968 - 1972 là góp phần to lớn vào việc động viên tuyển quân, chi viện chiến trường. Trước yêu cầu cao hơn về số lượng cũng như về chất lượng và trước tình hình tư tưởng trong một bộ phận cán bộ, đảng viên và nhân dân, nhất là thanh niên có những biểu hiện phức tạp do chiến tranh ngày càng ác liệt, Ban Thường vụ Tỉnh ủy ra *Nghị quyết*

(1) Chỉ thị của Ban Thường vụ Tỉnh ủy: *Tiếp tục đẩy mạnh công tác phòng, chống bão lụt và giải quyết hậu quả của trận lụt vừa qua*.

chuyên đề lãnh đạo công tác quân sự địa phương năm 1968. Yêu cầu của Ban Thường vụ Tỉnh ủy là trong bất kì hoàn cảnh nào cũng phải kiên quyết động viên tuyển quân đạt và vượt mức chỉ tiêu trên giao, đảm bảo chất lượng tốt, thời gian nhanh, giao quân gọn và an toàn.

Cùng với các ban, ngành, đoàn thể, phối hợp với Ty Văn hóa - Thông tin, Đài Truyền thanh tỉnh, Báo Bắc Thái đã có nhiều hình thức tuyên truyền phong phú để động viên thanh niên hăng hái lên đường nhập ngũ. Phần lớn trên các trang báo đều in nổi bật những khẩu hiệu có sức cổ vũ, động viên tinh thần rất mạnh mẽ, như: "*Lên đường giết giặc, cứu nước!*"; "*Tất cả để đánh thắng giặc Mĩ xâm lược!*"; "*Anh chị em nông dân tập thể hãy sản xuất thật nhiều lương thực, thực phẩm đảm bảo cho quân và dân ta ăn no, đánh thắng!*"… Nhờ đó, Báo Bắc Thái đã góp phần cùng các cơ quan, ban, ngành đem lại thành tích chung cho tỉnh nhà hoàn thành chỉ tiêu tuyển quân đợt 1 và các đợt tiếp theo.

Từ năm 1969, trên các trang Báo Bắc Thái, bên cạnh tin tức là chủ yếu, còn có nhiều bài viết của các đồng chí lãnh đạo tỉnh. Thông qua những bài viết này, người dân đều có thể nắm được tình hình và phương hướng phát triển kinh tế - xã hội trong tỉnh từng thời kì (6 tháng, 1 năm). Các tin, bài tập trung tuyên truyền, động viên người dân nêu cao tinh thần yêu nước, lòng tự hào dân tộc, hăng say lao động, tạo ra nhiều của cải vật chất phục vụ đời sống và chi viện chiến trường miền Nam. Khoảng 90% số báo có bài xã luận, thường được trình bày ở vị trí phía trên hoặc phía dưới bên phải của trang 1. Xã luận thường viết về các vấn đề người dân đang quan tâm hoặc cụ thể hóa một chủ trương, chính sách của các cấp, các ngành. Ngoài bài xã luận, hầu hết các số báo đều có phần tin vắn trong tỉnh, trong nước và thế giới. Diễn biến về cuộc đấu tranh của nhân dân miền Nam chống đế quốc Mĩ và sự ủng hộ của nhân dân thế giới đối với Việt Nam liên tục được cập nhật trong các số báo.

Điều đáng chú ý là, từ năm 1969, Báo Bắc Thái bắt đầu được in bằng máy tipô, nên mặt chữ và hình ảnh sáng rõ hơn. Ở trang 2, báo thường đăng các nội dung liên quan đến vấn đề kinh tế (nông nghiệp và công nghiệp); còn trang 3 thường đăng các tin, bài thuộc lĩnh vực văn hóa, xã hội, trong đó có chuyên mục *Xây dựng Đảng*… Lực lượng cộng tác viên tham gia viết bài cho Báo Bắc Thái khá lớn, chiếm khoảng 50-60% tổng số tin, bài. Tuy nhiên, điều kiện, phương tiện làm việc của cán bộ, phóng viên còn nhiều khó khăn, thiếu thốn. Tòa soạn báo lúc đó chỉ có từ 1 đến 2 phóng viên được trang bị máy ảnh. Việc in, rửa ảnh cũng tương đối phức tạp và mất thời gian. Do vậy, lượng ảnh đăng báo rất hạn chế, thường chỉ có 1 bức ảnh ở trang 1, đôi khi là ở trang 4. Nhiều số báo thậm chí không có ảnh. Ngôn ngữ sử dụng để đặt tít tin, bài cũng như trong phần nội dung rất giản dị, dễ hiểu, chẳng hạn: "*Phổ Yên: 225 xã viên gái hợp tác xã Thùa Lâm học cấy theo kĩ thuật mới*", "*Bà Nguyễn Thị Sâm cho cả 3 con đi bộ đội*"… Cũng từ năm 1969, Tòa soạn Báo Bắc Thái không còn duy trì hình thức phát hành trực tiếp tờ báo đến với bạn đọc như trước, mà thông qua cơ quan Bưu điện tỉnh, mỗi tuần 2 kì, với giá bán 2 xu/tờ[(1)].

Giữa lúc cuộc kháng chiến chống Mĩ, cứu nước của nhân dân ta đang thu được nhiều thắng lợi trên cả 2 miền Bắc, Nam thì vào hồi 9 giờ 47 phút ngày 2/9/1969, Chủ tịch Hồ Chí Minh - vị lãnh tụ vô cùng kính yêu của dân tộc ta đã từ trần, để lại cho toàn Đảng, toàn quân, toàn dân tổn thất vô cùng lớn lao. Với lòng tiếc thương và biết ơn sâu sắc, Ban Thường vụ Tỉnh ủy đã họp phiên đặc biệt, ra Nghị quyết lãnh đạo tổ chức Lễ tang Chủ tịch Hồ Chí Minh ở tỉnh và các huyện, thành phố, xã, thị trấn, cơ quan, đơn vị, xí nghiệp, trường học trong toàn tỉnh.

---

(1) Báo *Bắc Thái*: *Thông báo về việc phát hành báo Bắc Thái năm 1969,* ngày 29/12/1968. Lưu tại Thư viện Quốc gia, Hà Nội.

Chiều 4/9/1969, Báo Bắc Thái phát hành số báo 434[1] đăng tóm tắt tiểu sử của Chủ tịch Hồ Chí Minh và phản ánh về phiên họp đặc biệt toàn thể Ban Chấp hành Trung ương Đảng để quyết định việc tổ chức tang lễ Hồ Chủ tịch… Tiếp đó, trong các số báo ra từ ngày 6/9, nội dung Báo Bắc Thái đều nói về tiểu sử Chủ tịch Hồ Chí Minh, việc tổ chức tang lễ của Người tại Thủ đô Hà Nội, các địa phương, đơn vị, cơ quan trên địa bàn tỉnh và trong cả nước. Tối 6/9, Lễ truy điệu Hồ Chủ tịch được cử hành rất trọng thể tại trung tâm thành phố Thái Nguyên. Số báo ra ngày 6/9 đã đăng lời hiệu triệu "*Toàn Đảng, toàn quân và toàn dân ta anh dũng tiến lên, thực hiện lí tưởng của Hồ Chủ tịch, đánh thắng hoàn toàn giặc Mĩ xâm lược, giải phóng miền Nam, xây dựng thành công chủ nghĩa xã hội ở miền Bắc, dân chủ và giàu mạnh*".

Sau khi Chủ tịch Hồ Chí Minh qua đời, kể từ số 439 ra ngày 14/9/1969, ở trang 1 và trang 4, báo thường trích đăng những câu trong "*Di chúc*" của Người, hoặc những câu trong Điếu văn của Ban Chấp hành Trung ương Đảng. Cùng với đó là những bài viết thể hiện tình cảm, trách nhiệm của các đơn vị, địa phương đối với Người cũng như với vận mệnh của dân tộc, chẳng hạn: "*Công nhân Khu Gang thép hành động nhớ ơn Hồ Chủ tịch*"; "*Ngành Giao thông vận tải tỉnh ta tổ chức thi đua hành động nhớ ơn Bác*"…

Ngày 15/10, Ban Thường vụ Tỉnh ủy ra Thông tri số 278-TT/BT phát động toàn Đảng, toàn quân, toàn dân trong tỉnh tham gia đợt sinh hoạt chính trị học tập Điếu văn và *Lời kêu gọi của Ban Chấp hành Trung ương Đảng* đọc tại Lễ truy điệu Chủ tịch Hồ Chí Minh ở Thủ đô Hà Nội; học tập và làm theo *Di chúc* của Hồ Chủ tịch. Thông tri nhấn mạnh: Trước hết, các cấp ủy đảng cần học

(1) Đây là lần đầu tiên và cũng là lần duy nhất, báo *Bắc Thái* in 2 số liên tiếp trong một ngày. Sở dĩ số báo 433 cũng ra ngày 4/9 không đưa tin Bác mất là vì số báo này đã in xong từ ngày 3/9, trong khi tin Bác mất chỉ được thông báo rộng rãi trong ngày 3/9

tập nghiên cứu, thảo luận kĩ *Di chúc* của Hồ Chủ tịch và phân tích nguyên nhân làm cho phong trào của địa phương, cơ quan hay đơn vị mình trì trệ, trên cơ sở đó đề ra hướng khắc phục cụ thể. Kể từ đó, bắt đầu từ số 439, Báo Bắc Thái đã mở chuyên mục *Học tập và làm theo Di chúc của Hồ Chủ tịch*.

Trong khí thế thi đua học tập và làm theo *Di chúc* của Chủ tịch Hồ Chí Minh, từ ngày 21/5 đến ngày 3/6/1970, Đại hội đại biểu Đảng bộ tỉnh lần thứ nhất được tổ chức tại thành phố Thái Nguyên. Báo Bắc Thái kịp thời đưa tin và sau đó chuyển tải nội dung Nghị quyết Đại hội tới mọi người dân: "*Tăng cường đoàn kết nhất trí, phấn đấu vươn lên nhanh hơn, mạnh hơn, tận dụng và phát huy tốt những khả năng thuận lợi sẵn có, khắc phục khó khăn, nêu cao tinh thần tự lực cánh sinh, hăng hái tham gia xây dựng phong trào lao động sản xuất và tiết kiệm để phát triển kinh tế toàn diện hơn, nhằm đáp ứng được yêu cầu của sự nghiệp chống Mĩ, cứu nước và xây dựng chủ nghĩa xã hội*…".

Cùng thời gian trên, Báo Bắc Thái tập trung tuyên truyền các nghị quyết của Trung ương về ba cuộc vận động lớn: *Lao động sản xuất*; *Nâng cao chất lượng đảng viên và kết nạp đảng viên "Lớp Hồ Chí Minh"*; *Phát huy dân chủ và tăng cường chế độ làm chủ tập thể của quần chúng xã viên ở nông thôn*. Qua đó, tờ báo góp phần nâng cao vai trò lãnh đạo của các chi bộ. Tính tiền phong gương mẫu, ý thức tổ chức kỉ luật, tinh thần làm chủ và tác phong của cán bộ, đảng viên cũng có nhiều tiến bộ rõ rệt. Số *Chi bộ 4 tốt* trong Đảng bộ tỉnh từ 59,8% (năm 1969), tăng lên 62% (năm 1970)…

Đầu năm 1971, Báo Bắc Thái tập trung tuyên truyền cuộc bầu cử Quốc hội khóa IV và bầu cử Hội đồng nhân dân 4 cấp khu, tỉnh, huyện, xã diễn ra vào ngày11/4/1971; tuyên truyền việc học tập

Nghị quyết số 01-NQ/BT (1/9/1970) của Ban Thường vụ Tỉnh ủy về công tác phát triển Đảng và Nghị quyết Hội nghị lần thứ 19 của Ban Chấp hành Trung ương Đảng (khóa III) về tình hình nhiệm vụ mới, nhằm đẩy mạnh cuộc kháng chiến chống Mĩ cứu nước. Điều đáng chú ý là, bên cạnh những mục thông tin, tuyên truyền, những bài phóng sự điều tra…, trên các trang Báo Bắc Thái đã bắt đầu xuất hiện những bài phê bình, góp ý thẳng thắn và được cơ sở tiếp thu, phản hồi. Bức thư của Chi bộ xóm Bàn Cờ (xã Hùng Sơn, huyện Đại Từ) gửi đến Tòa soạn Báo, được đăng ở mục *Tiếp thu phê bình* trên Báo Bắc Thái số 584 ra ngày thứ 5 (11/2/1971), là một thực tế chứng minh điều ấy:

Kính gửi Tòa soạn Báo Bắc Thái!

Chúng tôi, toàn thể đảng viên thuộc Chi bộ xóm Bàn Cờ (xã Hùng Sơn, Đại Từ) thành thực xin tiếp thu sự phê bình của báo Bắc Thái về việc thả lợn rông ở hợp tác xã chúng tôi mà báo Bắc Thái nêu hồi cuối vụ mùa năm 1970. Sở dĩ đến nay chúng tôi mới dám nói lên báo là vì chúng tôi còn phải đấu tranh trong nội bộ và đến nay sửa chữa đã căn bản tốt.

Là một hợp tác xã ở ngay trung tâm huyện, chúng tôi thấy việc thả lợn rông đã làm ảnh hưởng đến phong trào vệ sinh phòng bệnh. Đối với sản xuất nông nghiệp, chúng tôi thấy, thả lợn rông đã để mất nguồn phân vô cùng quý giá. Thả lợn rông ở hợp tác xã chúng tôi còn gây ra tình trạng mất đoàn kết, lợn phá hoại sản xuất nghiêm trọng. Như thế là đảng viên và xã viên hợp tác xã chúng tôi làm chủ tập thể chưa cao, chưa làm đúng Điều lệ và Di chúc thiêng liêng của Hồ Chủ tịch.

Thấy thiếu sót đó, chi bộ chúng tôi đã có Nghị quyết Cấm thả lợn rông. Trại lợn tập thể từ khi sửa chữa khuyết điểm đã tăng thêm được trên 10 tấn phân, có được ngót 1 tấn lợn giao cho Nhà nước.

Nhờ nhốt lợn nên mạ, nhất là mạ xuân của hợp tác xã chúng tôi được các nơi đến tham quan và ca ngợi là tốt nhất huyện. Nói vậy nhưng hợp tác xã chúng tôi còn vài đội sản xuất ở Trung Hòa, Đồng Chũng vẫn còn tình trạng thả rông lợn, gà, vịt phá hoại sản xuất vẫn còn xảy ra. Chúng tôi xin hứa sẽ có nhiều cố gắng mới trong sản xuất, khắc phục mọi thiếu sót đã được Tòa soạn báo Đảng tỉnh giúp đỡ. Cuối cùng, xin thành thực cảm ơn Tòa soạn.

Rõ ràng, Báo Bắc Thái đã góp phần thúc đẩy sản xuất, xây dựng nếp sống mới ở nông thôn. Cùng với nội dung, hình thức tờ báo cũng có những thay đổi đáng kể. Đó là số lượng ảnh trên các trang báo nhiều hơn trước. Hầu hết các số báo đều có từ 1 đến 3 ảnh. Lúc này, việc đặt báo cũng được các địa phương chú trọng. Một số huyện đặt mua với số lượng nhiều như Đại Từ (441 tờ/số báo), Định Hóa (302 tờ/số báo). Nhiều hợp tác xã đưa ra khẩu hiệu "*Học và làm theo Báo*" nên đã đặt mua với số lượng cao từ 10 đến 31 tờ/số báo.

Từ năm 1971, Ban Thường vụ Tỉnh ủy điều đồng chí Khiếu Minh Tòng - Trưởng ty Thông tin, về làm Tổng Biên tập thay đồng chí Lê Chỉnh. Thời kì này, Báo Bắc Thái tiếp tục duy trì phát hành 2 kì/tuần, mỗi kì từ 2.500 đến 3.000 tờ, khổ 27x39cm, in typô tại Quốc doanh in Bắc Thái. Trụ sở Tòa soạn được chuyển về khu Kép Le (phố Đội Cấn, nay thuộc phường Hoàng Văn Thụ, thành phố Thái Nguyên).

Để giúp các thông tin viên, cộng tác viên viết đúng, viết trúng vấn đề, từ số báo 624 ra ngày 1/7/1971, trong phần *Hộp thư*, ngoài việc đăng tên các thông tin viên, cộng tác viên như trước, Báo Bắc Thái còn nêu định hướng tuyên truyền - những vấn đề cần đưa trong thời gian tới. Mặt khác, theo nguyện vọng của nhiều thông tin viên, cộng tác viên, từ số báo 625 ra ngày Chủ nhật 4/7/1971, Tòa soạn

đã trích tiền nhuận bút quý II để mua Báo *Bắc Thái* gửi tặng 160 thông tin viên, cộng tác viên thường xuyên của Báo. Điều này làm cho mối liên hệ giữa Tòa soạn báo Đảng tỉnh với các thông tin viên, cộng tác viên ngày càng được tăng cường và chặt chẽ. Những thông tin viên, cộng tác viên thường xuyên viết tin, bài cho Báo từ 2 năm trở lên được Tòa soạn cấp thẻ, tạo điều kiện thuận lợi cho việc lấy thông tin ở cơ sở.

Trung tuần tháng 8/1971, trên địa bàn tỉnh xảy ra một trận lụt lớn, xấp xỉ bằng trận lụt năm 1959. Mực nước triền sông Cầu lên trên báo động số 3 một mét, làm cho các xã phía Nam tỉnh và thành phố Thái Nguyên bị ngập lụt; trên 6 km đê thuộc 2 huyện Phú Bình và Phổ Yên bị tràn. Mặc dù hậu quả đã được hạn chế đến mức thấp nhất, nhưng sự thiệt hại vẫn nặng nề, đặc biệt là trong lĩnh vực nông nghiệp. Báo Bắc Thái tập trung tuyên truyền việc khắc phục hậu quả trận lụt tại các địa phương, đơn vị, động viên nhân dân nêu cao tinh thần đoàn kết, tương trợ lẫn nhau vượt qua khó khăn.

Cũng trong năm 1971, Báo Bắc Thái còn có nhiều bài phản ánh về phong trào hợp tác xã nông nghiệp ở một số huyện bị giảm sút nghiêm trọng; số hợp tác xã bị vỡ hoặc xin chia nhỏ, số hộ xin ra làm ăn cá thể ngày càng nhiều. Trước tình hình đó, ngày 4/3/1972, Ban Chấp hành Đảng bộ tỉnh Bắc Thái ban hành Nghị quyết số 15-NQ/BT *Về nhiệm vụ chủ yếu năm 1972 và phương hướng lớn từ nay đến năm 1975*; trong đó xác định củng cố phong trào hợp tác xã nông nghiệp là nhiệm vụ hết sức quan trọng của Đảng bộ. Ngày 22/11/1972, Ban Thường vụ Tỉnh ủy ra Thông tri số 75-TT/BT *Về việc tăng cường chỉ đạo các hợp tác xã giải quyết tốt chính sách đối với những hộ xã viên ra hợp tác xã, quản lí tốt* tài sản và tư liệu sản xuất trong *những hợp tác xã tạm thời bị tan vỡ và chia nhỏ,* nhằm từng bước củng cố, đưa phong trào hợp tác xã đi vào ổn định và phát triển đi lên.

Giữa lúc nhân dân ta đang ra sức khôi phục và phát triển kinh tế - văn hóa, ngày 6/4/1972, đế quốc Mĩ huy động hơn 100 chiếc máy bay và nhiều tàu chiến đến ném bom và bắn phá một số tỉnh thuộc khu IV cũ. Từ ngày 16/4/1972, Tổng thống Mỹ Nicxơn chính thức phát động cuộc chiến tranh phá hoại lần thứ 2 bằng không quân và hải quân trên toàn bộ lãnh thổ miền Bắc nước ta. So với lần thứ nhất, cuộc chiến tranh phá hoại lần này không chỉ lớn hơn về quy mô, tốc độ, cường độ đánh phá, mà thủ đoạn tiến hành cũng tàn bạo, dã man hơn nhiều.

Trước hành động leo thang mới của đế quốc Mĩ, ngày 16/4/1972, Ban Chấp hành Trung ương Đảng và Chính phủ ra lời kêu gọi đồng bào và chiến sĩ sẵn sàng chiến đấu. Toàn văn Lời kêu gọi được đăng trên Báo Bắc Thái số 708 ra ngày thứ Năm (20/4/1972). Cũng trong số này, báo còn đăng lại Lời Hồ Chủ tịch kêu gọi đồng bào và chiến sĩ cả nước ngày 17/7/1966 và có bài xã luận "*Nêu cao cảnh giác, sẵn sàng chiến đấu quyết tâm đánh thắng giặc Mĩ xâm lược*". Từ các số báo sau, Báo mở chuyên mục "Đáp lời kêu gọi của Trung ương Đảng và Chính phủ".

Ngày 25/4/1972, Ban Thường vụ Tỉnh ủy họp, ra Nghị quyết chỉ rõ: Cần phải tiến hành gấp việc tổ chức sơ tán, phân tán, dãn bớt mật độ dân số quá đông ở các khu vực trọng điểm để hạn chế thiệt hại xuống mức thấp nhất khi địch đánh phá; đồng thời, vẫn phải đảm bảo sản xuất và phục vụ chiến đấu tốt. Thực hiện nghị quyết của Ban Thường vụ Tỉnh ủy, các cơ quan, trường học, bệnh viện, những người già, trẻ em, phụ nữ có thai đã được sơ tán ra khỏi thành phố Thái Nguyên. Cơ quan Báo Bắc Thái một lần nữa lại sơ tán về xóm Cây Xanh, xã Quyết Thắng, huyện Đồng Hỷ.

Trong hoàn cảnh có chiến tranh phá hoại ác liệt, cán bộ, phóng viên Báo Bắc Thái vẫn tích cực thâm nhập thực tế, kịp thời đưa tin,

bài phản ánh không khí lao động sản xuất, tinh thần sẵn sàng tòng quân và tham gia chiến đấu của quân, dân, các cơ quan, đơn vị trên địa bàn tỉnh; các biện pháp khắc phục hậu quả do đế quốc Mĩ gây ra… Số báo 721 ra ngày thứ Năm (8/6/1972) có các bài viết: "*Mỏ than Phấn Mễ: Người bên máy, súng bên người, sản xuất tốt và sẵn sàng chiến đấu*"; "*Ngành Giao thông - Vận tải khẩn trương chuẩn bị mọi phương tiện ứng cứu giao thông nhanh chóng khigiặc Mĩ bắn phá*"; "*Khắp năm châu liên tiếp lên án Nicxơn leo thang chiến tranh mới*"…

Bên cạnh nội dung tuyên truyền tin chiến thắng của quân, dân miền Bắc nói chung, tỉnh Bắc Thái nói riêng trong cuộc chiến đấu chống chiến tranh phá hoại lần 2 của đế quốc Mĩ, thắng lợi của nhân dân miền Nam, dư luận tiến bộ thế giới ủng hộ Việt Nam, lên án Mĩ, Báo Bắc Thái đăng tải kết quả thực hiện các chỉ tiêu, kế hoạch phát triển kinh tế - xã hội, hoàn thành tốt 4 đợt tuyển quân (vượt chỉ tiêu quân số 2,42%, tăng 16% so với năm 1971). Đây cũng là năm tỉnh Bắc Thái được giao chỉ tiêu tuyển quân lớn thứ 2 (sau năm 1968) trong 8 năm trực tiếp kháng chiến chống Mĩ cứu nước. Việc đưa các thông tin trên mặt báo được kịp thời, nhanh nhạy hơn; số lượng và chất lượng các bài viết được nâng lên đáng kể, góp phần quan trọng vào thực hiện thắng lợi các chỉ tiêu kế hoạch trong năm của tỉnh.

Như vậy, trong những năm 1968 - 1972, Báo Bắc Thái đã thực hiện tốt việc tuyên truyền khôi phục sản xuất; tinh thần đấu tranh kiên cường, bất khuất của quân, dân miền Nam; đẩy mạnh động viên tuyển quân và trực tiếp chống chiến tranh phá hoại lần thứ 2 của đế quốc Mĩ ở miền Bắc, góp phần to lớn cùng Đảng bộ và nhân dân các dân tộc trong tỉnh trong công cuộc xây dựng và bảo vệ Tổ quốc.

IV- THÔNG TIN - TUYÊN TRUYỀN PHỤC VỤ NHIỆM VỤ KHÔI PHỤC VÀ PHÁT TRIỂN KINH TẾ - XÃ HỘI, DỒN SỨC CHI VIỆN CHIẾN TRƯỜNG, GÓP PHẦN GIẢI PHÓNG HOÀN TOÀN MIỀN NAM, THỐNG NHẤT ĐẤT NƯỚC (1973 - 1975)

Hiệp định Pari được kí kết (27/1/1973) là một thắng lợi to lớn của nhân dân ta trong sự nghiệp kháng chiến chống Mĩ cứu nước. Cùng với các cơ quan, ban, ngành, Báo Bắc Thái tuyên truyền tin chiến thắng, đem lại niềm phấn khởi dạt dào đến mọi tầng lớp nhân dân các dân tộc trong tỉnh. Miền Bắc có điều kiện hòa bình để khôi phục và phát triển kinh tế, văn hóa, dồn sức chi viện chiến trường, giải phóng hoàn toàn miền Nam, thống nhất đất nước.

Ngày 12/3/1973, Ban Thường vụ Tỉnh ủy ra Chỉ thị số 27-CT/BT *Về tập trung lãnh đạo một số mặt công tác quân sự địa phương trong tình hình hiện nay*, nêu rõ nhiệm vụ của toàn Đảng, toàn quân và toàn dân trong tỉnh là phải luôn luôn đề cao cảnh giác, sẵn sàng chiến đấu, tiếp tục chi viện sức người, sức của cho tiền tuyến lớn miền Nam. Ban Thường vụ Tỉnh ủy đã mở đợt sinh hoạt chính trị sâu rộng để tuyên truyền cho cán bộ, đảng viên và quần chúng nhân dân về thắng lợi to lớn của việc kí Hiệp định Pari.

Nhiệm vụ trọng tâm của Đảng bộ tỉnh trong 2 năm (1973 - 1974) là lãnh đạo khôi phục, phát triển kinh tế - văn hoá, đưa nông nghiệp tiến từng bước vững chắc lên sản xuất lớn xã hội chủ nghĩa theo tinh thần Nghị quyết Hội nghị lần thứ 19 ngày 1/2/1971 của Ban Chấp hành Trung ương Đảng (khóa III) nhằm đáp ứng nhu cầu ngày càng cao về lương thực, thực phẩm và nguyên liệu cho công nghiệp, nông sản cho xuất khẩu. Muốn đạt được yêu cầu này, toàn tỉnh phải phấn đấu đưa từ 65% đến 70% giống lúa mới có năng suất cao vào đồng ruộng.

Hướng vào nhiệm vụ trung tâm của Đảng bộ, trong những năm 1973-1975, Báo Bắc Thái có nhiều hoạt động thiết thực, góp phần

vào công cuộc xây dựng và phát triển kinh tế - xã hội trên địa bàn tỉnh. Trụ sở Toà soạn chuyển về khu Képle. Tổng số cán bộ, phóng viên có hơn 20 người, do đồng chí Khiếu Minh Tòng làm Tổng Biên tập và đồng chí Hoàng Vĩnh Xuyên làm Phó Tổng Biên tập, được biên chế trong 3 bộ phận: Phóng viên, Hành chính và Biên tập. Bộ phận Phóng viên gồm 15 người, hầu hết là những cán bộ từ các ngành khác chuyển sang, chỉ có 1 người được đào tạo chuyên ngành Trung cấp Báo chí. Các tổ chức đoàn thể gồm có: Chi bộ, Chi hội Nhà báo, Công đoàn, Đoàn Thanh niên. Nhìn chung, Chi bộ và các tổ chức đoàn thể hoạt động khá mạnh.

Thời gian này, Báo Bắc Thái tiếp tục duy trì phát hành 2 kì/tuần vào ngày thứ Năm và Chủ nhật với số lượng từ 2.500 đến 3.000 tờ/kì, in tại Nhà máy in Bắc Thái. Các số báo thường kì gồm 4 trang, 2 mầu với giá 2 xu/tờ. Báo số Tết, gồm 8 trang và in 3 mầu (xanh, đỏ, đen), với giá 4xu/tờ. Báo được phát hành đến nhiều chi bộ, tổ, đội sản xuất.

Điều đáng chú ý là nội dung Báo khá đa dạng, gồm nhiều thể loại: xã luận, tin ngắn, tin phản ánh, thơ, tranh vui, tranh phê bình, truyện tranh, tranh cổ động, ca dao…

Trong điều kiện đội ngũ phóng viên còn mỏng, lại hoạt động trên địa bàn quá rộng, để đáp ứng nhiệm vụ chính trị của địa phương, lãnh đạo cơ quan Báo Bắc Thái đã quan tâm xây dựng đội ngũ cộng tác viên, thông tin viên và vận động được khá đông cộng tác viên ở tất cả các ngành tham gia viết bài phản ánh kịp thời tin tức ở cơ sở.

Nhìn chung, đội ngũ cán bộ, phóng viên, cộng tác viên của Báo luôn nhận được sự quan tâm, ủng hộ của lãnh đạo tỉnh và huyện. Tỉnh ủy thường có công văn chỉ đạo các cấp, các ngành quan tâm đến việc tăng lượng phát hành Báo đến cơ sở để kịp thời tuyên truyền chủ trương, chính sách của Đảng, Nhà nước đến với nhân dân; biểu

dương, cổ vũ những điển hình tiên tiến; phê phán những biểu hiện tư tưởng lệch lạc. Một số nơi như huyện Phú Bình, Đại Từ… nhận thức sâu sắc tầm quan trọng của báo chí nên đã cử cộng tác viên đặc trách về tuyên truyền để cung cấp thông tin cho Báo, tăng lượng phát hành rộng rãi đến tận cơ sở nhằm phản ánh đầy đủ các hoạt động sản xuất nông nghiệp, công nghiệp, đời sống nhân dân.

Đội ngũ phóng viên, cộng tác viên đã không quản ngại đường xa, vất vả, thiếu thốn, đi đến tận công trường, nhà máy, xí nghiệp, bản làng xa xôi để phản ánh một cách toàn diện trên các lĩnh vực sản xuất nông nghiệp, giao thông vận tải, công nghiệp, tiểu thủ công nghiệp, lưu thông phân phối, văn hóa, giáo dục. Trên lĩnh vực kinh tế, Báo biểu dương những điển hình tiên tiến có nhiều sáng kiến, phát minh trong lao động sản xuất; những đơn vị đạt năng suất cao, có nhiều mặt hàng, chất lượng tốt đáp ứng nhu cầu sản xuất và đời sống của nhân dân. Trên lĩnh vực giao thông vận tải, Báo cổ vũ những đơn vị có thành tích cao trong sửa chữa cầu đường, những sáng kiến có giá trị; những lái xe an toàn, tăng vòng, tăng chuyến đáp ứng tốt yêu cầu xây dựng, sản xuất phục vụ đời sống…

Một số chuyên mục được xây dựng trên nhiều số báo; trong đó đáng chú ý là: "*Chiến dịch Đông - Xuân ra quân đánh Mĩ*", "*Sinh hoạt Đảng*", "*Xây dựng Đảng*", "*Người tốt việc tốt*", "*Tiến vào thời kì mới*"... Từ số báo 871, ra ngày Chủ nhật (11/11/1973), Báo Bắc Thái có thêm các chuyên mục "*Chuyện cảnh giác*", "*Gương đảng viên*", "*Ra sức thi đua yêu nước, cần kiệm xây dựng nước nhà*"... Tuy chưa được duy trì thường xuyên theo định kì, song các chuyên mục đã phản ánh khá sinh động các mặt đời sống xã hội trên địa bàn tỉnh. Điều đáng nói là, hầu hết các số báo đều có bài Xã luận trên trang 1, đề cập đến những sự kiện quan trọng của đất nước trong từng thời điểm…

Bước sang năm 1974, Đảng bộ tỉnh triển khai việc học tập, nghiên cứu các Nghị quyết Hội nghị lần thứ 21 (10/1973) và lần thứ 22 (22/1/1974) của Ban Chấp hành Trung ương Đảng, Nghị quyết ngày 16/2/1974 của Ban Thường vụ Tỉnh ủy trong cán bộ, đảng viên và quần chúng. Đây cũng là năm bắt đầu thực hiện Nghị quyết số 02 của Trung ương Đảng, là năm Bắc Thái tiếp tục thực hiện Nghị quyết Đại hội Đảng bộ tỉnh lần thứ I, chuẩn bị các điều kiện để tiến tới Đại hội Đảng bộ tỉnh lần thứ II.

Báo Bắc Thái đã kịp thời phản ánh tình hình học tập và thực hiện các nghị quyết của Trung ương và của Ban Thường vụ Tỉnh ủy trong các cơ quan, đơn vị; về khí thế thi đua lao động sản xuất trong các nhà máy, xí nghiệp, nông, lâm trường; về việc tổ chức lại sản xuất nông nghiệp theo tinh thần Chỉ thị 208-CT/TW ngày 16/9/1974 của Ban Bí thư Trung ương Đảng; về công tác củng cố phong trào hợp tác hóa, công tác xây dựng Đảng, xây dựng nếp sống mới, huấn luyện dân quân, tự vệ. Trên nhiều số báo đều có các mục tuyên truyền việc tổ chức Đại hội đại biểu Nông dân tập thể các cấp…

Một nhiệm vụ quan trọng của tỉnh trong những năm 1973 - 1975 là ra sức sản xuất nhiều của cải vật chất để ổn định cuộc sống và chi viện chiến trường miền Nam. Để nhân dân các dân tộc trong tỉnh hiểu rõ được tình hình, nhiệm vụ cách mạng cả nước và thấy được trách nhiệm của mình đối với đất nước, dân tộc, Báo Bắc Thái đã tuyên truyền đậm nét về Chỉ thị của Ban Bí thư Trung ương tới cán bộ, quần chúng nông thôn. Trên các số báo đều có tin tức, bài viết về phong trào làm thủy lợi, phát triển chăn nuôi; về các địa phương ra sức sản xuất vụ xuân thắng lợi, hướng dẫn quy trình sản xuất mạ; đắp đê, xây cống, kiến thiết đường sá, ruộng đồng trước mùa mưa lũ… Báo đã phản ánh những điển hình tiên tiến nhằm cổ vũ tinh thần quyết tâm đưa nông nghiệp lên sản xuất lớn xã hội chủ

nghĩa, tinh thần hết lòng vì hợp tác xã, tự lực cánh sinh vươn lên; giáo dục ý thức thực hiện nghĩa vụ của người công dân đối với Nhà nước; tuyên truyền đậm nét hoạt động của ngành Thương nghiệp với phong trào thi đua "*3 nâng, 2 vượt, 1 rèn*"(1). Những biểu hiện tiêu cực, như lấn chiếm ruộng đất, tham ô, lãng phí tài sản của Nhà nước và tập thể... cũng bị phê phán trên các trang báo Bắc Thái.

Nhằm thực hiện các chỉ thị, nghị quyết về củng cố tổ chức cơ sở Đảng, từ số 944, ra ngày thứ Năm (25/7/1974), Báo Bắc Thái mở thêm chuyên mục: "*Chi bộ tốt - Hợp tác xã tốt*". Bên cạnh những bài viết nêu gương điển hình tiên tiến, báo cũng có những bài viết đấu tranh chống tiêu cực, như: *Người "ma" nhưng vẫn có lương thực* (số 949, Chủ nhật, 11/8/1974), bài *Dùng sắt thép xi măng không đúng quy định*... Trên mặt báo có một số bài phóng sự điều tra, phân tích làm rõ nguyên nhân yếu kém hay làm tốt ở các tập thể, như bài: "*Tại sao Phúc Thành chưa củng cố được hợp tác xã?*", "*Vì sao khu phố Hoàng Văn Thụ làm tốt công tác tuyển quân*?"…

Nhằm đáp ứng yêu cầu ngày càng cao công tác tuyên truyền, giáo dục, Báo Bắc Thái luôn quan tâm đến việc cải tiến nội dung, hình thức trình bày, đồng thời chú trọng xây dựng đội ngũ phóng viên, cộng tác viên, thông tin viên. Chi hội Nhà báo được kiện toàn và thường xuyên đẩy mạnh hoạt động nghiệp vụ, tăng cường sinh hoạt để nâng cao nhận thức cũng như về trình độ, năng lực công tác. Sau mỗi lần đưa tin, bài viết các thể loại tuyên truyền bằng hình ảnh, Chi hội đều kịp thời nhận xét, bổ khuyết rút kinh nghiệm để nâng cao chất lượng tờ báo. Bên cạnh đó, báo thường xuyên có thư mời các cộng tác viên, thông tin viên, bạn đọc tham gia viết bài; đồng thời định hướng cho cộng tác viên viết về: Sản xuất nông nghiệp, Đại

(1) * 3 nâng là: Nâng cao chất lượng phục vụ; Nâng cao chất lượng quản lí kinh tế; Nâng cao đời sống cán bộ, công nhân viên trong ngành;

* 2 vượt là: Vượt chỉ tiêu kế hoạch Nhà nước; Vượt mức năng suất lao động;

* 1 rèn là: Rèn luyện bồi dưỡng xây dựng con người mới.

hội hợp tác xã tiên tiến toàn tỉnh, Giao thông vận tải, Công nghiệp, về Lưu thông phân phối... là những vấn đề có tính thời sự, đang được dư luận xã hội quan tâm. Nhiều tác phẩm báo chí của hội viên Chi hội Nhà báo Bắc Thái thời gian này đã được Hội Nhà báo Việt Nam khen thưởng.

Tóm lại, trong những năm kháng chiến chống Mĩ cứu nước, Báo Thái Nguyên - Báo Bắc Thái đã vượt qua nhiều khó khăn, thiếu thốn, từng bước vươn lên hoàn thành tốt chức năng là một cơ quan ngôn luận của Đảng bộ tỉnh. Tờ báo đã góp phần rất quan trọng vào kết quả tuyên truyền, giáo dục; động viên cán bộ, đảng viên và nhân dân các dân tộc phát huy truyền thống quê hương căn cứ địa cách mạng và Thủ đô kháng chiến chống thực dân Pháp. Đội ngũ cán bộ, phóng viên của Báo mặc dù hầu hết không được đào tạo đúng chuyên ngành, nhưng với tinh thần tự lực tự cường, đã tự bồi dưỡng nâng cao trình độ, đáp ứng được yêu cầu nhiệm vụ chính trị. Trải qua những năm tháng chiến tranh ác liệt, tuy còn có nhiều hạn chế, nhưng tờ báo của Đảng bộ ngày càng khẳng định được vị thế trong lòng bạn đọc. Tờ báo đã trở thành vũ khí sắc bén và là món ăn tinh thần không thể thiếu của nhân dân các dân tộc trong tỉnh. Đây là một trong những nhân tố quan trọng để tờ báo của Đảng bộ tỉnh tiếp tục phát huy vai trò trong công tác tuyên truyền, giáo dục chính trị tư tưởng những năm tiếp theo.

Chương III

BÁO BẮC THÁI TRONG THỜI KÌ XÂY DỰNG, BẢO VỆ TỔ QUỐC (GIAI ĐOẠN 1975 - 1985

I- THÔNG TIN - TUYÊN TRUYỀN THỰC HIỆN NHIỆM VỤ KHÔI PHỤC VÀ PHÁT TRIỂN KINH TẾ, GÓP PHẦN CÙNG CẢ NƯỚC KHẮC PHỤC HẬU QUẢ CHIẾN TRANH (1975 - 1976)

Đại thắng mùa Xuân năm 1975 với đỉnh cao là Chiến dịch Hồ Chí Minh lịch sử đã kết thúc thắng lợi trọn vẹn cuộc kháng chiến chống Mĩ cứu nước kéo dài trên 20 năm. Miền Nam nước ta được hoàn toàn giải phóng, đồng bào hai miền Nam, Bắc sum họp một nhà. Toàn Đảng, toàn quân, toàn dân ta bước sang thời kì mới - thời kì cả nước cùng thực hiện một chiến lược cách mạng, với hai nhiệm vụ: Xây dựng chủ nghĩa xã hội và bảo vệ vững chắc Tổ quốc Việt Nam xã hội chủ nghĩa.

Hòa cùng với niềm vui chung của cả nước, trong 6 tháng cuối năm 1975, dưới sự lãnh đạo của Tỉnh ủy, Báo Bắc Thái tập trung sức lực, trí tuệ tuyên truyền sâu đậm trên các mặt trận phát triển kinh tế - văn hóa - xã hội, đặc biệt là việc tuyên truyền thực hiện Nghị quyết số 40/NQ/BT (ngày 5/5/1975) của Ban Thường vụ Tỉnh ủy về phát động cuộc thi đua ngắn ngày *Mừng đất nước Việt Nam hoàn toàn giải phóng* (từ tháng 5 đến tháng 9/1975). Báo đã phản ánh sâu sắc việc hưởng ứng Nghị quyết ở các cơ quan, đơn vị, trường học, đoàn thể; qua đó khuyến khích, động viên cán bộ, đảng viên, công nhân viên chức, lực lượng vũ trang và nhân dân các dân tộc tổ chức lao động xã hội chủ nghĩa để lấy tiền mua được 377 con trâu cùng nhiều phương tiện, vật tư thiết bị, văn hóa phẩm… gửi tặng đồng bào miền Nam nói chung và hai tỉnh kết nghĩa (Kon Tum, Khánh Hòa) nói riêng.

Cùng với việc tuyên truyền đợt thi đua *Mừng đất nước Việt Nam hoàn toàn giải phóng*, Báo Bắc Thái kịp thời phản ánh tình hình học tập, quán triệt các Nghị quyết 22, 23, 24 của Ban Chấp hành Trung ương Đảng trong cán bộ, đảng viên toàn Đảng bộ. Trong thời gian này, Báo Bắc Thái vẫn phát hành mỗi tuần hai kì, vào các ngày thứ Năm và Chủ nhật, với số lượng từ 1.800 tờ đến 2.200 tờ/kì, khổ rộng 27x39cm, in tipô tại Nhà in Bắc Thái. Đội ngũ cán bộ, phóng viên có trên 20 người, phần lớn không được đào tạo chuyên ngành báo chí.

Hướng vào nhiệm vụ trung tâm sau ngày giải phóng hoàn toàn miền Nam, thống nhất đất nước, Báo đưa tin về phong trào sản xuất nông nghiệp, phòng trừ dịch bệnh cho đàn gia súc, làm thủy lợi ở các huyện, thành phố trong tỉnh; phát triển sản xuất công nghiệp Công ty Gang thép Thái Nguyên… Cùng với nội dung chuyển tải các chỉ thị, nghị quyết của Tỉnh ủy, sự chỉ đạo tích cực của chính quyền và sự hưởng ứng của nhân dân các dân tộc trong tỉnh, Báo Bắc Thái kịp thời tuyên truyền những kết quả cao trên mặt trận sản xuất nông nghiệp: Diện tích gieo cấy cả năm 1975 đạt 65.310 ha, tăng 3.200 ha so với năm 1970, năng suất lúa đạt 44 tạ/ha; tổng đàn lợn có 167.300 con… Phong trào hợp tác xã sản xuất nông nghiệp trong tỉnh đã có những chuyển biến căn bản. Đến năm 1975, toàn tỉnh có 71,1% số hộ nông dân lao động đi vào con đường làm ăn tập thể; quy mô hợp tác ngày càng mở rộng, cơ sở vật chất kĩ thuật được tăng cường, đội ngũ cán bộ nông nghiệp từ tỉnh đến cơ sở ngày càng trưởng thành trong quản lí kinh tế và khoa học kĩ thuật…

Năm 1976 có nhiều sự kiện quan trọng trong đời sống chính trị, tinh thần của nhân dân cả nước nói chung và nhân dân các dân tộc tỉnh Bắc Thái nói riêng: Tổng tuyển cử bầu đại biểu Quốc hội chung của cả nước (Quốc hội khóa VI), Đại hội đại biểu Đảng bộ tỉnh lần thứ II, Đại hội đại biểu toàn quốc lần thứ IV của Đảng Lao động Việt Nam thông qua

phương hướng, nhiệm vụ Kế hoạch 5 năm (1976 - 1980).

Tuy nhiên, đây cũng là năm tình hình kinh tế của đất nước, của tỉnh đang đứng trước những khó khăn rất lớn, đặc biệt nguồn nhập khẩu lương thực của Nhà nước giảm sút do một số nước cắt, giảm viện trợ cho ta sau khi chiến tranh kết thúc. Trong khi đó, việc quản lí, phân phối lương thực lại thiếu chặt chẽ, sai đối tượng, gây thất thoát lớn. Đối với tỉnh Bắc Thái, phần lương thực do Nhà nước cấp cho các đối tượng (theo sổ gạo) chiếm trên 60%, nên càng khó khăn; tình trạng mất cân đối giữa cung và cầu lương thực ngày càng nghiêm trọng. Sản xuất lâm nghiệp chủ yếu là khai thác, nhưng do công tác quản lí yếu, gỗ, lâm sản bị khai thác bừa bãi, không được chú ý chăm sóc, bảo vệ và trồng mới, nên tài nguyên rừng bị tàn phá nặng nề, diện tích rừng nhanh chóng bị thu hẹp.

Vào thời gian này, đội ngũ cán bộ, phóng viên Tòa soạn tăng lên 27 người do một số cán bộ từ báo *Việt Nam Độc lập* chuyển về[1]. Đồng chí Vũ Đức Thuận được bổ nhiệm làm Phó Tổng Biên tập. Trụ sở Tòa soạn vẫn đóng ở khu Képle. Cơ sở vật chất lúc ấy rất nghèo nàn, chỉ có 3 dãy nhà tranh tre dột nát. Đến khoảng tháng 7, tháng 8/1976, Tòa soạn được chuyển ra vị trí mới (số 10, đường Nha Trang hiện nay).

Được tăng cường lực lượng, Báo Bắc Thái có thêm điều kiện để hoạt động tốt hơn. Ngoài nội dung tuyên truyền Chỉ thị số 18 của Ủy ban Hành chính tỉnh về "Đẩy mạnh sản xuất, thực hành triệt để tiết kiệm, tăng cường quản lí chặt chẽ việc cung cấp và sử dụng lương thực, thực phẩm Nhà nước", báo đăng nhiều tin, bài phản ảnh về tình hình đẩy mạnh sản xuất, thâm canh lúa và hoa màu vụ đông - xuân 1975-1976; về chuẩn bị điều kiện cho sản xuất vụ mùa năm 1976 và đẩy mạnh sản xuất rau màu ngắn ngày để chống đói

(1) Năm 1976, Quốc hội quyết định giải thể Khu Tự trị Việt Bắc, tờ báo Việt Nam Độc lập ngừng xuất bản. Phần lớn cán bộ, phóng viên được chuyển về Tòa soạn Báo Bắc Thái.

trong kì giáp hạt và làm nghĩa vụ lương thực với Nhà nước. Việc rà soát số người sử dụng lương thực do Nhà nước cung cấp và việc chỉ đạo quản lí lương thực, kiên quyết khắc phục tình trạng lãng phí, hư hao, thất thoát, tham ô lương thực được nêu chi tiết trên các trang báo. Cũng trong năm này, báo tiếp tục tuyên truyền Nghị quyết số 46-NQ/BT ngày 8/6/1976 của Ban Thường vụ Tỉnh ủy *Về việc mở cuộc vận động tổ chức lại sản xuất* và *cải tiến một bước quản lí nông, lâm nghiệp từ cơ sở theo hướng tiến lên sản xuất lớn xã hội chủ nghĩa* nhằm thúc đẩy mạnh mẽ phong trào sản xuất nông, lâm nghiệp trên địa bàn tỉnh.

Mặc dù công tác tuyên truyền cuộc vận động này được tiến hành sâu rộng đến từng cơ sở, song những yếu kém trong chỉ đạo, quản lí sản xuất ở các hợp tác xã chưa được khắc phục. Hơn nữa, do sản xuất nông nghiệp phụ thuộc nhiều vào thiên nhiên, thời tiết không thuận lợi, giá rét, nắng hạn kéo dài, nên năng suất, sản lượng cây trồng, vật nuôi năm 1976 đạt thấp: Sản lượng lương thực quy thóc cả năm chỉ đạt 132.181 tấn, trong đó sản lượng lúa đạt 115.360 tấn, giảm 17.023 tấn so với năm 1975.

Bên cạnh việc tuyên truyền sản xuất nông nghiệp, Báo cũng đăng nhiều bài phản ánh về những khó khăn trong sản xuất công nghiệp, tiểu thủ công nghiệp. Theo thông tin từ các bài báo thì kết quả sản xuất công nghiệp không đáp ứng được yêu cầu sản xuất và đời sống nhân dân trong tỉnh. Nguyên nhân chính là do máy móc đều cũ, thường xuyên hỏng hóc, lại thiếu phụ tùng thay thế; vật tư, nguyên liệu cho sản xuất cũng thường xuyên thiếu hụt và không đồng bộ… Giá trị sản xuất công nghiệp toàn tỉnh năm 1976 đạt 31,5 triệu đồng, bằng 99% so với kế hoạch.

Đầu năm 1976, Chi bộ cơ quan Báo Bắc Thái tổ chức Đại hội. Đồng chí Khiếu Minh Tòng được Đại hội tín nhiệm bầu làm Bí thư Chi bộ; các đồng chí Nguyễn Niên và Phan Văn Hán là Chi ủy

viên. Từ đó, việc sinh hoạt Chi bộ được duy trì đều đặn, nội dung sinh hoạt được đổi mới. Tinh thần đấu tranh tự phê bình và phê bình trong Chi bộ, cơ quan được đẩy mạnh, góp phần tăng cường đoàn kết nội bộ, tạo điều kiện thúc đẩy công tác chuyên môn.

Nhận thức rõ tầm quan trọng của công tác tuyên truyền, Ban Thường vụ Tỉnh ủy đặc biệt quan tâm xây dựng Báo Bắc Thái. Theo sự chỉ đạo của Ban Thường vụ Tỉnh ủy, cơ quan Báo phải nêu cao tinh thần đoàn kết, phát huy dân chủ trong công việc, coi trọng chất lượng, nội dung tuyên truyền. Cũng từ quan điểm ấy, ngay từ đầu năm, nội dung các số báo đã được cải tiến rõ rệt. Số báo Tết Dương lịch năm 1976 được phát hành vào ngày 1/1, trên trang nhất đăng chân dung Chủ tịch Hồ Chí Minh và Thư chúc Tết của Chủ tịch nước Tôn Đức Thắng với đầy đủ nội dung: *"Bắc - Nam thống nhất. Đoàn kết một lòng. Đưa cả nước tiến nhanh, tiến mạnh, tiến vững chắc lên chủ nghĩa xã hội. Mừng Xuân mới, cố gắng mới, thắng lợi mới"*…

Năm 1976 đánh dấu mốc son quan trọng qua 20 năm hoạt động của Khu Tự trị Việt Bắc (1956-1976). Đến thời điểm này, Khu Tự trị đã hoàn thành nhiệm vụ chính trị và được Trung ương Đảng, Chính phủ, Quốc hội quyết định cho giải thể. Đây là sự kiện lớn đối với công tác tuyên truyền của Báo Bắc Thái. Trên số báo 1113, phát hành ngày thứ Năm (4/3/1976) đưa tin "*Mít tinh trọng thể đón nhận Huân chương Độc lập hạng Nhất*". Tin phản ánh rõ, trong hai ngày 27 và 28/2, Hội đồng nhân dân Khu Tự trị Việt Bắc khóa VII đã họp kì mở rộng để tổng kết quá trình xây dựng khu căn cứ địa và 20 năm hoạt động của Khu Tự trị Việt Bắc (1956-1976); đồng thời công bố Nghị quyết cải tiến hệ thống các đơn vị hành chính, bỏ cấp khu, hợp nhất một số tỉnh, Nghị quyết của Ủy ban Thường vụ Quốc hội, Lệnh của Chủ tịch Nước tặng *Huân chương Độc lập hạng Nhất* cho cán bộ, nhân dân các dân tộc Việt Bắc.

Các số tiếp theo, Báo Bắc Thái tập trung tuyên truyền các phong trào thi đua lao động sản xuất lập thành tích mừng ngày bầu cử đại biểu Quốc hội nước Việt Nam thống nhất. Trên trang nhất số báo 1115 ra ngày thứ Năm (11/3/1976), Báo Bắc Thái trích dẫn bài xã luận trên báo *Nhân dân*: "*Chuẩn bị chu đáo Tổng tuyển cử*", thông báo rõ cuộc Tổng tuyển cử bầu đại biểu Quốc hội chung của nước Việt Nam thống nhất sẽ được tổ chức vào ngày 25/4/1976. Bài xã luận nêu rõ ý nghĩa chính trị to lớn và những yêu cầu để đảm bảo cho Tổng tuyển cử thành công. Báo cũng thông tin về Hội nghị hiệp thương của tỉnh giới thiệu ứng cử viên đại biểu Quốc hội.

Trên số báo 1129 phát hành ngày thứ Năm (29/4), Báo đã đưa đậm nét về nhân dân các dân tộc trong tỉnh tưng bừng bầu cử đại biểu Quốc hội nước Việt Nam thống nhất. Các bài viết phản ánh chi tiết không khí vui tươi phấn khởi ở từng điểm bầu cử trên địa bàn toàn tỉnh, trong đó thành phố Thái Nguyên chưa hết buổi sáng số cử tri đi bầu đã đạt 98,77%.

Sau ngày bầu cử Quốc hội khóa VI, trên trang nhất số báo 1146, phát hành ngày Chủ nhật (27/6), in đậm dòng tít lớn "*Ngày 24/6 tại Hội trường Ba Đình Hà Nội: Kì họp lịch sử Quốc hội nước Việt Nam thống nhất khai mạc*" và có nhiều bài viết phản ánh không khí thi đua lao động sản xuất ở các đơn vị, địa phương trong toàn tỉnh. Báo Bắc Thái cũng có những thay đổi về cách trình bày mặt báo, thay đổi phông chữ, đặc biệt là thay đổi ngày phát hành báo trong tuần. Sự thay đổi bắt đầu từ số báo 1148 được phát hành vào ngày thứ Ba (6/7/1976) và số báo tiếp theo được phát hành vào ngày thứ Sáu hằng tuần thay vì phát hành vào ngày thứ Năm và Chủ nhật như trước đây. Bắt đầu từ số báo đó, cách trình bày đẹp mắt hơn, đặc biệt là những bài viết trong trang 2 và trang 3 phần lớn sử dụng kiểu chữ phăng-tơ-ri… Nội dung các tin, bài cũng được phóng viên quan tâm đầu tư hơn, thể hiện rõ công sức tìm tòi, cách nhìn vấn đề toàn diện, sâu sắc hơn. Trong đó

phải kể đến những bài viết cho chuyên mục "*Tổ chức lại sản xuất và cải tiến quản lí nông nghiệp, lâm nghiệp*" với loạt bài dài 7 kì báo, có tít: "*Mấy kinh nghiệm bước đầu của Hợp tác xã Thành Công*".

Ngày 12/11/1976, Đại hội đại biểu Đảng bộ tỉnh lần thứ II (vòng 1) khai mạc tại Rạp chiếu bóng thành phố Thái Nguyên. Toàn bộ diễn biến và kết quả của Đại hội đã được đăng tải tại số báo 1185 phát hành ngày thứ Bẩy (13/11). Bài ghi nhanh "*Hướng về Đại hội*" ở trang 2 của số báo 1185 đã thể hiện một cách tổng quát không khí tưng bừng, náo nhiệt, những kì vọng lớn của cán bộ, đảng viên, quần chúng nhân dân vào Đại hội của Đảng bộ tỉnh lần này. Trong những số tiếp theo, Báo tập trung tuyên truyền việc thực hiện Nghị quyết Đại hội Đảng bộ tỉnh ở các cơ quan, xí nghiệp, các đơn vị, địa phương.

Từ ngày 14 đến ngày 20/12/1976, Đại hội đại biểu toàn quốc lần thứ IV của Đảng được tổ chức tại Thủ đô Hà Nội. Trên trang nhất số báo 1195 phát hành ngày thứ Sáu (17/12), Báo Bắc Thái tập trung tuyên truyền Đại hội IV. Báo đăng ảnh toàn cảnh Đại hội, chân dung Chủ tịch nước Tôn Đức Thắng đọc diễn văn khai mạc; chân dung đồng chí Lê Duẩn - Bí thư thứ nhất, đọc Báo cáo chính trị. Số báo tiếp theo 1197 phát hành ngày thứ Sáu (24/12) Báo đăng tin "Đại hội lần thứ IV của Đảng thành công rực rỡ". Kết quả của Đại hội đã được Báo tuyên truyền đầy đủ, sâu đậm, trong đó nói rõ Đại hội đã bầu 133 đồng chí vào Ban Chấp hành Trung ương. Đại hội đã thông qua nhiều nghị quyết lịch sử. Đảng ta đổi tên thành Đảng Cộng sản Việt Nam… Và cũng bắt đầu từ số báo 1197, phát hành ngày thứ Sáu (24/12), trên măng-séc Báo Bắc Thái mang dòng chữ "*Cơ quan của Đảng bộ Đảng Cộng sản Việt Nam tỉnh Bắc Thái*". Số báo cuối cùng trong năm 1976 được phát hành vào ngày thứ Ba (28/12), trên trang 1 và trang 3 đăng toàn bộ chân dung 18 đồng chí Ủy viên Bộ Chính trị, danh sách Ban Bí thư, các đồng chí Ủy viên Ban Chấp

hành Trung ương Đảng khóa IV, toàn văn Nghị quyết của Đại hội và các hoạt động chào mừng thành công Đại hội lần thứ IV của Đảng đang diễn ra ở khắp các cơ quan đơn vị, huyện, thành của tỉnh.

Có thể khẳng định, trong thời gian 1975 - 1976, Báo Bắc Thái đã phản ánh được không khí vui mừng, phấn khởi của cán bộ, đảng viên và nhân dân các dân tộc tỉnh Bắc Thái sau ngày giải phóng hoàn toàn miền Nam, thống nhất đất nước. Báo đã tuyên truyền, cổ vũ tốt phong trào cách mạng ở cơ sở, góp phần thực hiện thắng lợi nhiệm vụ chính trị của tỉnh; đồng thời có nhiều thay đổi từ công tác tổ chức, đến nội dung, thời gian phát hành, số lượng phát hành… Đó là tiền đề để Báo Bắc Thái tiếp tục phát huy truyền thống, làm tốt công tác tuyên truyền, thực hiện nhiệm vụ chính trị trong giai đoạn cả nước cùng đi lên chủ nghĩa xã hội đầy khó khăn, thử thách.

II- THÔNG TIN - TUYÊN TRUYỀN THỰC HIỆN KẾ HOẠCH NHÀ NƯỚC 5 NĂM VÀ CHI VIỆN CÁC TỈNH BIÊN GIỚI PHÍA BẮC CHIẾN ĐẤU BẢO VỆ TỔ QUỐC (1976 - 1980)

Để đáp ứng yêu cầu của cách mạng trong thời kì cả nước đi lên chủ nghĩa xã hội, ngày 17/12/1975, Ban Thường vụ Tỉnh ủy ra nghị quyết nêu lên 3 nhiệm vụ cụ thể về công tác giáo dục chính trị tư tưởng trong 2 năm (1976-1977):

- *Một là*, thông qua việc tổ chức thảo luận, quán triệt các văn kiện của Đại hội Đảng toàn quốc lần thứ IV, Nghị quyết Đại hội Đảng bộ tỉnh Bắc Thái lần thứ II và các chỉ thị, nghị quyết khác của Trung ương và Tỉnh ủy, làm cho cán bộ, đảng viên và quần chúng nhân dân thấu suốt nhiệm vụ chiến lược trong giai đoạn cách mạng mới là: Hoàn thành thống nhất nước nhà, đưa cả nước tiến nhanh, tiến mạnh, tiến vững chắc lên chủ nghĩa xã hội.

- *Hai là*, nâng cao một bước giác ngộ về chủ trương, đường lối, phương hướng, nhiệm vụ xây dựng chủ nghĩa xã hội trong phạm vi cả nước.

- *Ba là*, đẩy mạnh giáo dục về chủ nghĩa Mác-Lênin, lí luận cộng sản chủ nghĩa; giáo dục về Đảng, góp phần xây dựng Đảng vững mạnh, tăng cường mối liên hệ giữa Đảng với quần chúng.

Một trong những biện pháp để hoàn thành thắng lợi 3 nhiệm vụ trên, theo yêu cầu của Ban Thường vụ Tỉnh ủy là phải mở rộng, nâng cao chất lượng báo chí.

Từ sau Đại hội Đảng toàn quốc lần thứ IV (12/1976) và Đại hội Đảng bộ tỉnh lần thứ II (vòng 2, tháng 4/1977), cán bộ, đảng viên và quần chúng nhân dân trong tỉnh bước vào đợt sinh hoạt chính trị rộng lớn. Quán triệt các chỉ thị của Ban Bí thư Trung ương Đảng và Ban Thường vụ Tỉnh ủy, Ban Tuyên giáo Tỉnh ủy ra văn bản *Hướng dẫn đợt học tập, quán triệt Nghị quyết Đại hội Đảng toàn quốc lần thứ IV và Nghị quyết Đại hội Đảng bộ tỉnh lần thứ II*. Ban Tuyên giáo Tỉnh ủy yêu cầu các cơ quan văn hóa - thông tin, Báo Bắc Thái và các đài phát thanh, truyền thanh từ tỉnh xuống đến cơ sở phải dùng nhiều hình thức tuyên truyền, phổ biến rộng rãi Nghị quyết Đại hội Đảng toàn quốc lần thứ IV và Nghị quyết Đại hội Đảng bộ tỉnh lần thứ II đến cán bộ, đảng viên và các tầng lớp nhân dân.

Thực hiện sự chỉ đạo của Ban Tuyên giáo Tỉnh ủy, Báo Bắc Thái mở chuyên mục nhằm giải thích cụ thể những nhiệm vụ, mục tiêu, chỉ tiêu chủ yếu của Nghị quyết Đại hội Đảng bộ tỉnh lần thứ II trong Kế hoạch 5 năm (1976 - 1980). Các chủ trương của Bộ Chính trị, của Ban Chấp hành Trung ương Đảng và Hội đồng Chính phủ về đẩy mạnh sản xuất nông nghiệp, tăng cường quản lí, sử dụng tiết kiệm lương thực, thực phẩm; Chỉ thị số 18-CT/BT ngày 10/3/1976 của Ban Thường vụ Tỉnh ủy *Về đẩy mạnh sản xuất, thực hành triệt để tiết kiệm, tăng cường quản lí chặt chẽ việc cung cấp và sử dụng lương thực, thực phẩm Nhà nước*... cũng được tuyên truyền đậm nét trên các số báo Bắc Thái.

Trong lĩnh vực sản xuất lâm nghiệp, Báo tập trung tuyên truyền công tác trồng, bảo vệ rừng, tiêu biểu là các xã Yên Trạch (huyện Phú Lương); Phượng Tiến (huyện Định Hóa). Về chăn nuôi, Báo cổ vũ mạnh mẽ phong trào chăn nuôi ở cả 3 khu vực quốc doanh, tập thể và gia đình; phong trào chăn nuôi lợn phát triển khá mạnh ở tất cả các địa phương trong tỉnh, đặc biệt thành phố Thái Nguyên đã "Móng cái hóa" đàn lợn và là một trong những địa phương có phong trào chăn nuôi phát triển mạnh nhất tỉnh. Nhiều gương điển hình tốt trong chăn nuôi đã được các phóng viên nêu trên trang Báo: "*Bà Trần Thị Nguyên nuôi lợn giỏi*", giới thiệu về mô hình nuôi lợn và sản xuất nông nghiệp của gia đình bà Nguyên ở Hợp tác xã Vân Trai thuộc xã Tân Phú (huyện Phổ Yên), với thành tích bán cho Nhà nước bình quân trên 200 kg lợn hơi và đóng góp trên 7.000 kg phân chuồng, tham gia 300 ngày công lao động/năm… "Đông Cao hoàn thành các chỉ tiêu nghĩa vụ thực phẩm trước thời hạn 15 ngày", viết về Hợp tác xã Đông Cao (huyện Phổ Yên) bán trên 25 tấn lợn hơi cho Nhà nước trong năm 1976, về trước kế hoạch 15 ngày…

Báo còn tổ chức tuyên truyền sâu rộng Nghị quyết số 61/CP ngày 5/4/1976 của Hội đồng Chính phủ, Nghị quyết số 46-NQ/BT ngày 8/6/1976 của Ban Thường vụ Tỉnh ủy *Về việc mở Cuộc vận động tổ chức lại sản xuất* và *cải tiến quản lí nông, lâm nghiệp từ cơ sở*… Đây là một cuộc vận động lớn của toàn Đảng, toàn dân nói chung, nhân dân các dân tộc trong tỉnh nói riêng nhằm từng bước đưa nền sản xuất nông - lâm nghiệp từ sản xuất nhỏ lên sản xuất lớn xã hội chủ nghĩa. Nắm bắt được chủ trương đó của Đảng, trong thời gian này, Ban Biên tập đã chỉ đạo dành những vị trí nhất định trên các trang báo để tuyên truyền phát triển các loại cây màu (sắn, khoai lang, ngô), nhất là các giống ngô lai VM1 có năng suất cao. Các cây công nghiệp đồng thời cũng là sản phẩm xuất khẩu có giá trị, như cây chè, lạc được đề cập trên Báo khá đậm nét…

Những vùng chuyên canh trồng lạc ở các huyện Phú Bình, Phổ Yên, Đồng Hỷ, vùng chuyên canh trồng chè ở các huyện Định Hóa, Đồng Hỷ, Đại Từ thường xuyên được các phóng viên và cộng tác viên tuyên truyền trên mặt báo. Những kinh nghiệm làm ăn tốt của một số địa phương, hợp tác xã cũng như những tấm gương điển hình trên mặt trận sản xuất nông - lâm nghiệp cũng được giới thiệu rộng rãi trên các trang báo Bắc Thái.

Công tác phân phối lưu thông cũng là một trong những mặt trận nóng bỏng thời kì này. Báo đã tập trung tuyên truyền mạnh mẽ công tác nắm tiền, nắm hàng, thu mua lương thực, thực phẩm; giới thiệu những điển hình tiên tiến trong các hợp tác xã mua bán, như: Tân Đức (huyện Phú Bình), Tân Long (thành phố Thái Nguyên). Những địa phương có truyền thống hoàn thành tốt nghĩa vụ lương thực, thực phẩm (huyện Phổ Yên, thành phố Thái Nguyên…) được cổ vũ đậm nét trên mặt báo. Về công nghiệp, tiểu thủ công nghiệp, báo động viên nêu cao ý thức tự lực tự cường, khắc phục khó khăn về thiếu nguyên liệu, nhiên liệu, vật liệu; động viên các phong trào thi đua phát huy sáng kiến cải tiến kĩ thuật, tiết kiệm các chỉ tiêu tiêu hao năng lượng, nâng cao năng suất, chất lượng sản phẩm, bảo đảm việc làm có thu nhập cho người lao động… Một số hợp tác xã công nghiệp, tiểu thủ công nghiệp có kinh nghiệm làm ăn tốt cũng thường xuyên được báo giới thiệu, cổ vũ, nêu gương, điển hình là Hợp tác xã tiểu thủ công nghiệp Cộng Lực - lá cờ đầu nhiều năm của tỉnh, Hợp tác xã Mành cọ Thống Nhất…

Trong lúc nhân dân các dân tộc Bắc Thái đang sát cánh cùng nhân dân cả nước đẩy mạnh cuộc xây dựng phát triển kinh tế - xã hội, thì các thế lực thù địch thường xuyên có nhiều hoạt động tuyên truyền, xuyên tạc chủ trương đường lối, phá hoại công cuộc xây dựng chủ nghĩa xã hội ở nước ta… Đầu năm 1978, tập đoàn thống trị ở Campuchia do Pôn Pốt, Iêng Xary, Khiêu Xamphon cầm đầu,

đã đẩy mạnh các hoạt động xâm lấn biên giới Tây Nam Tổ quốc ta. Từ giữa năm 1978, tình hình biên giới phía Bắc cũng diễn biến hết sức phức tạp. Trên địa bàn Thái Nguyên, cộng đồng người Hoa từng sinh sống, gắn bó từ lâu đời, đã bị kẻ xấu lừa gạt, ép buộc 282 hộ (1.534 nhân khẩu), trong đó có nhiều cán bộ, đảng viên, thợ kĩ thuật, bỏ lại nhà cửa, ruộng vườn, kéo nhau về Trung Quốc.

Trước tình hình trên, dưới sự lãnh đạo, chỉ đạo của Tỉnh ủy, Ủy ban Hành chính tỉnh, Báo Bắc Thái đã có nhiều bài viết tuyên truyền, khẳng định đường lối, chính sách đúng đắn của Đảng và Nhà nước ta, làm cho nhân dân các dân tộc trong tỉnh, nhất là bà con người Hoa cảnh giác, nhận rõ đúng, sai, không nghe lời kẻ xấu, yên tâm ở lại làm ăn sinh sống, góp phần cùng nhân dân Việt Nam tiếp tục vun đắp tình hữu nghị lâu đời giữa hai dân tộc Việt - Trung ngày thêm bền vững. Đặc biệt, Báo tập trung tuyên truyền mạnh mẽ công tác quân sự địa phương, động viên các tân binh lên đường nhập ngũ, bảo vệ vững chắc vùng biên cương của Tổ quốc.

Thực hiện chủ trương của Bộ Quốc phòng và Bộ Tư lệnh Quân khu I về xây dựng, củng cố, phát triển lực lượng vũ trang địa phương, sẵn sàng chiến đấu đánh bại mọi âm mưu, hoạt động phá hoại của các thế lực thù địch, dưới sự lãnh đạo, chỉ đạo trực tiếp của Tỉnh ủy và Ủy ban Hành chính tỉnh, ngày 15/7/1978, Bộ Chỉ huy quân sự tỉnh thành lập Trung đoàn 179 gồm 2 tiểu đoàn bộ binh, một tiểu đoàn huấn luyện và 8 đại đội trực thuộc. Ngày 14/9/1978, Bộ Chỉ huy quân sự tỉnh thành lập tiếp 2 tiểu đoàn bộ binh và 8 đại đội binh chủng với 3.680 cán bộ, chiến sĩ… Cùng với việc tăng cường về quân số, để đáp ứng với yêu cầu, nhiệm vụ mới, Bộ Chỉ huy quân sự tỉnh chỉ đạo các cơ quan, đơn vị đẩy mạnh công tác huấn luyện chính trị, quân sự, làm cho cán bộ, chiến sĩ lực lượng vũ trang nhân dân trong tỉnh nhận rõ âm mưu, thủ đoạn thâm độc của kẻ thù, tích cực xây dựng, củng cố lực lượng vũ trang vững mạnh về tư tưởng, tinh thông về kĩ, chiến thuật, sẵn sàng chiến đấu và chiến thắng.

Góp sức cùng lực lượng vũ trang và nhân dân các dân tộc trong tỉnh sẵn sàng chiến đấu bảo vệ Tổ quốc, Báo Bắc Thái tập trung truyên truyền sâu rộng về âm mưu thâm độc của kẻ thù, động viên, cổ vũ nhân dân tích cực sản xuất chông tre, bàn chông sắt chi viện cho các tỉnh biên giới phía Bắc…

Trong những ngày tháng 2/1979, Báo Bắc Thái liên tục có các bài xã luận đanh thép nêu rõ quan điểm, đường lối đối ngoại của Đảng và Nhà nước, đồng thời khẳng định cuộc chiến chính nghĩa của nhân dân ta nhất định thắng lợi. Báo thường xuyên tuyên truyền bản Tuyên bố của Chính phủ Việt Nam, tin chiến thắng và những gương người tốt, việc tốt của các tập thể, cá nhân trong nhiệm vụ sẵn sàng chiến đấu, chi viện cho chiến trường chiến đấu bảo vệ biên cương Tổ quốc.

Sát cánh cùng lực lượng vũ trang chiến đấu, từ 10/3 đến 24/4/1979, Báo Bắc Thái có nhiều tin, bài tuyên truyền về công tác xây dựng các công trình phòng thủ biên giới phía Bắc do Bộ Chỉ huy quân sự tỉnh chỉ đạo. Các bài báo đã góp phần động viên hàng nghìn lượt cán bộ, chiến sĩ dân quân, tự vệ và nhân dân đào, đắp hơn 200.000m^3 đất, đá, xây dựng hoàn chỉnh các công trình phòng thủ trọng điểm trên địa bàn các huyện Định Hóa, Phú Lương, Đồng Hỷ, Võ Nhai và thành phố Thái Nguyên.

Để kịp thời động viên tinh thần và vật chất đối với cán bộ, chiến sĩ lực lượng vũ trang trong tỉnh đang chiến đấu tại Mặt trận Biên giới, ngay từ đầu tháng 3/1979, Báo Bắc Thái đã tổ chức đợt tuyên truyền cao điểm, vận động nhân dân các dân tộc trong tỉnh quyên góp lương thực, thực phẩm ủng hộ bộ đội. Chỉ trong một thời gian ngắn, hàng trăm ngàn đồng, hàng trăm tấn gạo… đã được gửi lên các tỉnh biên giới phía Bắc. Cùng thời gian đó, Ban lãnh đạo Tòa soạn Báo đã cử phóng viên đi cùng Đoàn công tác của Tỉnh ủy, Ủy ban Hành chính tỉnh, Ủy ban Mặt trận Tổ quốc tỉnh, cùng các ban,

ngành, đoàn thể tổ chức nhiều đoàn đại biểu mang thư, quà lên Cao Bằng, Lạng Sơn thăm hỏi, động viên, khích lệ cán bộ, chiến sĩ lực lượng vũ trang tỉnh Bắc Thái đang chiến đấu ở phía trước hăng hái, quyết tâm bảo vệ biên cương Tổ quốc. Báo cũng có các tin, bài phản ánh về công tác đón tiếp, giúp đỡ, ủng hộ lương thực, thực phẩm, bảo đảm đời sống cho hơn 25.000 đồng bào từ hai tỉnh Lạng Sơn, Cao Bằng sơ tán về Thái Nguyên.

Với tất cả tình cảm, nghĩa vụ và trách nhiệm của tỉnh hậu phương trực tiếp, Ban Thường vụ Tỉnh ủy chủ trương mở *Cuộc vận động ủng hộ Cao Bằng* khắc phục hậu quả chiến tranh, khôi phục, phát triển kinh tế, ổn định đời sống. Chủ trương của Ban Thường vụ Tỉnh ủy và quyết định của Ủy ban Hành chính tỉnh đã được Báo Bắc Thái tuyên truyền kịp thời. Nhờ đó, chỉ sau hơn một tháng phát động, cán bộ, đảng viên và nhân dân các dân tộc trên địa bàn tỉnh đã khai thác, sản xuất, vận chuyển và xây dựng hoàn chỉnh 1.000 m^2 nhà cho các cơ quan tỉnh Cao Bằng sử dụng; ủng hộ gần 10.000 bộ quần áo, cùng nhiều bát, đĩa, xoong, nồi, chăn, chiếu, 200 tấn thóc, đỗ tương, khoai lang giống, 434 con trâu, bò, 47 con lợn, hàng ngàn cuốc, xẻng, hàng chục tấn phân hóa học cùng nhiều vật tư khác giúp đồng bào Cao Bằng ổn định cuộc sống, khôi phục sản xuất.

Đi đôi với công tác tuyên truyền phát triển sản xuất, khắc phục hậu quả chiến tranh và ủng hộ, giúp đỡ nhân dân các tỉnh biên giới phía Bắc, thời kì này, Báo cũng đẩy mạnh tuyên truyền công tác giáo dục chính trị tư tưởng, trong đó có nhiều bài viết về giáo dục lí luận chủ nghĩa Mác - Lênin, chủ trương chính sách, tình hình nhiệm vụ mới, giáo dục đạo đức cách mạng… góp phần nâng cao nhận thức của cán bộ, đảng viên và quần chúng.

Trong lĩnh vực văn hóa - giáo dục, Báo đã tuyên truyền phong trào thi đua "*Hai tốt*"; cổ vũ cuộc vận động giáo dục nâng cao đạo đức trong học sinh, điển hình là Trường phổ thông cấp II Thắng Lợi

(Phổ Yên); tuyên truyền chiến dịch "Ánh sáng *văn hóa*", xóa nạn mù chữ ở những vùng xa xôi hẻo lánh; tuyên truyền phong trào "*5 dứt điểm*", "*Sử dụng thuốc an toàn*" trong ngành Y tế với các điển hình tốt, tiêu biểu là các Trạm Y tế xã Phục Linh (Đại Từ); Đồng Liên (Phú Bình), Bệnh viện A, Bệnh viện Điện - Than, Bệnh viện Đa khoa Thái Nguyên. Phong trào nếp sống văn minh, gia đình văn hóa mới, chống mê tín dị đoan và các tập tục lạc hậu trong ma chay, cưới xin; phong trào thể dục, thể thao, văn hóa, văn nghệ… đều được Báo tập trung phản ánh thường xuyên, nêu gương các điển hình tiên tiến toàn diện và từng mặt. Ngoài ra, Báo còn đề cập và tuyên truyền thường xuyên công tác đại đoàn kết dân tộc; giáo dục ý thức đoàn kết giữa các dân tộc thiểu số, đoàn kết giữa đồng bào địa phương với đồng bào miền xuôi lên tham gia phát triển kinh tế và văn hóa miền núi, giúp đỡ nhau để miền núi nhanh chóng phát triển kịp miền xuôi...

Trải qua thực tiễn công tác, đội ngũ cán bộ, phóng viên Báo Bắc Thái đã từng bước trưởng thành. Trong số 27 cán bộ, phóng viên ở thời điểm năm 1980, có 9 người tốt nghiệp đại học. Các tổ chức Đảng, Công đoàn, Đoàn Thanh niên ngày càng được củng cố, phát huy được vai trò lãnh đạo, tổ chức và động viên cán bộ, nhân viên trong cơ quan hoàn thành tốt nhiệm vụ chính trị do Đảng bộ giao phó. Phong trào thi đua trong cơ quan được đẩy mạnh, số cán bộ, phóng viên đạt các danh hiệu *Chiến sĩ thi đua* cấp tỉnh, cấp cơ sở và *Lao động tiên tiến* không ngừng tăng…, có 2 tập thể cấp phòng, ban được công nhận là *Tổ Lao động x*ã hội chủ nghĩa. Cùng với sự trưởng thành về đội ngũ, nội dung và hình thức của tờ báo cũng ngày được cải tiến và thu hút nhiều độc giả. Các thể tài về nghị luận như: Xã luận, bình luận, tiểu luận; thể tài phản ánh: Phóng sự, phóng sự điều tra, ghi nhanh, người tốt việc tốt… và các loại tin: Tổng hợp, tin sâu, tin ngắn… được độc giả đánh giá cao. Đặc biệt, trong thời kì này, báo đã mở thêm nhiều chuyên mục mới như: "*Nghĩ mà xem*",

"*Người mới - cuộc sống mới*", "*Nhắc nhở đôi vần*", "*Thuốc nam chữa bệnh*", "*Tìm hiểu pháp luật*", "*Nhà nông cần biết*", "*Gương sáng đảng viên*"… đã góp phần nâng cao hiệu quả tuyên truyền của Báo, được độc giả xa gần hoan nghênh…

Đó chính là những nhân tố quan trọng giúp cho cán bộ, phóng viên và cộng tác viên tờ báo của Đảng bộ tỉnh tiếp tục vươn lên hoàn thành tốt nhiệm vụ chính trị trong những năm đầy khó khăn, thiếu thốn.

III- THÔNG TIN - TUYÊN TRUYỀN PHỤC VỤ NHIỆM VỤ XÂY DỰNG, PHÁT TRIỂN KINH TẾ, VĂN HÓA, XÃ HỘI VÀ AN NINH - QUỐC PHÒNG (1980 - 1985)

Từ sau ngày quân xâm lược rút về nước (18/3/1979), chiến tranh biên giới phía Bắc tuy đã chấm dứt, nhưng những cuộc xung đột cục bộ vẫn còn diễn ra ở một vài nơi. Do vậy, việc tuyên truyền bảo vệ chủ quyền và toàn vẹn lãnh thổ Tổ quốc vẫn là một nhiệm vụ trọng tâm của báo chí nước ta nói chung và Báo Bắc Thái nói riêng. Trong năm 1980, Báo Bắc Thái liên tục cử phóng viên lên các tỉnh Lạng Sơn, Cao Bằng, Hà Giang để thăm hỏi, động viên và tặng quà cán bộ, chiến sĩ một số đồn biên phòng trọng yếu. Sau những chuyến đi này, trên các trang Báo Bắc Thái có nhiều bài viết về tinh thần kiên cường, dũng cảm của lực lượng biên phòng, tình quân dân thắm thiết nơi biên cương và cả những lời tâm sự, gửi gắm của cán bộ, chiến sĩ là người con của Bắc Thái đang làm nhiệm vụ tại các điểm chốt biên giới.

Trong giai đoạn 1980 - 1985, Báo Bắc Thái vẫn phát hành 2 kì/tuần vào các ngày thứ Ba và thứ Sáu, với số lượng 3.500 tờ/kì. Lĩnh vực sản xuất nông nghiệp - mặt trận kinh tế hàng đầu của tỉnh, đã được báo tuyên truyền sâu rộng, đậm nét. Đặc biệt, để khắc phục những tồn tại, yếu kém trong quản lí kinh tế của các hợp tác xã và thúc đẩy nông nghiệp phát triển theo hướng áp dụng tiến bộ khoa

học kĩ thuật vào sản xuất, ngày 13/1/1981, Ban Bí thư Trung ương Đảng đã ban hành Chỉ thị 100-CT/TW về *Cải tiến công tác khoán, mở rộng "khoán sản phẩm đến nhóm lao động và người lao động" trong hợp tác xã nông nghiệp*. Thực hiện chủ trương lớn này, các cấp, các ngành trong tỉnh đã tuyên truyền mạnh phong trào sản xuất lúa cao sản, đẩy mạnh thâm canh, áp dụng tiến bộ khoa học kĩ thuật vào đồng ruộng để tăng năng suất.

Cán bộ, phóng viên Báo Bắc Thái thường xuyên bám sát cơ sở, phát hiện những điển hình tiêu biểu để tuyên truyền, như: Hợp tác xã Đồng Quan (huyện Đại Từ), Lương Phú (huyện Phú Bình) với năng suất 8 tấn thóc/ha... Báo kịp thời cổ vũ các huyện Phú Bình, Phổ Yên và Thành phố Thái Nguyên đã thành công trong việc Móng Cái hóa đàn lợn, v.v…

Vào nửa đầu những năm 80 của thế kỉ XX, tình hình kinh tế - xã hội nước ta nói chung và tỉnh Bắc Thái nói riêng ngày càng khó khăn. Tình trạng khan hiếm về lương thực, thực phẩm và hàng tiêu dùng ngày càng trầm trọng. Trong điều kiện ấy, dù phải ăn khoai, ăn sắn, thậm chí nhịn đói, các phóng viên cũng tích cực thâm nhập thực tế, kịp thời đưa tin, bài phản ánh tinh thần tự lực tự cường, khắc phục khó khăn về nguyên, nhiên liệu, thi đua phát huy sáng kiến, cải tiến kĩ thuật của cán bộ, công nhân trong các nhà máy, xí nghiệp, công xưởng. Liên đoàn địa chất I, các ngành Giao thông, Xây dựng, Công nghiệp, Mỏ than Núi Hồng, Xí nghiệp Luyện kim mầu, Nhà máy Y cụ 2, Xí nghiệp liên hợp gang thép, Hợp tác xã tiểu thủ công nghiệp Cộng Lực, Hợp tác xã sản xuất mành cọ xuất khẩu Thống Nhất… đều là những mô hình điểm được Báo tuyên truyền để các địa phương, đơn vị khác trong tỉnh học tập.

Bảo vệ Tổ quốc là một trong hai nhiệm vụ chiến lược của toàn Đảng, toàn quân và toàn dân ta từ sau ngày giải phóng hoàn toàn miền Nam, thống nhất đất nước. Việc tuyên truyền, giáo dục cho

mọi người dân có ý thức thường trực về bổn phận đối với Tổ quốc là nhiệm vụ của các cấp, các ngành. Nhận thức rõ điều ấy, Báo Bắc Thái đã thường xuyên đăng nhiều tin, bài, ảnh động viên cán bộ, đảng viên, lực lượng vũ trang và nhân dân các dân tộc trong tỉnh phấn đấu hoàn thành nghĩa vụ tuyển quân, nêu cao tinh thần cảnh giác cách mạng, sẵn sàng đập tan âm mưu, hành động chống phá của các thế lực thù địch. Công tác an ninh chính trị, trật tự an toàn xã hội được Báo thường xuyên đề cập tới. Việc xây dựng các điểm phòng thủ và thực hiện tốt công tác huấn luyện dân quân, tự vệ được Báo tuyên truyền khá đậm nét, nổi lên là các xã: Phúc Trìu (huyện Đồng Hỷ, nay thuộc thành phố Thái Nguyên), Phú Thượng (huyện Võ Nhai), Lương Sơn (thành phố Thái Nguyên), Nhà máy giấy Hoàng Văn Thụ... Trên mặt Báo thời gian này có chuyên mục "*Cảnh giác*" phản ánh về các vụ việc xảy ra trong tỉnh để tuyên truyền, giáo dục ý thức cảnh giác của nhân dân trước các thủ đoạn lừa đảo của bọn tội phạm, kẻ xấu.

Là cơ quan ngôn luận của Đảng bộ tỉnh, Báo Bắc Thái thường xuyên đề cập các vấn đề lớn về công tác tổ chức bộ máy, công tác cán bộ, giáo dục tư tưởng của các cơ sở đảng. Việc phát *Thẻ đảng viên* theo tinh thần chỉ đạo của Trung ương được Báo bám sát, duy trì đều đặn qua tin tức của phóng viên và cộng tác viên tại các cơ quan, đơn vị trong tỉnh. Chỉ tính riêng từ năm 1980 đến cuối năm 1982, Báo Bắc Thái đã thông tin về 12 đợt phát *Thẻ đảng viên* ở 97,6% số cơ sở đảng cho 88,5% số đảng viên chính thức của Đảng bộ tỉnh. Kinh nghiệm hay trong việc xây dựng, phát triển Đảng kết hợp với củng cố phong trào hợp tác hóa ở hai huyện Bạch Thông và Đồng Hỷ được Báo tuyên truyền kịp thời để các chi, đảng bộ khác trong tỉnh học tập. Kinh nghiệm của một số chi, đảng bộ nông thôn từ yếu, kém vươn lên khá, giỏi, như Đồng Quang (thành phố Thái Nguyên), Hùng Sơn, Na Mao (huyện Đại Từ); Tức Tranh, Yên Trạch (huyện Phú Lương); Lương Phú, Ngọc Long (huyện Phú

Bình); Phúc Chu (huyện Định Hóa); Bình Long (huyện Võ Nhai)… đã góp phần củng cố niềm tin, tạo động lực cho công tác xây dựng, phát triển Đảng ở các vùng nông thôn trong tỉnh.

Trong mục "*Sinh hoạt Đảng*", Báo Bắc Thái còn đăng tải toàn văn hoặc trích lục những nội dung quan trọng các chỉ thị, nghị quyết của Ban Chấp hành Trung ương Đảng khóa V, Ban Chấp hành Đảng bộ tỉnh khóa IV để các chi, đảng bộ trong tỉnh sử dụng làm tài liệu nghiên cứu sinh hoạt, giáo dục chính trị tư tưởng cho cán bộ, đảng viên.

Thực hiện Nghị quyết 36-NQ/TW ngày 24/2/1981 của Ban Bí thư Trung ương Đảng (khóa V) *Về những nhiệm vụ trước mắt của công tác tư tưởng*, trong những năm 1981 - 1985, Báo Bắc Thái từng bước đổi mới thông tin và cách thể hiện. Các bản tin viết ngắn, có hơi thở cuộc sống; bài phản ánh khoảng 500 đến 700 từ, hành văn dễ hiểu đã thực sự là món ăn tinh thần của tất cả các tầng lớp nhân dân trong tỉnh. Việc tuyên truyền nhân kỉ niệm những lễ lớn của đất nước được duy trì thường xuyên, nhưng được thực hiện sinh động và phong phú hơn thông qua các câu chuyện kể của nhân chứng lịch sử, phỏng vấn thanh niên xung quanh chủ đề về tiếp nối truyền thống cách mạng của các thế hệ ông, cha. Đặc biệt, việc tuyên truyền các mặt của đời sống xã hội trên Báo Bắc Thái được thể hiện ở nhiều chuyên mục mang tính thời sự cấp thiết, như: "*Vì mục tiêu đạt 20 vạn tấn lương thực*" (1980), "*Vì mục tiêu đạt 21 vạn tấn lương thực*" (1982), "*Vì mục tiêu đạt 22 vạn tấn lương thực*" (1983), "*Từ thành…đến huyện*", "*Hỏi đáp chính sách*", "*Chống tiêu cực*", "*Bạn cần biết*"...

Nhiều vấn đề như chống tiêu cực, chống cửa quyền hách dịch, chống lối làm ăn bám vào chế độ bao cấp, lên án thói ỷ lại, sống dựa vào tập thể của một bộ phần nhỏ người lao động đã được phanh phui lên mặt Báo. Năm 1983, Báo Bắc Thái có bài phóng sự điều tra

2 kì về "*Nhìn lại bốn vụ khoán sản phẩm trong nông nghiệp*" và bài "*Lỗ rò trong cung ứng phân bón*"(1) đã gây tiếng vang trong dư luận vì những bài báo này phân tích rõ cái được, cái chưa được khi thực hiện cơ chế khoán sản phẩm tới người lao động; vấn đề phân phối, lưu thông hàng hóa trong nông nghiệp nói riêng, hàng hóa mậu dịch nói chung chưa công khai, minh bạch, dẫn tới thất thoát, sử dụng kém hiệu quả. Song hành với các vấn đề gai góc, để "mềm hóa" các tác phẩm báo chí, trên Báo Bắc Thái thời gian này có bài ghi nhanh phản ánh không khí thi đua sản xuất ở một số địa phương, đơn vị; không khí tuyển quân; nhiều bài thơ, truyện ngắn cũng được đăng tải trên Báo...

Trong giai đoạn 1980 - 1985, Báo Bắc Thái có những bước tiến mới. Tổng số cán bộ, phóng viên, nhân viên Tòa soạn có 29 người; trong số đó trên 10 người có trình độ đại học, một số cán bộ được đào tạo bài bản về nghiệp vụ chuyên môn làm báo từ các trường: Đại học Tuyên huấn Hà Nội (nay là Học viện Báo chí và Tuyên truyền); Đại học Tổng hợp Hà Nội (nay là Trường Đại học Khoa học Xã hội và Nhân văn - Đại học Quốc gia Hà Nội); Đại học Sư phạm Việt Bắc (nay là Trường Đại học Sư phạm - Đại học Thái Nguyên)… Tòa soạn được chia thành 4 phòng: Phòng Phóng viên, Phòng Biên tập, Phòng Bạn đọc và Phòng Hành chính. Riêng Phòng Phóng viên có 9 người chịu trách nhiệm viết tin, bài cho 2 kì báo/tuần; và đến năm 1983, được tách ra làm 2 phòng là Phòng Phóng viên Kinh tế và Phòng Phóng viên Chính trị - Văn - Xã. Tổng số đảng viên trong Tòa soạn có 18 đồng chí, sinh hoạt tại một chi bộ, ngày càng phát huy hiệu quả vai trò lãnh đạo đối với các mặt công tác của cơ quan. Các tổ chức Công đoàn, Đoàn Thanh niên, Đội Tự vệ đều hoạt động tích cực. Riêng về cơ sở vật chất, trang thiết bị phục vụ cho hoạt động chuyên môn của cán bộ, phóng viên Báo Bắc Thái giai đoạn này vẫn rất nghèo nàn. Cả Tòa soạn chỉ có 3 dãy nhà

(1) Hai bài điều tra trên đã được Trung ương trao giải "*Bông lúa vàng*".

cấp 4 đã xuống cấp, một xe ô tô, 3 máy ảnh; phóng viên đi cơ sở viết tin, bài phải đạp xe đạp hoặc đi ô tô khách.

Trong hoàn cảnh chung của đất nước, đời sống của cán bộ, phóng viên báo gặp nhiều khó khăn, thiếu thốn đủ bề, nhất là về lương thực, thực phẩm và hàng tiêu dùng. Một số cán bộ, phóng viên phải đi các huyện Đại Từ, Võ Nhai mượn đất cấy lúa, trồng sắn để tự túc một phần lương thực, nhưng kết quả thu hoạch chẳng được bao nhiêu. Mặc dù vậy, cán bộ, phóng viên Báo Bắc Thái thời kì này vẫn nỗ lực không ngừng để hoàn thành nhiệm vụ chính trị được giao. Theo yêu cầu của Ban Biên tập, tất cả các tin, bài và các thể tài báo chí khác của phóng viên, cộng tác viên gửi về Tòa soạn được các biên tập viên chỉnh sửa, bổ sung; sau đó gửi xuống Phòng Hành chính để nhân viên văn thư đánh máy và gửi lại Phòng Biên tập sắp xếp, lên ma két báo. Nhờ có sự chỉ đạo chặt chẽ, nên dù khối biên tập ít người, Báo Bắc Thái đã không để xảy ra sai sót về chính trị; các lỗi chính tả, thiếu chữ trên mặt báo cũng được hạn chế đến mức thấp nhất.

Bên cạnh những bước tiến nêu trên, Báo Bắc Thái trong giai đoạn 1980-1985 còn có một số mặt hạn chế, yếu kém. Do điều kiện cơ sở vật chất, trang thiết bị chuyên dụng thiếu thốn, nên Báo vẫn in typô trên giấy giang, khổ 27x39cm; chất lượng mĩ thuật, kĩ thuật chưa cao, ảnh chưa rõ nét. Số lượng ảnh trên báo rất ít, bình quân mỗi số báo chỉ có 2 ảnh…

Do địa bàn rộng, phương tiện đi lại là xe đạp và ô tô khách, gây khó khăn, trở ngại trong tác nghiệp nên số lượng tin, bài của phóng viên chưa đủ đăng báo. Để khắc phục tình trạng này, Tòa soạn đã xây dựng được mạng lưới cộng tác viên tới 400 người viết bài cho Báo[1]. Nhờ có mạng lưới cộng tác viên ở cấp huyện và cán bộ của một số cơ quan, đơn vị nên các sự kiện diễn ra trên địa bàn toàn tỉnh

(1) Dẫn theo Báo cáo 20 năm phát triển của Báo Bắc Thái.

đã được phản ánh tương đối đầy đủ trên báo. Tuy nhiên, do thông tin liên lạc thiếu thốn (phóng viên nằm vùng ở các huyện đi công tác từ 1 tuần đến cả tháng nên tin, bài viết xong gửi qua đường bưu điện phải mất 3 ngày mới về tới Tòa soạn), mỗi tuần Báo chỉ phát hành 2 kì, nên tính thời sự của Báo Bắc Thái thời gian này bị hạn chế, một số tin đã diễn ra vài ngày trước nhưng vẫn phải dùng.

Bước vào những năm 80 của thế kỉ XX, tình hình kinh tế - xã hội nước ta ngày càng gặp nhiều khó khăn. Đất nước lâm vào khủng hoảng nghiêm trọng và kéo dài. Sự khủng hoảng kinh tế trong nước trở thành cơ hội để các thế lực thù địch, phản động được dịp lên tiếng chống phá, chê bai đường lối lãnh đạo, bản chất xã hội của nước ta. Trước những thách thức, khó khăn như vậy, Trung ương Đảng đã quyết định phải thay đổi tư duy, đổi mới cách làm từ mọi ngành, mọi cấp. Câu "đổi mới tư duy" bắt đầu được đặt ra với mọi cấp lãnh đạo. Công tác tuyên truyền của Báo Bắc Thái giai đoạn này được Ban Tuyên giáo Tỉnh ủy chỉ đạo thực hiện gắn với thực tế tình hình cụ thể của tỉnh lúc bấy giờ. Nhiều bài báo về chủ đề khoán sản phẩm, các điển hình về hoàn thành chỉ tiêu kế hoạch đã bám sát với sự chỉ đạo tuyên truyền của cấp trên. Giai đoạn này Báo Bắc Thái có nhiều tác phẩm hay, đoạt giải các cuộc thi báo chí chất lượng cao do Hội Nhà báo Việt Nam tổ chức.

Ngay sau khi có Nghị quyết Hội nghị lần thứ 8 ngày 17/6/1985 của Ban Chấp hành Trung ương (khóa V) *Về giá - lương - tiền*, Báo Bắc Thái liên tục ra 4 số đăng toàn văn 30 câu hỏi, trả lời về những nội dung quan trọng của Nghị quyết này. Đây được coi là dấu ấn quan trọng của Báo Bắc Thái trong tuyên truyền chính sách lớn của Đảng lúc bấy giờ.

Để tuyên truyền, cổ động phong trào thi đua phát huy tính chủ động trong các ngành, Báo Bắc Thái mở cuộc thi viết về gương người tốt, việc tốt. Cuộc thi kéo dài đến hết năm 1985, thu hút hầu

hết các phóng viên chuyên nghiệp của Báo và nhiều cộng tác viên trên địa bàn tỉnh tham gia.

Những tấm gương người tốt, việc tốt được nêu trên các trang báo Bắc Thái có tác dụng động viên, khích lệ tinh thần hăng say lao động, học tập và công tác của mọi người dân trên mọi lĩnh vực, đem lại những kết quả đáng phấn khởi. Đến cuối năm 1985, toàn tỉnh đã nâng mức tự giải quyết lương thực ở khu vực phi sản xuất nông nghiệp từ 2 tháng lên hơn 4 tháng. Công nghiệp, tiểu thủ công nghiệp của tỉnh có mức tăng trưởng đáng kể, số nhà máy, xí nghiệp vượt kế hoạch sản xuất ngày một nhiều.

Trong lĩnh vực giáo dục, số lớp, số giáo viên và học sinh phổ thông các cấp tăng bình quân hằng năm từ 1,02% đến 1,07%; số giáo viên dạy giỏi, học sinh giỏi các cấp ngày càng tăng. Hệ thống các trường dạy nghề được sắp xếp lại theo cơ cấu, quy mô hợp lí, phù hợp với điều kiện kinh tế và yêu cầu phát triển của tỉnh.

Công tác chăm sóc sức khỏe nhân dân cũng đạt được nhiều thành tích: Đến cuối năm 1985, trên địa bàn tỉnh đã xây dựng được một hệ thống cơ sở khám, chữa bệnh rộng khắp gồm 10 bệnh viện tuyến tỉnh, 1 bệnh viện điều dưỡng, 1 trạm bảo vệ bà mẹ và trẻ em, 174 trạm y tế cấp xã với tổng số 2.000 giường bệnh, 833 bác sĩ, 490 y tá và nữ hộ sinh, 318 dược sĩ, dược tá.

Phong trào văn hóa - văn nghệ, thể dục - thể thao quần chúng tiếp tục được duy trì phù hợp với tình hình thực tế của từng địa phương. Các ấn phẩm báo chí, sách, phim ảnh được phát hành ngày càng nhiều, đáp ứng tốt hơn nhu cầu đời sống tinh thần của nhân dân trong tỉnh…

Do có nhiều thành tích trong thực hiện nhiệm vụ chính trị, từ năm 1980 đến năm 1985, Báo Bắc Thái liên tục được xếp loại A, được tặng Bằng khen và hiện vật của Ủy ban nhân dân tỉnh. Đặc biệt, năm

1985, Báo Bắc Thái đã được Chủ tịch nước trao tặng *Huân chương Lao động hạng Ba*, ghi nhận một mốc son trong quá trình phấn đấu. Cũng trong năm này, tỉnh Bắc Thái tổ chức lễ kỉ niệm 20 năm Ngày thành lập (1965 - 1985) và đón nhận *Huân chương Sao vàng* do Đảng và Nhà nước trao tặng. Sự kiện quan trọng này đã được Báo Bắc Thái kịp thời tuyên truyền, tạo nên niềm phấn khởi, tự hào trong cán bộ, đảng viên và nhân dân các dân tộc trên địa bàn tỉnh.

Như vậy, trải qua 10 năm đầu cả nước đi lên chủ nghĩa xã hội (1975 - 1985), với vai trò là cơ quan ngôn luận của Đảng bộ tỉnh, dù còn có những mặt hạn chế, Báo Bắc Thái đã vượt qua nhiều khó khăn, thiếu thốn về cơ sở vật chất, tự vươn lên, không chỉ làm tròn nhiệm vụ thông tin tuyên truyền mà còn phục vụ tích cực công tác giáo dục chính trị, tư tưởng và định hướng dư luận. Tờ báo của Đảng bộ tỉnh đã tổ chức tuyên truyền những nhân tố mới, những điển hình tiên tiến gắn với nhiệm vụ xây dựng kinh tế, xã hội, giữ gìn trật tự trị an; mạnh dạn phê phán những biểu hiện tiêu cực trong đời sống xã hội, uốn nắn những lệch lạc trong việc thực hiện chủ trương, chính sách, trong quản lí kinh tế, quản lí xã hội; xây dựng nếp sống mới xã hội chủ nghĩa và đấu tranh chống những luận điệu tuyên truyền sai trái của các thế lực thù địch.

Từ trong thực tiễn công tác, đội ngũ cán bộ, phóng viên và cộng tác viên của Báo không ngừng trưởng thành. Đó chính là điều kiện căn bản giúp cho tờ báo của Đảng bộ tỉnh tiếp tục tiến bước vững chắc trong thời kì đổi mới.

Chương IV

BÁO BẮC THÁI TRONG THỜI KÌ ĐỔI MỚI TOÀN DIỆN ĐẤT NƯỚC (GIAI ĐOẠN 1986 - 1996)

I- THÔNG TIN - TUYÊN TRUYỀN THỰC HIỆN NHIỆM VỤ PHÁT TRIỂN KINH TẾ - XÃ HỘI TRONG 5 NĂM ĐẦU ĐỔI MỚI (1986 - 1990)

Sau 10 năm thực hiện cách mạng xã hội chủ nghĩa trong phạm vi cả nước (1975-1985), nhân dân ta đã đạt được một số thành tựu quan trọng. Cơ cấu kinh tế - xã hội có bước chuyển biến mới theo hướng tích cực. Tuy nhiên, nền kinh tế của đất nước vẫn còn gặp rất nhiều khó khăn, nhất là sau cuộc điều chỉnh giá - lương - tiền cuối năm 1985, nền kinh tế - xã hội lâm vào khủng hoảng. Tình hình đó đòi hỏi phải tiến hành đổi mới toàn diện đất nước để phát triển đi lên.

Vận dụng những quan điểm, đường lối đổi mới được trình bày trong Dự thảo Văn kiện Đại hội toàn quốc lần thứ VI của Đảng, Đại hội đại biểu lần thứ V Đảng bộ tỉnh (tháng 10/1986) đã đề ra mục tiêu phấn đấu trong 5 năm (1986-1990) là "… *nhanh chóng ổn định sản xuất, ổn định thị trường giá cả, ổn định đời sống của nhân dân, nhất là công nhân viên chức và lực lượng vũ trang. Khắc phục những hiện tượng tiêu cực trong xã hội, xây dựng nếp sống văn hóa mới, tăng thêm cơ sở vật chất của chủ nghĩa xã hội, trước hết là cơ sở hạ tầng sản xuất… Thường xuyên đề cao cảnh giác, giữ vững an ninh chính trị và đảm bảo trật tự an toàn xã hội*".

Bước vào năm 1986, năm mở đầu thực hiện Kế hoạch Nhà nước 5 năm (1986-1990), tỉnh Bắc Thái có những thuận lợi cơ bản. Trước hết là có đường lối đúng đắn của Đảng được thể hiện ở Nghị quyết Đại hội Đảng toàn quốc lần thứ V và Nghị quyết Đại hội Đảng

toàn quốc lần thứ VI về việc đề ra đường lối đổi mới đất nước. Tuy nhiên, việc thực hiện kế hoạch 5 năm trong điều kiện các cân đối lớn của nền kinh tế có nhiều khó khăn, nhất là vật tư, năng lượng, tiền hàng, giá cả và đời sống… chưa được giải quyết. Việc xóa bỏ cơ chế quan liêu, bao cấp chuyển sang cơ chế quản lí hạch toán kinh tế, kinh doanh xã hội chủ nghĩa còn nhiều lúng túng.

Trong điều kiện đó, để thực hiện được các mục tiêu do Đại hội Đảng bộ tỉnh lần thứ V đề ra, cần phải đẩy mạnh công tác tuyên truyền tạo chuyển biến mạnh mẽ trong nhận thức tư tưởng và hành động của cán bộ, đảng viên và nhân dân các dân tộc.

Nhận rõ tầm quan trọng của báo chí đối với công tác tuyên truyền, giáo dục chính trị, tư tưởng, cơ quan Báo Bắc Thái tiếp tục được củng cố về tổ chức. Năm 1979, đồng chí Phạm Hồng Dương được bổ nhiệm làm Tổng Biên tập; năm 1982, đồng chí Nguyễn Văn Gia (tức Văn Giang) và năm 1983 đồng chí Đinh Văn Nhân được bổ nhiệm làm Phó Tổng Biên tập. Chi bộ Đảng có 18 đảng viên được rèn luyện, thử thách qua hoạt động thực tiễn, ngày càng phát huy vai trò lãnh đạo đối với mọi mặt công tác. Các tổ chức Công đoàn, Đoàn Thanh niên tích cực động viên cán bộ, phóng viên và nhân viên trong cơ quan khắc phục khó khăn, hoàn thành tốt nhiệm vụ được giao. Phong trào thi đua trong cơ quan được đẩy mạnh, nhất là từ khi có chủ trương chia khối thi đua. Cơ sở vật chất của Tòa soạn cũng được cải thiện hơn trước. Đến năm 1986, Tòa soạn báo đã có hơn 20 gian nhà lợp ngói và phương tiện tạm đủ dùng cho hoạt động chuyên môn.

Trong thời gian này, Báo Bắc Thái vẫn duy trì phát hành 2 số mỗi tuần vào ngày thứ Ba và ngày thứ Sáu, khổ 29x42 cm, gồm 4 trang, in tại Xí nghiệp in Bắc Thái. Riêng số báo Tết năm 1987, báo tăng lên 8 trang, in 4 mầu tại Xí nghiệp in Hà Nội mới, giá bán là 1,5 đồng/tờ. Báo phát hành mỗi kì gần 2.000 tờ. Bắt đầu từ số báo ngày

9/9/1988, Báo Bắc Thái tăng giá bán mới lên 10 đồng/tờ; năm 1989 lên 20 đồng/tờ; sang năm 1990, giá báo tăng lên 50 đồng/tờ. Tuy nhiên, số lượng phát hành tới cơ sở xã, hợp tác xã còn ít, chưa thực hiện được phương châm "*rải đều, chống trắng*"…

Bước vào thời kì đổi mới, Báo tập trung tuyên truyền chính sách của Trung ương về giá, lương, tiền và Nghị quyết của Ban Thường vụ Tỉnh ủy về phân phối, lưu thông, về quản lí thị trường, giá cả; đồng thời giới thiệu những gương người tốt, việc tốt; phê phán các hiện tượng tiêu cực. Dưới ánh sáng Nghị quyết Đại hội Đảng bộ tỉnh lần thứ V, cán bộ, đảng viên và nhân dân các dân tộc trong tỉnh phấn khởi, tin tưởng bước vào thời kì đổi mới, ra sức thi đua thực hiện thắng lợi các nhiệm vụ phát triển kinh tế - xã hội.

Trên trang 1 và trang 2 số báo 2124, ra ngày thứ Sáu (1/1986), Báo in những hàng tít lớn: "*Làm chủ tập thể, đổi mới cơ chế quản lí sản xuất và phân phối*", "*Nêu cao tinh thần cách mạng, tự lực, tự cường xây dựng và bảo vệ Tổ quốc*". Dưới những dòng tít này là các bài viết về sản xuất công nghiệp, nông nghiệp, trong đó chủ yếu là các bài viết về lĩnh vực nông, lâm nghiệp. Với tiêu đề "*Phấn đấu giành thắng lợi cao nhất trên mặt trận sản xuất nông nghiệp*", bài báo đã thông tin cho độc giả hiểu rõ những mục tiêu lớn và những giải pháp chủ yếuvề sản xuất nông, lâm nghiệp của tỉnh trong năm 1986. Bài viết "*Công ty vật tư nông nghiệp dẫn đầu trong các phong trào thi đua*" đã nêu bật những thành tích của một đơn vị chuyên cung ứng các mặt hàng về giống, vật tư phân bón cho người nông dân.

Từ sau Đại hội lần thứ V Đảng bộ tỉnh (10/1986), Báo Bắc Thái xây dựng chuyên mục trên trang nhất với tiêu đề: "*Phấn đấu thực hiện thắng lợi Nghị quyết Đại hội Đảng bộ tỉnh lần thứ V*". Không khí thi đua lao động sản xuất ở khắp mọi nơi trên địa bàn tỉnh được phản ánh qua các tin, bài: "*Toàn tỉnh huy động 8.948 tấn lương thực*

vụ mùa", "*Ngành Thủy lợi tập trung phương tiện, vật tư cho sản xuất vụ xuân*", "*Trạm ngoại thương triển khai kế hoạch thu mua lạc xuất khẩu*"… Những điển hình tiên tiến được giới thiệu một cách sinh động trên các trang báo, đem đến cho người đọc niềm tin và nguồn sức mạnh mới trong phong trào thi đua phấn đấu thực hiện thắng lợi Nghị quyết Đại hội Đảng bộ tỉnh lần thứ V.

Cùng với những bài viết tuyên truyền động viên, khích lệ người dân hăng hái thi đua lao động sản xuất, Báo phê phán các hiện tượng tiêu cực. Trên trang 4 các số báo, dưới chuyên mục "Đề cao tự phê bình và phê bình tiến lên thực hiện tốt mục tiêu kinh tế - xã hội", đều có các bài viết phê bình những biểu hiện tiêu cực, lãng phí xảy ra ở nhiều nơi. Trong số đó, đáng chú ý là bài: "*Không nên tổ chức đám tang nặng nề, lãng phí*", nêu một trường hợp ở thành phố Thái Nguyên tổ chức đám tang 3 ngày với nhiều tập tục lạc hậu, tổ chức ăn uống kéo dài gây lãng phí; bài: "*Xung quanh việc bán lương thực ở Bạch Thông*" phản ánh một số cán bộ lợi dụng tình trạng khan hiếm lương thực và sự buông lỏng quản lí, móc ngoặc với người bên ngoài để buôn bán kiếm lời. Từ đó, bài báo đã rút ra 3 kết luận: "*Bán gạo cửa quyền*", "*Bán hàng không đúng quy cách*", "*Quản lí lương thực lỏng lẻo*" và đưa ra "*Những kiến nghị*"…

Năm 1986 là năm Tỉnh ủy đẩy mạnh công tác tự phê bình và phê bình. Tỉnh ủy tập trung chỉ đạo hai đợt sinh hoạt chính trị quan trọng trong Đảng bộ. Một là, đợt sinh hoạt tự phê bình và phê bình từ Tỉnh ủy viên đến đảng viên ở cơ sở. Hai là, tiến hành đại hội đảng các cấp từ chi bộ đến các đảng bộ trực thuộc. Đợt sinh hoạt tự phê bình và phê bình theo Chỉ thị 79 của Ban Bí thư tập trung vào 3 nội dung chính là: Phẩm chất - Phong cách lãnh đạo và Chính sách cán bộ. Trong chuyên mục "*Xây dựng Đảng*", các bài viết phản ánh việc tự phê bình và phê bình của các tổ chức đảng, đảng viên. Qua đó, các bài viết cho thấy tinh thần đấu tranh thẳng thắn, trung thực,

nhìn thẳng vào thiếu sót, khuyết điểm, có thái độ phê bình và tiếp thu đúng mức, cầu thị của các tổ chức đảng cũng như cá nhân đảng viên. Đợt sinh hoạt tự phê bình và phê bình đã thu được kết quả bước đầu có ý nghĩa quan trọng, góp phần nâng cao chất lượng các tổ chức cơ sở đảng trong Đảng bộ.

Thực hiện Nghị quyết Đại hội Đảng toàn quốc lần thứ VI, Đại hội Đảng bộ tỉnh lần thứ V, Tỉnh ủy đã tập trung lãnh đạo thực hiện 3 chương trình kinh tế lớn, trước hết là sản xuất lương thực, công nghiệp và xuất khẩu. Trong 2 năm 1987 - 1988, do thời tiết không thuận lợi cho sản xuất nông nghiệp, nên hai vụ lúa chiêm và mùa đều bị thất thu. Tỉnh ủy chủ trương mở rộng sản xuất vụ đông, đưa cây ngô xuân xuống chân ruộng một vụ để nâng cao hệ số sử dụng đất.

Bám sát nhiệm vụ chính trị do Ban Chấp hành Đảng bộ tỉnh đề ra, Báo Bắc Thái nêu rõ chủ trương của tỉnh và cách triển khai ở mỗi địa phương. Trang nhất của nhiều số báo đều có các bài xã luận kịp thời phản ánh tình hình sản xuất ở địa phương; đáng chú ý là bài: "*Giải quyết gấp diện tích lúa xuân trỗ bông không đúng thời vụ*" đăng trên số báo ngày 20/2/1987, bài: "*Dốc sức chăm sóc lúa xuân*" trên số báo ngày 24/2/1987… Trang 2 của các số báo còn đưa chuyên mục "*Nhà nông cần biết*" đăng tải những thông tin ngắn gọn về khoa học kĩ thuật liên quan đến các lĩnh vực chăn nuôi, trồng trọt để người dân học tập và làm theo…

Chương trình xuất khẩu là một nội dung quan trọng được Báo Bắc Thái tập trung tuyên truyền. Trên trang 2 các số báo có mục "*Chương trình hàng tiêu dùng, hàng xuất khẩu*", chuyển đến độc giả những thông tin về hoạt động sản xuất, thu mua hàng xuất khẩu trên địa bàn tỉnh. Các bài viết: "*Sản xuất tiêu dùng ở Sông Công*"; "*Làm hàng xuất khẩu ở HTX mành Chiến Thắng*", "*Xưởng luyện thép Lưu Xá tổ chức thao diễn kĩ thuật, thi chọn thợ giỏi*"… đều có

tác dụng cổ vũ tinh thần lao động sản xuất ở cơ sở đến các nhà máy, xí nghiệp. Bên cạnh đó, Báo cũng phân tích những tồn tại của một số cơ sở trong sản xuất, kinh doanh. Số báo ngày 9/1/1987 có bài viết: "*Thuốc lá Bắc Thái kém phẩm chất*" phản ánh tiếng nói người tiêu dùng đối với sản phẩm của Nhà máy Thuốc lá Bắc Thái chất lượng không đảm bảo. Từ ý kiến của người dân, tác giả đã đi sâu tìm hiểu khâu nhập nguyên liệu và quá trình sản xuất của Nhà máy. Qua đó, bài báo giúp lãnh đạo Nhà máy quan tâm tới chất lượng sản phẩm, thương hiệu để thuốc lá Bắc Thái chiếm lĩnh được thị trường một cách vững chắc.

Điều đáng chú ý ở giai đoạn này là, tính chiến đấu của Báo Bắc Thái rất cao. Trên trang nhất các số báo từ năm 1987 đến năm 1988 đều có chuyên mục "*Những việc cần làm ngay*"; trên trang 3 có mục "Ý dân" đăng tải các bài viết đấu tranh chống tiêu cực như bài viết "*Nhìn thẳng vào sự thật kiên quyết sửa sai*", "*Những gì xảy ra ở trạm giống Lương Phú*"… Sau khi đăng tải những bài phê bình, các phóng viên tiếp tục theo sát để thông tin sự tiếp thu của đơn vị và những phản hồi sau khi báo phát hành. Đặc biệt, trong mục "*Kết quả đơn thư bạn đọc*", bên cạnh việc nêu tên những đơn vị chậm trả lời bạn đọc, Báo đăng tải những ý kiến tiếp thu của cơ sở.

Những bài viết chống tiêu cực trên báo đã góp phần đem lại kết quả việc thực hiện Kế hoạch số 74 KH-BT ngày 23/10/1987 của Ban Thường vụ Tỉnh ủy về việc triển khai *Cuộc vận động làm trong sạch và nâng cao sức chiến đấu của tổ chức Đảng và bộ máy Nhà nước, làm lành mạnh quan hệ xã hội* theo tinh thần Nghị quyết 04-NQ/TW ngày 12/9/1987 của Bộ Chính trị. Toàn văn nội dung cuộc vận động và kế hoạch thực hiện của tỉnh được đăng tải trên các trang Báo Bắc Thái đã giúp cho cán bộ, đảng viên và quần chúng nhân dân có thêm nhận thức về yêu cầu nâng cao sức chiến đấu của tổ chức Đảng và bộ máy Nhà nước.

Nhận thức rõ chức năng, nhiệm vụ của công tác báo chí, Báo Bắc Thái thường xuyên bám sát tình hình, kịp thời chuyển tải các tin tức thời sự trong và ngoài nước đến với mọi người dân. Ngay sau khi Nghị quyết 10-NQ/TW ngày 5/4/1988 của Bộ Chính trị và Nghị quyết 05-NQ/TU ngày 1/3/1988 của Ban Thường vụ Tỉnh ủy được ban hành, Báo Bắc Thái tích cực tuyên truyền để đưa nghị quyết của Đảng vào cuộc sống. Thông qua việc thực hiện Nghị quyết 10, lợi ích của người lao động được nâng lên từ 50 đến 55% sản phẩm làm ra (khoán 100 chỉ từ 26% đến 30%), chưa kể phần vượt khoán. Cũng từ đó, tình trạng tranh chấp ruộng đất trên địa bàn tỉnh xảy ra trên diện rộng, nhiều nơi nghiêm trọng. Ban Biên tập đã cử phóng viên đi sâu tìm hiểu, tìm ra những nguyên nhân căn bản dẫn đến tình trạng trên là do nhân dân chưa hiểu đúng đắn về *Luật Đất đai*; việc khoán ruộng ở các hợp tác xã chưa thực hiện đúng nguyên tắc dân chủ, công bằng, công khai, tạo điều kiện cho tính tư hữu của nông dân trỗi dậy. Những bài viết trên Báo Bắc Thái đã giúp các cấp ủy đảng và chính quyền có giải pháp đúng đắn để khắc phục tình trạng tranh chấp ruộng đất.

Từ năm 1989, công cuộc đổi mới bước vào năm thứ 4, là năm chuyển mạnh từ cơ chế tập trung quan liêu bao cấp sang hạch toán kinh doanh xã hội chủ nghĩa. Tuy nhiên, đầu năm do đời sống và sản xuất gặp nhiều khó khăn, kỉ cương của Đảng, pháp luật của Nhà nước bị vi phạm nghiêm trọng, nên trong nhân dân có tâm trạng hoài nghi về sự lãnh đạo của Đảng và năng lực điều hành của Nhà nước. Trong khi đó, tình hình quốc tế có những diễn biến phức tạp; tình trạng khủng hoảng kinh tế - xã hội trong các nước xã hội chủ nghĩa ở Đông Âu và Liên Xô ngày càng nghiêm trọng, làm cho một bộ phận cán bộ, đảng viên và nhân dân hoang mang, dao động. Hơn lúc nào hết, Đảng bộ đặc biệt coi trọng công tác tuyên truyền, giáo dục chính trị tư tưởng trong cán bộ, đảng viên và quần chúng nhân

dân. Cùng với các phương tiện thông tin đại chúng, Báo Bắc Thái đi sâu tuyên truyền các nghị quyết của Đảng gắn với việc vận dụng ở cơ sở để cán bộ, đảng viên và nhân dân các dân tộc hiểu rõ đặc điểm tình hình, tạo sự thống nhất từ nhận thức tới hành động.

Năm 1990 là năm kết thúc thực hiện Kế hoạch Nhà nước 5 năm, cũng là năm có nhiều ngày lễ lớn của dân tộc. Trên Báo Bắc Thái đăng tải các bài viết về những hoạt động tuyên truyền, kỉ niệm 60 năm Ngày thành lập Đảng Cộng sản Việt Nam, 100 năm Ngày sinh của Chủ tịch Hồ Chí Minh, 45 năm Ngày thành lập nước, 15 năm Ngày giải phóng miền Nam, thống nhất đất nước. Đội ngũ phóng viên Tòa soạn Báo tích cực thâm nhập thực tế, phỏng vấn lãnh đạo các sở, ngành, địa phương về những vấn đề được xã hội quan tâm. Báo thường xuyên theo sát các kì họp của Hội đồng nhân dân tỉnh, kịp thời tuyên truyền những quyết sách về kinh tế - xã hội, phản ánh thông tin của kì họp cũng như các hoạt động của đoàn đại biểu Quốc hội tỉnh. Thời gian này, Báo Bắc Thái mở chuyên mục "*Tiếng nói từ cơ sở*" ghi chép lại các cuộc tiếp xúc cử tri của đại biểu Quốc hội trước mỗi kì họp…

Trước yêu cầu của sự nghiệp đổi mới, từ năm 1986 trở đi, lãnh đạo Báo Bắc Thái rất quan tâm đến công tác cán bộ. Nhiều phóng viên được cử đi học các lớp đào tạo, bồi dưỡng về chuyên môn, nghiệp vụ để tiếp tục nâng cao trình độ. Những sinh viên tốt nghiệp loại khá, giỏi từ các trường đại học thuộc khối kinh tế, giáo dục, văn hóa được tuyển chọn về Tòa soạn để bồi dưỡng thêm nghiệp vụ báo chí hoặc cử đi bồi dưỡng ngắn hạn. Việc tuyển chọn phóng viên được tiến hành theo những quy định chặt chẽ. Ngoài tiêu chuẩn về phẩm chất, tư cách đạo đức tốt, những người đến xin việc phải qua giai đoạn thử tay nghề; sau đó, họ tiếp tục được bồi dưỡng thêm về chuyên môn, nghiệp vụ dưới sự dẫn dắt, kèm cặp của các phóng viên có tay nghề vững do Ban Biên tập phân công.

Lúc này, ngoài chi bộ, tổ chức công đoàn, chi đoàn, Chi hội Nhà báo Báo Bắc Thái trực thuộc Hội Nhà báo Việt Nam tiếp tục hoạt động đều, có hiệu quả. Chi hội là đơn vị duy nhất của tỉnh tập hợp hội viên sinh hoạt, góp phần nâng cao nghiệp vụ, thường xuyên tổ chức trao đổi về chuyên môn nghiệp vụ… giúp tờ báo có nhiều tin, bài hay, ảnh đẹp, hấp dẫn bạn đọc.

Đội ngũ cộng tác viên, thông tin viên cũng được nâng cao về trình độ thông qua các lớp bồi dưỡng về chuyên môn, nghiệp vụ do Ban Biên tập tổ chức. Do đó, lượng tin, bài của cộng tác viên trên các số báo chiếm tới 40-50% tổng số tin, bài. Đội ngũ cộng tác viên không chỉ là những người làm chuyên môn ở các cơ quan ban, ngành, huyện, hệ thống đài truyền thanh, mà phần lớn ở cơ sở xóm, xã, vì thế các tin, bài của cộng tác viên mang đậm hơi thở của cuộc sống và có tính thời sự cao. Lĩnh vực được cộng tác viên tham gia viết nhiều nhất là ở mục "Ý kiến bạn đọc". Ban Biên tập còn giao nhiệm vụ phát triển cộng tác viên cho các phóng viên. Phóng viên theo dõi ngành, địa bàn nào cũng nêu cao tinh thần trách nhiệm, vận động, phát triển cộng tác viên. Báo còn tổ chức phát thẻ cho các cộng tác viên và tổ chức họp cộng tác viên theo định kì.

Trong công tác tuyên truyền, Báo đã khoán tin, bài, phân công phóng viên phụ trách huyện và các ngành. Đây là biện pháp tích cực giúp phóng viên có điều kiện thâm nhập thực tế, tác nghiệp thuận lợi, để đảm bảo công tác tuyên truyền được chuyên sâu, cũng như gắn trách nhiệm của mỗi cán bộ, phóng viên với công việc.

Như vậy, trong những năm 1986 - 1990, Báo Bắc Thái đã có nhiều cố gắng trong việc tuyên truyền đường lối đổi mới do Đại hội Đảng toàn quốc lần thứ VI đề ra. Mọi mặt hoạt động của các ngành, các cấp bắt đầu chuyển biến theo tinh thần đổi mới được phản ánh kịp thời trên các trang báo, góp phần tạo nên khí thế mới trong toàn Đảng bộ và nhân dân các dân tộc trên địa bàn tỉnh. Đó không chỉ là

nhân tố đảm bảo hoàn thành thắng lợi các mục tiêu kinh tế - xã hội của tỉnh trong những năm 1986-1990, mà còn đặt cơ sở vững chắc cho sự phát triển trong những năm tiếp theo.

II- TIẾP TỤC THÔNG TIN - TUYÊN TRUYỀN THỰC HIỆN ĐƯỜNG LỐI ĐỔI MỚI (1991 - 1996)

Bước vào thập kỉ 90 của thế kỉ XX, tình hình thế giới có nhiều biến động to lớn, tác động sâu sắc đến đời sống chính trị và công cuộc đổi mới của nhân dân ta. Liên Xô và các nước xã hội chủ nghĩa Đông Âu ngày càng lâm vào khủng hoảng kinh tế - xã hội trầm trọng. Các thế lực thù địch tăng cường thực hiện âm mưu "*diễn biến hòa bình*", kích động việc thực hiện đa nguyên chính trị, đa đảng, truyền bá tư tưởng, văn hóa đồi trụy, độc hại; đưa lực lượng gián điệp biệt kích vào phá hoại cách mạng nước ta; cấu kết với bọn phản động và các phần tử xấu trong nước tăng cường hoạt động nhằm lật đổ chế độ. Tình hình đó ảnh hưởng không tốt đến nhận thức tư tưởng trong một bộ phận cán bộ, đảng viên và nhân dân các dân tộc trên địa bàn tỉnh.

Giữa lúc tình hình thế giới, trong nước đang có nhiều biến động, từ ngày 25 đến 27/4/1991, Đại hội đại biểu Đảng bộ tỉnh lần thứ VI (vòng 1) được tổ chức để thảo luận đóng góp ý kiến vào 5 văn kiện chuẩn bị Đại hội toàn quốc lần thứ VII của Đảng và bầu đại biểu đi dự Đại hội Đảng toàn quốc.

Trên trang nhất Báo Bắc Thái các số ra ngày thứ Ba, thứ Sáu hằng tuần đều có chuyên mục "*Tiến tới Đại hội lần thứ VII của Đảng*". Trong chuyên mục này, báo đăng các bài viết về những ý kiến tâm huyết của đảng viên và quần chúng đóng góp vào văn kiện của Đại hội; về việc đánh giá lại 5 năm đầu thực hiện công cuộc đổi mới; đánh giá từ tư duy tới hành động của Đảng; phỏng vấn các đại biểu đi dự Đại hội… Thông qua các bài viết này, Báo giúp độc giả nhìn nhận, đánh giá bức tranh phát triển kinh tế - xã hội của đất nước, của địa phương sau 5 năm thực hiện đường lối đổi mới của Đảng.

Vận dụng Nghị quyết Đại hội Đảng toàn quốc lần thứ VII (6/1991) vào điều kiện cụ thể của địa phương, Đại hội đại biểu Đảng bộ tỉnh lần thứ VI (vòng 2, tháng 9/1991) đề ra mục tiêu tổng quát trong 5 năm (1991-1996) là: "*Ổn định và phát triển kinh tế - xã hội, hình thành về cơ bản cơ cấu kinh tế hàng hóa nhiều thành phần nhằm cải thiện đời sống nhân dân, giữ vững ổn định về chính trị; xây dựng Đảng có bản lĩnh, phẩm chất, trí tuệ và sức chiến đấu cao, phát huy hiệu lực quản lí Nhà nước và đổi mới phương thức hoạt động của các đoàn thể nhân dân, đáp ứng yêu cầu của công cuộc đổi mới*".

Để đạt được mục tiêu trên, Đại hội đề ra 5 nhiệm vụ cụ thể:

- *Một là*, ổn định và phát triển sản xuất, phấn đấu hoàn thành cơ cấu kinh tế nông - công nghiệp - dịch vụ; hình thành cơ cấu kinh tế phù hợp với điều kiện từng địa bàn huyện, thành, thị.

- *Hai là*, đổi mới cơ chế quản lí kinh tế, thực hiện cơ chế thị trường có sự quản lí của Nhà nước bằng pháp luật, kế hoạch, chính sách và các công cụ khác.

- *Ba là*, thực hiện tốt các chính sách xã hội bao gồm đời sống vật chất và tinh thần của nhân dân; về dân số và lao động; về phát triển khoa học công nghệ và giáo dục - đào tạo…

- *Bốn là*, tiếp tục thực hiện việc chuyển cơ chế theo hướng củng cố nền quốc phòng toàn dân và thế trận chiến tranh nhân dân, xây dựng tỉnh thành khu vực phòng thủ ngày càng vững chắc. Nâng cao năng lực, sức chiến đấu của các lực lượng vũ trang. Phát động quần chúng tấn công liên tục các loại tội phạm, lấy xây dựng và phòng ngừa là chính, xây dựng cơ quan, xí nghiệp an toàn, xã, phường vững mạnh…

- *Năm là*, chỉnh đốn và đổi mới sự lãnh đạo của Đảng, nâng cao hiệu lực quản lí của Nhà nước và vai trò của các đoàn thể nhân dân. Tiếp tục thực hiện cuộc vận động làm trong sạch Đảng và nâng cao chất lượng đảng viên trên cả ba mặt…

Báo Bắc Thái đã mở các chuyên mục tuyên truyền phương hướng, nhiệm vụ và các mục tiêu kinh tế - xã hội do Đại hội Đảng bộ tỉnh đề ra. Các bài viết trong giai đoạn này tập trung vào việc phản ánh công tác tổ chức, quán triệt tinh thần Nghị quyết Đại hội Đảng bộ tỉnh gắn với nghị quyết của các đảng bộ trực thuộc, các chương trình thực hiện nghị quyết.

Cùng với nhiệm vụ phát triển kinh tế, Tỉnh ủy chủ trương tăng cường hoạt động của bộ máy chính quyền các cấp, đổi mới phương thức hoạt động của hệ thống chính trị, mở rộng dân chủ, đề cao cảnh giác, chống âm mưu "*Diễn biến hòa bình*", giữ vững an ninh chính trị, trật tự an toàn xã hội. Tỉnh ủy đã đề ra nhiều giải pháp, trong đó có giải pháp đẩy mạnh phát triển kinh tế đồi rừng, đổi mới cơ chế đầu tư vốn, mở rộng diện tích trồng các loại cây ăn quả như: vải, nhãn, xoài… khuyến khích phát triển kinh tế gia đình, kinh tế trang trại.

Bám sát chủ trương của Tỉnh ủy, Báo Bắc Thái đẩy mạnh việc tuyên truyền những nhân tố mới, những cách làm hay ở cơ sở trong phát triển kinh tế đồi rừng, mô hình trang trại tổng hợp. Từ đó, khuyến khích người dân mạnh dạn chuyển đổi diện tích vườn tạp kém hiệu quả sang trồng các loại cây ăn quả đặc sản có giá trị kinh tế cao. Nhờ vậy, số lượng mô hình trang trại trên địa bàn tỉnh đã tăng cao. Nhiều hộ có thu nhập từ 15 đến 17 triệu đồng từ cây ăn quả, có hộ nhận chăm sóc, khoanh nuôi hơn 15 ha rừng… Những thành quả ban đầu có ý nghĩa quan trọng trong sản xuất nông nghiệp của tỉnh thời gian này có một phần đóng góp không nhỏ của Báo Bắc Thái.

Cùng với tuyên truyền về kinh tế, các lĩnh vực văn hóa, xã hội cũng được Báo đặc biệt quan tâm. Ngay từ năm 1991, ngành Y tế thực hiện 19 chương trình quốc gia, trong đó có chương trình tiêm chủng mở rộng cho trẻ em. Báo đã phối hợp với ngành Y tế đẩy mạnh công tác tuyên truyền về những hiệu quả trong việc tiêm chủng cho trẻ. Nhờ vậy, đã có 83% số trẻ em trong độ tuổi đến các

cơ sở y tế để được tiêm chủng ngừa các bệnh. Trên lĩnh vực giáo dục, trong năm học 1991 - 1992, tỉnh có chủ trương bàn giao các phòng Giáo dục từ Ủy ban nhân dân huyện về quản lí theo ngành dọc. Báo Bắc Thái tập trung tuyên truyền, giải thích, góp phần thực hiện việc chuyển đổi mô hình quản lí, đưa nền giáo dục tỉnh nhà nhanh chóng đi vào ổn định, tạo tiền đề phát triển cho những năm sau. Tỷ lệ học sinh bỏ học giảm dần, đến năm học 1993 - 1994 chỉ còn dưới 2%.

Trong giai đoạn này, Báo Bắc Thái bắt đầu phát triển các chuyên trang, phản ánh được nhiều vấn đề. Chuyên trang Công đoàn trên số báo ra ngày 20/7/1991 có nhiều bài viết về những hoạt động của các tổ chức Công đoàn cơ sở trên địa bàn tỉnh; đáng chú ý là các bài: "*Hiệu quả từ một Hội nghị*", "*Núi Cốc vào hè*", "*Một xí nghiệp làm tốt công tác bảo hộ lao động*". Trong chuyên trang hoạt động thu ngân sách của thành phố Thái Nguyên, ngoài bài phỏng vấn Chi cục trưởng Chi cục Thuế Thành phố về vấn đề tập trung thu đúng, thu đủ các loại thuế vào ngân sách Nhà nước là bài viết về một gia đình gương mẫu nộp thuế. Cùng với việc tuyên truyền cổ vũ, biểu dương những gương người tốt trong việc thực hiện nghĩa vụ với Nhà nước, chuyên trang này còn đăng tải những tin, bài phê phán những hiện tượng chây ỳ trong nộp thuế.

Thực hiện mục tiêu chương trình đổi mới báo chí, bằng quyết tâm của những người làm báo, từ ngày 1/9/1992, Báo Bắc Thái đã nâng khổ từ 29x42cm, lên 42x58cm (bằng khổ báo *Nhân dân* hằng ngày) và xuất bản thêm tờ nguyệt san *Bắc Thái đầu tháng*. Đi liền với việc nâng khổ báo, Tòa soạn chú trọng đặc biệt tới việc đổi mới hình thức và nội dung tờ báo (ổn định và tăng cường hơn 20 chuyên mục, đổi mới phương pháp đưa tin theo hướng ngắn gọn hơn, chú trọng nâng cao chất lượng tác phẩm báo chí), đáp ứng đòi hỏi ngày càng cao của bạn đọc. Giai đoạn này, công tác tổ chức được hoàn thiện một bước. Năm 1991, các đồng chí Nguyễn Non Nước, Nguyễn

MạnhTuấn được bổ nhiệm làm Phó Tổng Biên tập. Báo Bắc Thái có các phòng chức năng: Phòng Phóng viên, Phòng Thư kí - Xuất bản, Phòng Hành chính - Trị sự và bộ phận Bạn đọc - Cộng tác viên. Năm 1992, trụ sở Báo được tỉnh quyết định đầu tư xây dựng 3 tầng. Chi bộ, Đoàn Thanh niên, Công đoàn, Chi hội Nhà báo cũng được củng cố. Việc tuyển chọn phóng viên được từng bước chuẩn hóa theo hướng đảm bảo yêu cầu về trình độ, năng lực, phẩm chất đạo đức. Trong 4 năm (1993 - 1996), số lượng báo phát hành tăng nhanh qua các năm. Từ chỗ số lượng phát hành dưới 2.000 tờ/kì, chưa rải đều, có địa bàn còn chưa có báo, đã nâng lên 5.000 tờ/kì và mỗi tuần phát hành hai kì vào ngày thứ Ba và ngày thứ Sáu. Báo Bắc Thái đã có sự chuyển biến rõ nét về đội ngũ cán bộ, phóng viên, cơ sở vật chất và xuất bản, phát hành báo in.

Khác với 5 năm trước, trong giai đoạn 1991-1996, trên trang 4 một số số báo đã xuất hiện cột "*Thông tin - Quảng cáo*". Diện tích đăng quảng cáo không nhiều, phần lớn là các thông báo của các cơ quan, đơn vị, trung bình mỗi số báo diện tích dành cho quảng cáo chỉ chiếm 1/3 đến 1/4 trang báo khổ 29x42cm.

Cuối năm 1991, sự sụp đổ chủ nghĩa xã hội ở Liên Xô và các nước Đông Âu cùng với những diễn biến phức tạp không có lợi cho cách mạng đã khiến một bộ phận cán bộ, đảng viên băn khoăn, lo lắng. Trước những biến động của tình hình chính trị thế giới, Bộ Chính trị đã có Nghị quyết số 01-NQ/TW ngày 28/3/1992 *Về công tác lí luận trong giai đoạn hiện nay*. Ban Thường vụ Tỉnh ủy đã kịp thời chỉ đạo các cấp ủy đảng quán triệt chủ trương của Bộ Chính trị nhằm ổn định về tư tưởng, giữ vững sự thống nhất về tư tưởng và hành động trong Đảng bộ và quần chúng. Quán triệt tinh thần chỉ đạo của Ban Thường vụ Tỉnh ủy, Báo Bắc Thái đã có hàng loạt bài viết nêu bật những thành tựu đổi mới đạt được trong 5 năm (1986

- 1991) trên địa bàn tỉnh và cả nước, làm cho đại bộ phận cán bộ, đảng viên và nhân dân thêm phấn khởi, tin tưởng vào sự lãnh đạo của Đảng Cộng sản Việt Nam, vào chủ nghĩa xã hội.

Trong bối cảnh ấy, Nghị quyết Hội nghị lần thứ 3 (6/1992) của Ban Chấp hành Trung ương Đảng (khóa VII) nhấn mạnh nhiệm vụ chỉnh đốn Đảng về tổ chức, thực hiện nghiêm ngặt các nguyên tắc tổ chức và sinh hoạt Đảng, trước hết là nguyên tắc tập trung dân chủ, ngăn chặn và khắc phục hiện tượng vô tổ chức, vô kỉ luật, độc đoán, chuyên quyền trong Đảng. Tỉnh ủy đã tổ chức học tập Nghị quyết cho cán bộ chủ chốt; sau đó triển khai trong toàn Đảng bộ và nhân dân các dân tộc trên địa bàn tỉnh. Đợt sinh hoạt chính trị này được Báo Bắc Thái kịp thời phản ánh.

Từ năm 1993, Báo Bắc Thái có một số thay đổi về cơ sở vật chất và tổ chức. Trụ sở Tòa soạn Báo Bắc Thái gồm 3 tầng, với 950m^2 sử dụng, đã hoàn thành. Đây là một bước chuyển biến mới về cơ sở vật chất, không chỉ tạo điều kiện thuận lợi cho cán bộ, phóng viên tác nghiệp, mà còn góp phần nâng cao vị thế của tờ báo. Cùng thời gian này, Phòng Chính trị - Văn xã và Phòng Phóng viên Kinh tế được sáp nhập, gọi chung là Phòng Phóng viên. Phòng Phóng viên phân công công tác theo ngành và địa bàn với phương châm: *Không để sót sự kiện*.

Thực hiện sự chỉ đạo của Ban Thường vụ Tỉnh ủy, Báo Bắc Thái đã đổi mới công tác tuyên truyền để bám sát nhiệm vụ chính trị của tỉnh. Trên trang nhất các số báo thời gian này đều có các mục: "*Thực hiện cuộc vận động lớn - Những việc cần làm ngay*", "*Diễn đàn Bắc Thái*", "Đề cao tự phê bình và phê bình, tiến lên thực hiện tốt mục tiêu kinh tế - xã hội", "*Kết quả một bài báo*", "*Chống tiêu cực*"… Ở những mục này đều đăng tải các bài viết đánh giá việc thực hiện công tác xây dựng, chỉnh đốn Đảng, thẳng thắn phê bình những đảng bộ, chi bộ thực hiện không có chất lượng, nặng về hình thức hoặc những sai phạm của cán bộ, đảng viên. Những bài viết:

"*Suy nghĩ lựa chọn cán bộ*", "*Những gì xảy ra ở Trạm giống Lương Phú*", "*Những vướng mắc cần sớm được tháo gỡ ở Nông trường Bắc Sơn*", v.v… phản ánh sự giảm sút ý chí chiến đấu, phai nhạt lí tưởng cộng sản, thiếu tính tiên phong, gương mẫu, vi phạm ý thức tổ chức kỉ luật, kèn cựa địa vị, cục bộ, địa phương chủ nghĩa, gây mất đoàn kết, suy thoái về phẩm chất đạo đức, nhất là tệ quan liêu, tham nhũng trong một số cán bộ, đảng viên từ tỉnh đến cơ sở, làm giảm lòng tin của quần chúng nhân dân đối với Đảng… Thông qua công tác tuyên truyền, Báo Bắc Thái đã góp phần quan trọng vào *Cuộc vận động đổi mới, chỉnh đốn Đảng*. Trên thực tế, *Cuộc vận động* đã đi vào đời sống, tạo sự thống nhất trong toàn Đảng bộ.

Năm 1994 là năm kết thúc khóa Hội đồng nhân dân 1989-1994, là năm đại hội đảng bộ cơ sở nhiệm kì 1994-1999. Đây cũng là năm thứ ba Đảng bộ tỉnh thực hiện Nghị quyết Trung ương 3 về đổi mới, chỉnh đốn Đảng. Báo Bắc Thái đã xây dựng kế hoạch, đẩy mạnh công tác tuyên truyền làm cho mỗi người dân hiểu và phát huy quyền làm chủ để sáng suốt lựa chọn những đại biểu ưu tú đại diện cho mình vào các cơ quan của Nhà nước; đồng thời ra sức thi đua hoàn thành thắng lợi các mục tiêu Nghị quyết Đại hội Đảng bộ tỉnh lần thứ VI đề ra.

Dưới ánh sáng Nghị quyết Đại hội đại biểu toàn quốc lần thứ VII của Đảng, Nghị quyết Đại hội Đảng bộ tỉnh lần thứ VI, trong suốt 5 năm (1991 - 1995), Đảng bộ và nhân dân các dân tộc trong tỉnh tiếp tục thực hiện công cuộc đổi mới, đạt được nhiều thành tựu quan trọng trên tất cả các lĩnh vực, từng bước đưa tỉnh Bắc Thái thoát khỏi tình trạng khủng hoảng kinh tế - xã hội để cùng cả nước phát triển đi lên chặng đường mới. Nhờ sự nỗ lực của toàn Đảng bộ và toàn dân, trong những năm 1994 - 1996, tình hình kinh tế - chính trị - xã hội trên địa bàn tỉnh tiếp tục có nhiều chuyển biến tích cực. Tốc độ tăng trưởng kinh tế từ 8,67% (năm 1994), lên 9-10% (năm 1995).

Trong bối cảnh ấy, Đại hội đại biểu lần thứ VII Đảng bộ tỉnh được tổ chức (5/1996). Trên các trang Báo Bắc Thái thường xuyên đăng tải các tin, bài tập trung tuyên truyền phương hướng, nhiệm vụ và mục tiêu kinh tế - xã hội giai đoạn 1996-2000 do Đại hội đề ra. Tòa soạn Báo Bắc Thái có nhiều cố gắng mở rộng và nâng cao chất lượng thông tin, chuyển tải đường lối, chủ trương, chính sách của Đảng, Nhà nước đến quần chúng; đồng thời phản ánh tình hình triển khai thực hiện Nghị quyết Đại hội trong các cấp, các ngành. Báo Bắc Thái đã góp phần quan trọng vào việc đưa Nghị quyết Đại hội Đảng bộ tỉnh lần thứ VII vào thực tế cuộc sống.

Từ tháng 10/1996, Ban Biên tập Báo Bắc Thái có một số thay đổi. Đồng chí Phạm Hồng Dương nghỉ hưu; Ban Thường vụ Tỉnh ủy đã điều động đồng chí Lê Quang Dực - Tỉnh ủy viên, Phó Trưởng ban Tuyên giáo Tỉnh ủy, về làm Tổng Biên tập. Phó Tổng Biên tập là đồng chí Nguyễn Non Nước. Đội ngũ cán bộ, phóng viên, nhân viên trong Tòa soạn vẫn được duy trì với số lượng 31 người, tiếp tục nêu cao tinh thần vượt khó, tích cực, năng động và sáng tạo để hoàn thành tốt nhiệm vụ.

Trước yêu cầu phát triển kinh tế - xã hội của đất nước, ngày 6/11/1996, tại kì họp thứ 10, Quốc hội (khóa IX) nước Cộng hòa Xã hội chủ nghĩa Việt Nam ra nghị quyết chia tách và điều chỉnh địa giới một số tỉnh trong cả nước. Tỉnh Bắc Thái được chia tách thành 2 tỉnh: Bắc Kạn và Thái Nguyên, có địa giới như trước khi hợp nhất (tháng 7/1965) và hoạt động theo địa giới hành chính mới kể từ ngày 1/1/1997.

Ngay sau khi có nghị quyết của Quốc hội, Ban Thường vụ Tỉnh ủy Bắc Thái đã kịp thời đề ra chủ trương lãnh đạo việc thực hiện chia tách tỉnh. Ngày 20/11/1996, Ban Chấp hành Đảng bộ tỉnh đã họp để quán triệt Chỉ thị của Bộ Chính trị, Nghị quyết kì họp thứ 10 của Quốc hội khóa IX và Chỉ thị của Thủ tướng Chính phủ về việc chia tách tỉnh Bắc Thái thành 2 tỉnh Thái Nguyên và Bắc Kạn.

Ban Biên tập Báo Bắc Thái cũng bàn bạc, thống nhất phân công điều động cán bộ, phóng viên lên tỉnh Bắc Kạn, chuẩn bị các điều kiện để tờ báo của Đảng bộ tỉnh Bắc Kạn nhanh chóng ổn định tổ chức và đi vào hoạt động. Báo Bắc Thái được chia tách thành Báo Thái Nguyên và Báo Bắc Kạn. Về cán bộ, đồng chí Lê Quang Dực - Tổng Biên tập Báo Bắc Thái, được bổ nhiệm làm Tổng Biên tập Báo Thái Nguyên; đồng chí Nguyễn Non Nước - Phó Tổng Biên tập Báo Bắc Thái, được đề bạt làm Tổng Biên tập Báo Bắc Kạn. Các đồng chí: Hoàng Đức Trí, Nguyễn Cao Thâm, Trần Lan Phương, Trần Quốc Nguyên, Nguyễn Xuân Hải, Nguyễn Thế Bình được điều động lên xây dựng tờ báo của Đảng bộ tỉnh Bắc Kạn.

Tóm lại, trải qua 10 năm thực hiện đường lối đổi mới (1986 - 1996), cùng với các ngành trên địa bàn tỉnh, Báo Bắc Thái có nhiều chuyển biến mới cả về nội dung, hình thức và số lượng phát hành. Đội ngũ cán bộ, phóng viên, thông tin viên và cộng tác viên cũng từng bước trưởng thành, đáp ứng được yêu cầu nhiệm vụ ngày càng cao của cơ quan ngôn luận Đảng bộ tỉnh. Vào thời gian này, Báo Bắc Thái đã có nhiều đóng góp quan trọng trong công tác tuyên truyền, giáo dục chính trị tư tưởng, góp phần thực hiện thắng lợi các nhiệm vụ phát triển kinh tế - xã hội trên địa bàn tỉnh.

Bên cạnh những thành tích đã đạt được, Báo Bắc Thái trong giai đoạn 1986 - 1996 vẫn còn bộc lộ một số mặt hạn chế: Chất lượng tin, bài chưa đồng đều; chưa có nhiều bài nghiên cứu, phân tích, định hướng tình hình; bài viết vẫn nặng về phản ánh, ít bài viết đầu tư chiều sâu dài kì. Về chất lượng in ấn, giấy in báo còn đen, chữ nhỏ khó đọc, trình bày chưa hấp dẫn… Đó chính là những vấn đề được ban lãnh đạo Báo Thái Nguyên quan tâm để đề ra những biện pháp khắc phục trong thời kì mới.

Chương V

BÁO THÁI NGUYÊN TRONG THỜI KÌ ĐẨY MẠNH CÔNG NGHIỆP HÓA, HIỆN ĐẠI HÓA (GIAI ĐOẠN 1997 - 2010)

I- THÔNG TIN - TUYÊN TRUYỀN THỰC HIỆN NHIỆM VỤ PHÁT TRIỂN KINH TẾ - XÃ HỘI THEO TINH THẦN NGHỊ QUYẾT ĐẠI HỘI ĐẢNG BỘ TỈNH LẦN THỨ XV (1997 - 2000)

Thực hiện Nghị quyết của Quốc hội khoá IX tại kì họp thứ 10, từ ngày 1/1/1997, tỉnh Thái Nguyên sau 31 năm hợp nhất với tỉnh Bắc Kạn (thành tỉnh Bắc Thái) đã được tái lập, gồm 9 huyện, thành, thị; 177 xã, phường, thị trấn (trong đó có 16 xã vùng cao, 110 xã, thị trấn miền núi, chiếm 71,8%).

Là một tỉnh mới được tái lập, Thái Nguyên có nhiều thuận lợi cơ bản bởi tiềm năng phát triển kinh tế phong phú, đa dạng. Trên địa bàn tỉnh có nguồn tài nguyên khoáng sản và tài nguyên đất khá lớn, đã và đang được khai thác có hiệu quả. Thái Nguyên cũng có nhiều cơ sở sản xuất công nghiệp lớn của Trung ương, địa phương, đáng kể nhất là Khu Công nghiệp Gang thép và các nhà máy, xí nghiệp ở thị xã Sông Công, huyện Phổ Yên, các đơn vị khai thác mỏ, sản xuất vật liệu xây dựng, công nghiệp chế biến, gia công, các nhà máy quốc phòng…. Thái Nguyên còn là một trong những trung tâm giáo dục - đào tạo của cả nước, gồm nhiều trường đại học, 20 trường chuyên nghiệp và dạy nghề… với lực lượng trí thức và đội ngũ cán bộ khoa học kĩ thuật đông đảo. Là tỉnh trung tâm của vùng Việt Bắc, Thái Nguyên cũng có hệ thống giao thông thuận lợi; trình độ dân trí khá; nhân dân các dân tộc trong tỉnh có truyền thống cách mạng, cần cù, sáng tạo, đoàn kết xây dựng quê hương…

Bên cạnh những thế mạnh trên, Thái Nguyên vẫn là một tỉnh nghèo, thu không đủ chi. Nền kinh tế phát triển chưa đều và chưa

vững chắc, thiếu vốn đầu tư cho phát triển. Cơ sở hạ tầng tuy đã được đầu tư ban đầu nhưng chất lượng còn thấp, chưa đáp ứng được yêu cầu phát triển kinh tế - xã hội trong thời kì mới. Các cơ sở công nghiệp của Trung ương, chủ yếu là công nghiệp nặng, được xây dựng từ những năm 1960-1970, thiết bị, công nghệ đã lạc hậu, chậm được đổi mới, đầu tư, nên hiệu quả kinh tế thấp, sức cạnh tranh của sản phẩm trên thị trường yếu. Mặt bằng dân trí của tỉnh tuy cao hơn so với một số tỉnh miền núi nhưng phân bố không đều. Một bộ phận cán bộ, đảng viên và phần lớn nông dân ở vùng nông thôn, miền núi dù đã trải qua 10 năm đất nước thực hiện công cuộc đổi mới nhưng vẫn còn mang nặng nếp nghĩ, cách làm bao cấp cùng với tập quán canh tác lạc hậu… Đó chính là những khó khăn không nhỏ đối với một tỉnh mới được tái lập, lại san sẻ một bộ phận cán bộ các cấp, các ngành cho tỉnh bạn Bắc Kạn...

Xuất phát từ thực tế đó, đồng thời quán triệt Nghị quyết Đại hội Đảng toàn quốc lần thứ VIII (tháng 6/1996), Đại hội Đảng bộ tỉnh Thái Nguyên lần thứ XV (tháng 11/1997) đề ra mục tiêu tổng quát đến năm 2000 là: "*Tập trung mọi nguồn lực, tranh thủ thời cơ, đẩy mạnh công cuộc đổi mới một cách toàn diện và đồng bộ, tạo sự phát triển về kinh tế - xã hội với tốc độ tăng trưởng nhanh, bền vững, xây dựng tỉnh Thái Nguyên giàu đẹp với cơ cấu kinh tế công - nông, lâm nghiệp - dịch vụ; cải thiện đời sống vật chất, tinh thần của nhân dân; bảo đảm quốc phòng, an ninh; xây dựng hệ thống chính trị trong sạch, vững mạnh để cùng với cả nước tiến vào thời kì công nghiệp hóa - hiện đại hóa, tạo tiền đề vững chắc cho bước phát triển cao hơn sau năm 2000*"…

Để thực hiện thắng lợi Nghị quyết Đại hội Đảng bộ tỉnh lần thứ XV, công tác thông tin tuyên truyền được các cấp ủy đặc biệt coi trọng. Trong đó, Báo Thái Nguyên - cơ quan ngôn luận của Đảng bộ tỉnh, diễn đàn của nhân dân các dân tộc tỉnh Thái Nguyên - được

sự quan tâm lãnh đạo, chỉ đạo của Ban Thường vụ Tỉnh ủy, sự phối hợp, giúp đỡ chặt chẽ, có hiệu quả của các cấp, ngành, đơn vị trên địa bàn tỉnh, đã không ngừng vươn lên để hoàn thành tốt nhiệm vụ chính trị được giao, góp phần quan trọng vào công cuộc xây dựng, phát triển của tỉnh nhà trong thời kì này.

Sau khi tái lập tỉnh, Báo Thái Nguyên đã gặp không ít khó khăn từ nhân lực đến các điều kiện phục vụ nghiệp vụ. Đội ngũ cán bộ, phóng viên, công nhân viên giảm từ 31 người xuống còn 24 người (do san sẻ cán bộ, phóng viên, công nhân viên cho Báo Bắc Kạn). Địa bàn thu hẹp, trong khi Báo vẫn giữ nguyên khổ và phát hành 2 kì/tuần. Trong phát hành, số lượng Báo cũng chia theo địa bàn, địa giới hai tỉnh (Thái Nguyên và Bắc Kạn). Trong thời kì này, vào những tháng đầu của năm 1997, Báo Thái Nguyên chỉ phát hành được dưới 4.000 tờ/kì. Trước thực tế này, lãnh đạo Báo Thái Nguyên đã tìm mọi biện pháp để đẩy mạnh số lượng báo phát hành và đến cuối năm 1997 thì lượng phát hành đã được gần 5.000 tờ/kì. Để phát hành tốt, Ban Biên tập Báo đặc biệt quan tâm cải tiến về nội dung, hình thức, dần dần chiếm được cảm tình và sự mến mộ của độc giả.

Về công tác tổ chức, đội ngũ cán bộ, phóng viên của cơ quan Báo Thái Nguyên lúc này có 24 người, phân bổ trong Ban Biên tập và 4 phòng nghiệp vụ: Phòng Phóng viên, Phòng Hành chính - Trị sự, Phòng Bạn đọc, Phòng Biên tập.

Tháng 7/1997, Ban Thường vụ Tỉnh ủy bổ nhiệm các đồng chí: Phan Hữu Minh - Bí thư Chi bộ, Trưởng phòng Phóng viên và Nguyễn Niên - Trưởng phòng Biên tập, làm Phó Tổng Biên tập Báo Thái Nguyên.

Trong những năm thực hiện Nghị quyết Đại hội Đảng bộ tỉnh lần thứ XV (1998-2000), các ngành kinh tế trên địa bàn tỉnh không ngừng tăng trưởng, tình hình an ninh chính trị, trật tự an toàn xã hội

cơ bản ổn định, sự nghiệp văn hóa, y tế, giáo dục tiếp tục phát triển, đời sống vật chất, tinh thần của nhân dân từng bước được cải thiện. Tuy nhiên, số lao động không có việc làm ngày càng tăng, đầu tư trong nền kinh tế kém hiệu quả; những tiềm năng và lợi thế để phát triển kinh tế - xã hội chưa được khai thác triệt để; việc đổi mới quan hệ sản xuất tuy có tiến bộ nhưng còn chậm; đời sống của nhân dân ở vùng sâu, vùng xa, vùng đồng bào dân tộc thiểu số còn rất nhiều khó khăn; hiện tượng tiêu cực và tệ nạn xã hội không những chưa được ngăn chặn, đẩy lùi, mà còn có chiều hướng gia tăng.

Trong bối cảnh ấy, công tác tuyên truyền được Đảng bộ tỉnh coi trọng nhằm góp phần giúp đội ngũ cán bộ, đảng viên và các tầng lớp nhân dân thêm đoàn kết nhất trí, nhận rõ những thuận lợi và khó khăn, đẩy mạnh các phong trào thi đua, quyết tâm phấn đấu đưa nghị quyết của Đảng vào cuộc sống, thực hiện thắng lợi nhiệm vụ kinh tế - xã hội do Đại hội Đảng bộ tỉnh lần thứ XV đề ra.

Xuất phát từ tình hình thực tế của tỉnh trong giai đoạn này, Ban Biên tập Báo Thái Nguyên xác định nhiệm vụ trọng tâm là tập trung tuyên truyền việc thực hiện Nghị quyết Đại hội Đảng toàn quốc lần thứ VIII, các Nghị quyết 2, 3, 4, 5 của Ban Chấp hành Trung ương (khóa VIII), Nghị quyết Đại hội Đảng bộ tỉnh lần thứ XV. Về nội dung, với phương châm "*lấy xây để chống*", lấy điển hình để xây dựng phong trào, Báo Thái Nguyên đã duy trì và mở thêm nhiều chuyên mục mới, cùng với những bài phản ánh các vấn đề lớn, trọng tâm. Trong những năm 1998-2000, Báo thường xuyên duy trì trên 20 chuyên mục. Các chuyên mục: *Xây dựng Đảng*, *Diễn đàn Thái Nguyên*, *Người tốt - Việc tốt*, *Vấn đề hôm nay*, *Kinh tế gia đình*, *Chuyện tuần này*, *Pháp luật và Đời sống*, *Nhìn qua ống kính*, *Nhắc khéo đôi vần*… đã làm cho nội dung tờ báo của Đảng bộ tỉnh thêm phong phú, hấp dẫn, góp phần tích cực vào công cuộc phát triển kinh tế - xã hội. Đặc biệt là từ giữa năm 1999, trên Báo Thái

Nguyên liên tục có những bài viết, phóng sự dài kì về một số vấn đề nổi bật, trọng tâm trong phát triển kinh tế - xã hội của tỉnh. Các bài viết: "*Hoạt động của các doanh nghiệp Nhà nước*" *(3 kì, ra các ngày 13, 14 và 18/5/1999)* phản ánh thực trạng hoạt động của các doanh nghiệp nhà nước trên địa bàn tỉnh và kiến nghị một số giải pháp nhằm giúp các doanh nghiệp từng bước tháo gỡ khó khăn, ổn định và nâng cao hiệu quả sản xuất, kinh doanh... Ngay sau đó, Báo Thái Nguyên đăng tiếp bài phóng sự điều tra "*Cây chè có thật sự là thế mạnh kinh tế của tỉnh?*" *(4 kì, ra các ngày 25, 27, 28/5 và 1/6/1999)*. Với ý thức tìm cho ra câu trả lời về cây chè có thực sự là thế mạnh kinh tế của tỉnh hay chưa (vào thời điểm đó), nhóm phóng viên Báo Thái Nguyên đã tìm hiểu, phân tích sâu những khía cạnh lớn như: Tiềm năng và thực trạng của cây chè; giải pháp kĩ thuật để nâng cao năng suất, sản lượng chè; những kiến nghị về chính sách để phát triển việc trồng, chế biến, tiêu thụ sản phẩm chè, nâng cao hiệu quả kinh tế từ cây chè trên địa bàn tỉnh… Ngoài ra còn có các bài: "*Cán bộ cơ sở - những điều bất cập*" (4 kì, ra các ngày 17, 20, 22 và 23/7/1999); "Đầu tư cho miền núi, vùng cao" (4 kì, ra các ngày 21, 23, 24 và 28/9/1999)… Từ đầu năm 1998, phần thông tin - quảng cáo cũng bắt đầu phát triển mạnh trên mặt Báo.

Với quyết tâm không ngừng vươn lên để theo kịp xu thế phát triển của báo chí cả nước và yêu cầu, đòi hỏi của cấp ủy, bạn đọc, Chi ủy, Ban Biên tập cùng tập thể cán bộ, phóng viên Báo Thái Nguyên luôn đào sâu suy nghĩ, tìm những nội dung tuyên truyền thích hợp cũng như có những đổi mới về hình thức tờ báo, áp dụng công nghệ mới trong xuất bản báo.

Được sự đồng ý của Ban Thường vụ Tỉnh ủy, từ ngày 1/4/1998, Báo Thái Nguyên phát hành thêm kì thứ ba hằng tuần - tờ *Thái Nguyên thứ Bảy* và từ ngày 1/10/1999, thực hiện một tuần làm việc 40 giờ; tờ *Thái Nguyên thứ Bảy* đổi thành tờ *Thái Nguyên Cuối tuần*.

Tuy là số báo phát hành tăng kì, nhưng tờ *Thái Nguyên Cuối tuần* được biên soạn theo hướng thời sự chính trị, văn hóa, văn nghệ… đã làm cho nội dung tờ báo phong phú, hấp dẫn. Tờ *Thái Nguyên Cuối tuần* được đông đảo bạn đọc ưa thích, hoan nghênh. Việc phát hành thêm báo *Thái Nguyên Cuối tuần* là một sự cố gắng lớn của đội ngũ cán bộ lãnh đạo, phóng viên, thể hiện ý chí quyết tâm tự khẳng định mình để tiếp tục vươn lên hoàn thành tốt nhiệm vụ chính trị.

Về công nghệ làm báo, từ tháng 5/1998, Báo Thái Nguyên tổ chức sắp chữ điện tử và mi trang tại Tòa soạn bằng kĩ thuật vi tính. Từ năm 2000, cơ quan đã tiến hành nội bộ hóa đường truyền vi tính phục vụ cho công tác soạn thảo tin, bài của phóng viên, trình bày báo và khai thác công nghệ thông tin phục vụ nâng cao trình độ của cán bộ, phóng viên.

Ngày 24/8/2000, theo sự chỉ đạo của Ban Thường vụ Tỉnh ủy và được sự hỗ trợ của Báo *Nhân dân*, Nhà in Báo Thái Nguyên (gồm 12 cán bộ, công nhân) đã được thành lập và đi vào hoạt động. Từ thời điểm này trở đi, Tòa soạn Báo Thái Nguyên đã khép kín quy trình xuất bản báo. Trong những năm 1997 - 2000, Báo Thái Nguyên cùng với một số báo, tạp chí khác đã được phát hành đến 100% số chi bộ trong tỉnh cùng nhiều cơ quan, đơn vị, xí nghiệp, trường học. Với nội dung, hình thức từng bước được đổi mới, Báo Thái Nguyên ngày càng tạo được ấn tượng tốt đẹp trong lòng độc giả, được bạn đọc đón nhận, hoan nghênh. Chất lượng chính trị, chất lượng văn hóa của Báo Thái Nguyên không ngừng được nâng cao, từng bước đáp ứng yêu cầu của cuộc sống…

Đội ngũ cán bộ, phóng viên Báo Thái Nguyên luôn nắm vững và bám sát các chương trình kinh tế - xã hội, các công trình trọng điểm của tỉnh để tuyên truyền sâu rộng trong nhân dân, nhằm đưa nghị quyết đại hội đảng các cấp, các nghị quyết của Ban Chấp hành Trung ương Đảng (khóa VIII) vào cuộc sống, góp phần xây dựng

quê hương ngày càng giàu mạnh. Bên cạnh đó, trong giai đoạn này, Báo Thái Nguyên tích cực tuyên truyền về việc thực hiện nếp sống văn minh, thực hành tiết kiệm trong việc cưới, việc tang, lễ hội… theo tinh thần Chỉ thị số 27-CT/TW của Bộ Chính trị, Chỉ thị số 14/CT-CP của Chính phủ, Chỉ thị số 05-CT/TU của Ban Thường vụ Tỉnh ủy, Chỉ thị số 20 của Ủy ban nhân dân tỉnh, được dư luận đồng tình hưởng ứng. Thực tế cho thấy nhiều bài viết trên Báo Thái Nguyên mang tính phát hiện, khái quát cao và có cách nhìn sát, đúng tình hình về những vấn đề nóng bỏng mà thực tiễn đặt ra.

Phát hiện từ cuộc sống, từ nguyện vọng của nhân dân, thể hiện rõ chức năng là diễn đàn của nhân dân, Báo Thái Nguyên đã phản ánh, phân tích những vấn đề bất cập giúp cho cấp ủy, chính quyền nắm bắt và chỉ đạo giải quyết. Báo cũng kịp thời thông tin, góp phần đưa ra những giải pháp trong quá trình thực hiện các chương trình phát triển kinh tế - xã hội của địa phương. Nhiều nhà báo đã dũng cảm lao vào những vấn đề gai góc, không quản ngại khó khăn, nguy hiểm để tìm tòi, cập nhật thông tin, đáp ứng yêu cầu của các cấp ủy đảng, chính quyền và đòi hỏi chính đáng của nhân dân.

Từ nhiều kênh thông tin, bám sát hơi thở cuộc sống, với cách nhìn thẳng thắn, nhiều chiều của phóng viên trong các vụ việc vi phạm, những bất cập nảy sinh trong thực hiện nhiệm vụ, cấp ủy, chính quyền các cấp trong tỉnh đã ngăn ngừa, xử lí kịp thời, hiệu quả. Đội ngũ cán bộ, phóng viên Báo Thái Nguyên luôn đặt lợi ích của tỉnh, của nhân dân lên hàng đầu, mỗi tin, bài phản ánh luôn hướng tới mục tiêu phục vụ công cuộc xây dựng và phát triển của tỉnh. Chính điều này đã góp phần quan trọng tạo nên uy tín và sức hấp dẫn của báo Đảng tỉnh…

Trong quá trình xây dựng và phát triển, Tòa soạn Báo Thái Nguyên luôn nhận được sự quan tâm, lãnh đạo, chỉ đạo cụ thể và sâu sát của Ban Tư tưởng - Văn hóa Trung ương, Bộ Văn hóa -

Thông tin, của Thường trực Tỉnh ủy, Hội đồng nhân dân, Ủy ban nhân dân tỉnh và Ban Tuyên giáo Tỉnh ủy. Báo đã được quan tâm đầu tư trang thiết bị phục vụ công tác. Nhờ đó, từ chỗ chỉ có máy đánh chữ và in tipo, Báo Thái Nguyên đã vi tính hóa Tòa soạn, in báo 2 mầu ngay tại Tòa soạn. Hầu hết cán bộ, phóng viên sử dụng thành thạo máy vi tính, máy ảnh kĩ thuật số, máy quay camera và một số phương tiện tác nghiệp khác.

Những năm 1997 - 2000 cũng đánh dấu bước chuyển biến mạnh mẽ của tổ chức Đảng và các đoàn thể trong cơ quan Báo Thái Nguyên. Nếu như những năm trước, hoạt động của Chi bộ Đảng cơ quan chưa thực sự có nền nếp, còn nhiều mặt yếu, thì từ năm 1996, Chi ủy đã có nhiều đổi mới trong lãnh đạo thực hiện nhiệm vụ. Vấn đề đảm bảo đoàn kết nội bộ, công tác phát triển Đảng, xây dựng Chi bộ trong sạch, vững mạnh được đặt lên hàng đầu. Vai trò lãnh đạo của Chi bộ được nâng lên, từ đó các đoàn thể trong cơ quan cũng được kiện toàn và từng bước nâng cao hiệu quả hoạt động. Công đoàn, Chi đoàn thanh niên, Chi hội Nhà báo là những đoàn thể mạnh, đóng góp vào sự phát triển chung của cơ quan một cách tích cực nhất… Khi mới tái lập tỉnh, Chi bộ Đảng cơ quan Báo chỉ có 11 đảng viên, đến cuối năm 2000 đã phát triển lên hơn 20 đảng viên; 4 năm liên tục (1997 - 2000), Chi bộ đạt danh hiệu trong sạch, vững mạnh xuất sắc. Cũng vào thời điểm cuối năm 2000, Chi hội Nhà báo của cơ quan có 17 hội viên; Chi đoàn Thanh niên có 14 đoàn viên, tham gia tích cực các hoạt động do Đoàn Khối cơ quan Dân - Chính - Đảng tỉnh tổ chức...

Do có những thành tích xuất sắc trong thời kì 1996 - 1999, Báo Thái Nguyên vinh dự được Nhà nước tặng thưởng *Huân chương Lao động hạng Ba* lần thứ hai; nhiều cán bộ, phóng viên được nhận nhiều Bằng khen các loại.

Có thể khẳng định, trong giai đoạn 1997-2000, mặc dù gặp rất nhiều khó khăn, thách thức khi tỉnh Thái Nguyên mới được tái lập, nhưng cơ quan báo Đảng tỉnh đã nỗ lực vượt qua, thực sự lớn mạnh về nhiều mặt. Cũng thông qua đó, đội ngũ cán bộ, phóng viên, công nhân viên chức Báo Thái Nguyên được tôi luyện để tiếp tục vươn lên hoàn thành xuất sắc nhiệm vụ chính trị được giao trong thời kì mới - thời kì đẩy mạnh công nghiệp hóa, hiện đại hóa đất nước…

Thực hiện chủ trương của Tỉnh ủy về việc luân chuyển cán bộ, tháng 8/2000, đồng chí Lê Quang Dực - Tổng Biên tập Báo Thái Nguyên, được điều động về làm Bí thư Huyện ủy Phú Bình. Đồng chí Phan Hữu Minh - Phó Tổng Biên tập, được bổ nhiệm Quyền Tổng Biên tập; đến tháng 1/2001 được bổ nhiệm làm Tổng Biên tập. Tháng 11/2001, đồng chí Vũ Liêu được bổ nhiệm làm Phó Tổng Biên tập.

II- THÔNG TIN - TUYÊN TRUYỀN THỰC HIỆN NHIỆM VỤ PHÁT TRIỂN KINH TẾ - XÃ HỘI THEO TINH THẦN NGHỊ QUYẾT ĐẠI HỘI ĐẢNG BỘ TỈNH LẦN THỨ XVI (2001 - 2005)

Bước sang năm 2001, toàn Đảng, toàn dân đã trải qua 5 năm thực hiện Nghị quyết Đại hội lần thứ VIII của Đảng, 10 năm thực hiện chiến lược phát triển kinh tế - xã hội và 15 năm đổi mới. Hòa chung khí thế đó, nhân dân các dân tộc trong tỉnh nỗ lực phấn đấu vượt qua khó khăn, thách thức, thực hiện thắng lợi các nhiệm vụ phát triển kinh tế - xã hội. Nền kinh tế - xã hội của tỉnh Thái Nguyên có nhiều chuyển biến vượt bậc, các chỉ tiêu chủ yếu đều tăng, quốc phòng - an ninh chính trị trên địa bàn được giữ vững. Tuy nhiên, đi đôi với sự chuyển biến tích cực đó, kinh tế - xã hội của tỉnh cũng còn nhiều bất cập: Kinh tế phát triển nhanh nhưng chưa mạnh và chưa vững chắc; tốc độ chuyển dịch cơ cấu kinh tế còn chậm; còn nhiều lao động không có việc làm; tệ nạn xã hội, tai nạn giao thông chưa giảm.

Trên cơ sở đánh giá đúng đắn thực trạng của tỉnh, Đại hội Đảng bộ tỉnh lần thứ XVI (1/2001) đã xác định mục tiêu tổng quát đến năm 2005 là: "*Phát huy cao độ mọi nguồn lực đẩy mạnh công nghiệp hóa, hiện đại hóa tạo chuyển biến mạnh mẽ trong sự nghiệp phát triển kinh tế - xã hội và cải thiện đời sống nhân dân, củng cố vững chắc quốc phòng - an ninh; tăng cường đoàn kết, giữ vững kỉ cương, xây dựng Đảng bộ trong sạch, vững mạnh*"(1).

Bám sát mục tiêu Đại hội và nhiệm vụ tuyên truyền, giáo dục chính trị tư tưởng, Ban Biên tập Báo Thái Nguyên có kế hoạch cụ thể triển khai học tập Nghị quyết Đại hội, chỉ đạo phóng viên, biên tập viên tích cực phản ánh hoạt động của nhân dân trong tỉnh nỗ lực phấn đấu để thực hiện thắng lợi các chỉ tiêu do Đại hội đề ra. Từ ngày 1/1/2001, được sự đồng ý của Thường trực Tỉnh ủy, Tòa soạn Báo Thái Nguyên tăng thêm một kì báo, từ 3 kì lên 4 kì/tuần, phát hành vào các ngày thứ Hai, thứ Tư, thứ Năm và thứ Sáu. Việc tăng kì báo và tổ chức chế bản điện tử, in tại Tòa soạn là bước chuyển quan trọng để cho tờ báo đạt được những yêu cầu mới về cập nhật thông tin, đa dạng hóa, xã hội hóa thông tin, cải tiến hình thức trình bày báo, phù hợp với xu thế hiện đại chung của báo chí. Cùng với việc thành lập Nhà in nhằm tạo việc làm, tăng thu nhập, Tòa soạn đã tổ chức nối mạng truyền báo bằng kĩ thuật hiện đại để in Báo Bắc Kạn, Báo Cao Bằng tại cơ quan Báo Thái Nguyên; số lượng in mỗi tuần gần 40.000 tờ báo các loại. Có thể khẳng định, với nhiều cố gắng, nỗ lực, vào thời gian này, Báo Thái Nguyên đã trở thành một trong những tờ báo địa phương có công nghệ sản xuất tiên tiến bậc nhất khu vực, đồng thời đã giúp đỡ một số báo Đảng tỉnh bạn (Bắc Kạn, Cao Bằng, Yên Bái…) trong quy trình công nghệ xuất bản báo in.

---

(1) Dẫn theo: *Văn kiện Đại hội đại biểu Đảng bộ tỉnh lần thứ XVI*, tháng 1/2001, tr. 30.

Trong năm 2001, Tòa soạn đã xuất bản 205 số báo với số lượng gần 1,1 triệu bản; nhiều số tăng trang, in mầu đáp ứng yêu cầu tuyên truyền các ngày lễ lớn: Số báo kỉ niệm 71 năm Ngày thành lập Đảng, 55 năm Ngày Thương binh - Liệt sĩ, Cách mạng Tháng Tám và Quốc khánh 2/9, số báo chào mừng Đại hội Đảng bộ tỉnh lần thứ XVI, số báo chào mừng thành công Đại hội Đảng toàn quốc lần thứ IX. Đặc biệt, số báo Tết Nguyên đán tham dự Hội Báo Xuân toàn quốc được nhận giải B về chất lượng.

Thực hiện nhiệm vụ tuyên truyền phát triển kinh tế - xã hội thường xuyên, các chương trình chuyển dịch cơ cấu kinh tế nông nghiệp, giáo dục - đào tạo, an ninh - quốc phòng, xóa đói giảm nghèo, phòng chống tệ nạn xã hội, Ban Biên tập đã chỉ đạo các phòng chuyên môn lên kế hoạch cụ thể tuyên truyền trong từng tháng, từng quý.

Cùng với đó, Báo đã tập trung tuyên truyền kịp thời và sâu sắc việc triển khai thực hiện các nghị quyết của Đảng trong mọi tầng lớp quần chúng nhân dân. Nhằm góp phần đưa các nghị quyết của Trung ương, của tỉnh nói chung, Nghị quyết Đại hội Đảng bộ tỉnh lần thứ XVI nói riêng vào cuộc sống, trở thành hiện thực sinh động, tháng 3/2001, theo đề nghị của Ban Biên tập Báo Thái Nguyên, Thường trực Tỉnh ủy đồng ý để Ban Tổ chức Tỉnh ủy phối hợp với Báo Thái Nguyên phát động cuộc thi báo chí với chủ đề "Đưa nghị quyết Đại hội Đảng bộ tỉnh lần thứ XVI vào cuộc sống". Lần đầu tiên phát động cuộc thi viết về nghị quyết của Đảng, Tòa soạn cũng gặp nhiều khó khăn nhưng xác định đây là nhiệm vụ quan trọng, Ban Biên tập đã yêu cầu các phóng viên là những người tiên phong thực hiện các tác phẩm báo chí. Để cuộc thi thu hút sự quan tâm của đội ngũ cộng tác viên, Báo mở chuyên mục hưởng ứng cuộc thi viết "Đưa Nghị quyết Đại hội Đảng bộ tỉnh lần thứ XVI vào cuộc sống" và duy trì trên hầu hết các số báo trong tuần.

Thời gian này, Tòa soạn cũng tiếp tục chỉ đạo phóng viên, biên tập viên tuyên truyền đậm nét về Nghị quyết Trung ương 6 (lần 2) và *Cuộc vận động xây dựng, chỉnh đốn Đảng*. Một loạt bài viết về hoạt động của các chi, đảng bộ được đăng tải đều đặn. Nhiều bài viết phân tích đánh giá chất lượng hoạt động của các chi, đảng bộ, thực trạng công tác phát triển Đảng cũng như kế hoạch xóa trắng đảng viên ở vùng sâu, vùng xa…

Từ năm 2001, Thái Nguyên triển khai chiến lược phát triển giáo dục - đào tạo giai đoạn 2001 - 2005. Để tuyên truyền sâu rộng về lĩnh vực này, Báo đã đăng tải nhiều bài viết về công tác xã hội hóa giáo dục trên địa bàn cũng như công tác phổ cập giáo dục trong các trường học, trong đó có nhiều bài viết phân tích nguyên nhân và đưa ra giải pháp góp phần để ngành Giáo dục - Đào tạo phấn đấu phổ cập giáo dục đúng độ tuổi theo lộ trình. Đây là một trong những nhân tố góp phần tạo nên kết quả đáng ghi nhận của ngành Giáo dục - Đào tạo Thái Nguyên: Cuối năm 2002, Thái Nguyên hoàn thành phổ cập giáo dục tiểu học đúng độ tuổi; cuối năm 2004, hoàn thành phổ cập trung học cơ sở, số trường đạt chuẩn quốc gia tăng lên…

Thực hiện kế hoạch từng bước hiện đại hóa Tòa soạn, sau một thời gian chuẩn bị về nhân lực, vật lực, ngày 12/12/2001, Báo *Thái Nguyên điện tử* ra mắt bạn đọc. Tờ báo cập nhật tất cả các thông tin thời sự trong ngày, các vấn đề quốc tế, trong nước, tổ chức 15 chuyên mục để bảo đảm vừa thông tin thời sự, vừa giúp bạn đọc khai thác tư liệu và những nhu cầu về giải trí khác. Ngoài ra, báo điện tử còn có trang tin tiếng Anh và tiếng Trung Quốc. *Thái Nguyên Điện tử* là tờ báo thứ hai của Tòa soạn được ra đời trong sự cố gắng và ý chí vươn lên của đội ngũ cán bộ, phóng viên, thực hiện được chương trình hành động của Tòa soạn theo tinh thần Nghị quyết TW2 (khóa VIII) về giáo dục - đào tạo và khoa học công nghệ. Sự kiện trên cũng chứng tỏ Báo Thái Nguyên là đơn vị tiên phong trong các báo Đảng địa phương của cả nước về việc cho ra đời báo điện tử.

Báo *Thái Nguyên Điện tử* là kênh thông tin đa dạng và phong phú, giúp cho nhân dân trong tỉnh có thêm nhiều thông tin nhanh nhạy và kịp thời, góp phần đắc lực cho nhiệm vụ tuyên truyền của báo Đảng địa phương. Báo *Thái Nguyên Điện tử* duy trì đều đặn các bài viết về phát triển kinh tế - xã hội trong tỉnh. Đặc biệt, Báo đăng nhiều hình ảnh sinh động về các lĩnh vực kinh tế - xã hội, phản ánh hoạt động của nhân dân các dân tộc trong tỉnh. Đây chính là kho tư liệu hết sức quý giá phục vụ cho công tác tuyên truyền của tỉnh sau này.

Năm 2002 là năm tiếp tục thực hiện Nghị quyết Đại hội Đảng bộ tỉnh lần thứ XVI. Đặc biệt, đây là năm Báo Thái Nguyên bước vào tuổi 40 với một chặng đường đã qua đầy gian khó nhưng rất tự hào. Vào thời điểm này, Chi bộ có 25 đảng viên; Báo Thái Nguyên đã có hơn 40 cán bộ, công nhân viên chức. Trong đó, khu vực Tòa soạn có 30 người, hầu hết có trình độ đại học, tin học, ngoại ngữ; 5 người đã tốt nghiệp cử nhân chính trị, cao cấp chính trị; 6 người tiếp tục theo học cử nhân chính trị và trung cấp chính trị. Hầu hết cán bộ đã qua học các lớp quản lí nhà nước cũng như các lớp đào tạo báo chí theo từng chuyên đề. Nhiều cán bộ, phóng viên đoạt giải qua các kì thi báo chí của tỉnh và Trung ương.

Từ đầu năm, Đại hội công nhân viên chức của cơ quan đã thông qua chương trình hành động, kí kết giao ước thi đua phấn đấu đạt được các mục tiêu đề ra. Bám sát vào nhiệm vụ được giao, Tòa soạn đã tập trung tuyên truyền đậm nét các sự kiện lớn của đất nước: 72 năm Ngày thành lập Đảng, 55 năm Ngày Thương binh - Liệt sĩ… Đặc biệt, báo tập trung tuyên truyền sâu về cuộc bầu cử Quốc hội khóa XI, Ngày báo chí Cách mạng Việt Nam.

Bên cạnh những sự kiện trên, Báo Thái Nguyên tập trung tuyên truyền kịp thời các nghị quyết của Đảng, chỉ thị, nghị quyết của Tỉnh ủy, Hội đồng nhân dân, Ủy ban nhân dân tới đông đảo bạn

đọc, giúp cấp ủy, chính quyền trong việc tổ chức thực hiện nhiệm vụ phát triển kinh tế - xã hội của tỉnh, đặc biệt là phát triển kinh tế công, nông, lâm nghiệp, dịch vụ và các lĩnh vực khoa học - công nghệ, y tế, giáo dục, văn hóa, an ninh - quốc phòng.

Báo tiếp tục phản ánh việc thực hiện Nghị quyết Đại hội Đảng bộ tỉnh lần thứ XVI thông qua các chuyên đề dự án lớn của tỉnh với một loạt bài viết về đẩy mạnh công nghiệp hóa nông nghiệp và nông thôn, vấn đề hợp tác hóa, kinh tế tập thể, hoạt động của hệ thống chính trị cơ sở xã, phường.

Nhân kỉ niệm 40 năm Ngày thành lập thành phố Thái Nguyên, đón nhận *Huân chương Lao động hạng Nhất* và quyết định nâng cấp thành phố lên đô thị loại II, Báo đã phối hợp với Ủy ban nhân dân thành phố thực hiện số báo đặc biệt. Số báo này đăng tải nhiều hình ảnh cũng như những thông tin quan trọng nhằm quảng bá giới thiệu về *Thành phố thép*, *Thành phố Anh hùng* tới đông đảo bạn đọc, qua đó khơi dậy lòng tự hào về truyền thống anh hùng của nhân dân các dân tộc thành phố Thái Nguyên.

Cùng với tờ báo in, báo điện tử tiếp tục phát huy thế mạnh là tờ báo đa phương tiện, phản ánh khá đầy đủ các thông tin kinh tế - xã hội trong tỉnh. Báo đã mạnh dạn tăng lượng thông tin trong nước và bắt đầu có những thông tin quốc tế do biên tập viên của Tòa soạn dịch và đăng tải.

Bám sát nhiệm vụ được giao, Tòa soạn không ngừng nâng cao chất lượng nội dung và hình thức cả hai tờ báo: Báo in và báo điện tử. Thực hiện Thông báo số 166-TB/TU ngày 26/11/2002 *Kết luận của Thường trực Tỉnh ủy về hoạt động của Báo Thái Nguyên,* từ ngày 1/1/2003, báo in đã xuất bản 5 kì/tuần với số lượng phát hành 5.500 tờ/kì, đảm bảo nội dung, hình thức và thời gian phát hành. Báo in phản ánh đậm nét các sự kiện thời sự chính trị trong tỉnh, trong nước và quốc tế; thông tin kịp thời các chỉ thị, nghị quyết của

Đảng tới cán bộ, đảng viên và nhân dân các dân tộc. Nhiều loạt bài sinh động về những mô hình mới trong phát triển kinh tế - xã hội ở cơ sở được báo đưa đậm nét. Với 20 chuyên mục được duy trì đều đặn, báo in đã phục vụ tốt cho công tác tuyên truyền thực hiện nhiệm vụ chương trình phát triển kinh tế - xã hội ở địa phương. Đây cũng là năm thứ ba Tòa soạn lãnh đạo và thực hiện tốt Cuộc thi báo chí với chủ đề "Đưa Nghị quyết Đại hội Đảng bộ tỉnh lần thứ XVI vào cuộc sống". Trong năm 2003, trên 100 tác phẩm báo chí tham gia dự thi của phóng viên và cộng tác viên, hơn 20 tác phẩm đã được trao giải từ Khuyến khích đến giải A. Cuộc thi ngày càng nhận được sự quan tâm của đông đảo bạn đọc.

Cùng với báo in, báo điện tử vẫn duy trì đều đặn với nhiều chuyên trang, chuyên mục phong phú, được nhiều độc giả quan tâm với số lượng người truy cập ngày càng tăng. Đặc biệt, từ khi Thường trực Tỉnh ủy ban hành kế hoạch tổ chức đợt tuyên truyền giáo dục Tư tưởng Hồ Chí Minh, Báo đã xây dựng kế hoạch tuyên truyền đậm nét về thân thế, sự nghiệp cũng như tư tưởng của Người.

Trước những yêu cầu mới về công tác tuyên truyền, ngày 16/7/2003, Thường trực Tỉnh ủy ra Quyết định số 560-QĐ/TU *Về chức năng, nhiệm vụ, tổ chức bộ máy của Báo Thái Nguyên*[1(1)].

Năm 2004, với phương châm bám sát nhiệm vụ chính trị, tình hình thời sự của tỉnh, trong nước và quốc tế, Tòa soạn đã xây dựng nội dung tuyên truyền, xây dựng lịch bài từng tháng, từng số báo. Bởi vậy, công tác tuyên truyền trong năm đã đáp ứng yêu cầu thời sự của từng thời kì, giai đoạn và từng số báo, không để chậm hoặc

(1) Quyết định số 560-QĐ/TU ngày 16/7/2003 của Tỉnh ủy *Về chức năng, nhiệm vụ, tổ chức bộ máy của Báo Thái Nguyên* nêu rõ: Báo *Thái Nguyên* có nhiệm vụ tuyên truyền, phổ biến trong cán bộ, nhân dân đường lối chủ trương của Đảng, chính sách, pháp luật của Nhà nước; cổ vũ những nhân tố mới, điển hình tiên tiến; phản ánh trung thực tâm tư nguyện vọng chính đáng, những kiến nghị, kinh nghiệm và sáng kiến của mọi tầng lớp nhân dân.

sót sự kiện quan trọng. Báo đã tuyên truyền sâu về kì họp Quốc hội và Hội đồng nhân dân các cấp với quy mô lớn, chất lượng cao, góp phần vào thành công của cuộc bầu cử Hội đồng nhân dân các cấp. Bên cạnh đó, Báo tập trung tuyên truyền kịp thời các nghị quyết của Đảng, chỉ thị, nghị quyết của Tỉnh ủy, Hội đồng nhân dân, Ủy ban nhân dân tỉnh tới đông đảo bạn đọc. Đây cũng là năm Ban Biên tập chú trọng công tác tuyên truyền chống tiêu cực trên báo với số lượng vụ việc cao hơn nhiều lần so với các năm trước, chủ động tham mưu đề xuất với cấp trên giải quyết nhiều vụ việc nổi cộm, góp phần ổn định tư tưởng trong cán bộ, đảng viên và nhân dân.

Tháng 2/2004, Hội nghị quán triệt Nghị quyết Trung ương 9 về đổi mới doanh nghiệp nhà nước được tổ chức tại Thái Nguyên, bao gồm lãnh đạo Tổng Công ty 90 và 91 của cả nước. Báo đã phản ánh đậm nét lĩnh vực này bằng nhiều bài viết về các doanh nghiệp Trung ương và địa phương trên địa bàn, cũng như những bài viết đánh giá, nhận định, kiến nghị đề xuất trong việc chuyển đổi của các doanh nghiệp.

Nhân dịp kỉ niệm 50 năm Chiến thắng Điện Biên Phủ (7/5/1954 - 7/5/2004), Báo tổ chức Cuộc thi viết theo chủ đề: *Từ ATK Thái Nguyên đến Chiến thắng lịch sử Điện Biên Phủ*, thu hút đông đảo phóng viên, cộng tác viên trong và ngoài tỉnh tham gia. Để cuộc thi thành công, Tòa soạn đã tổ chức cho cán bộ, phóng viên lên Điện Biên trực tiếp khai thác thông tin, gặp gỡ nhân chứng. Báo cũng phối hợp với Hội Cựu chiến binh tổ chức Hội nghị gặp mặt chiến sĩ Điện Biên trên địa bàn Thái Nguyên. Việc tuyên truyền đậm nét kỉ niệm 50 năm Chiến thắng Điện Biên Phủ của Báo đã góp phần khẳng định vị trí quan trọng của ATK Thái Nguyên, khơi dậy lòng tự hào của các dân tộc trong tỉnh về truyền thống cách mạng của quê hương mình.

Tháng 10/2004, Thái Nguyên tổ chức Hội nghị xúc tiến đầu tư lần thứ nhất tại Hà Nội. Đây là sự kiện lớn và quan trọng của tỉnh, được Tòa soạn tổ chức tuyên truyền đậm nét bằng loạt các bài viết phản ánh những chính sách, cơ chế thông thoáng của tỉnh trong thu hút đầu tư. Trước đó, để phục vụ cho sự kiện lớn này, Báo đã tổ chức Hội nghị gặp mặt các doanh nghiệp trên địa bàn với sự tham gia của đông đảo lãnh đạo các doanh nghiệp Trung ương và địa phương. Thông qua đó, các phóng viên, biên tập viên đã trao đổi kinh nghiệm tuyên truyền với các doanh nghiệp, giúp doanh nghiệp khẳng định vị thế, mở rộng quan hệ hợp tác đầu tư. Đỉnh điểm của đợt tuyên truyền là số báo đặc biệt in mầu phục vụ Hội nghị với một lượng thông tin phong phú, đa dạng về Thái Nguyên. Đây là kênh thông tin quan trọng giúp cho các nhà đầu tư trong nước và nước ngoài dễ dàng tìm thấy những thông tin cần thiết, góp phần tạo nên sự thành công của Hội nghị. Báo in xuất bản đều đặn 5 kì/tuần, đảm bảo thời gian phát hành, chất lượng tờ báo ngày một nâng cao.

Cùng với báo in, báo điện tử duy trì đều đặn các chuyên mục phục vụ đông đảo bạn đọc trong tỉnh. Tháng 3/2004, khi các điều kiện kĩ thuật đã phát triển, được phép của Bộ Văn hóa - Thông tin, báo điện tử chính thức hòa mạng Internet tại địa chỉ: http://www.baothainguyen.org.vn. Mặc dù rất mới, nhưng từ khi hòa mạng toàn cầu, báo điện tử đã tỏ rõ ưu thế của loại hình báo chí hiện đại, đặc biệt là trong tuyên truyền thông tin đối ngoại, thông tin các sự kiện trong tỉnh, trong nước và quốc tế. Báo điện tử đã tuyên truyền có hiệu quả các ngày kỉ niệm lớn của đất nước: Ngày thành lập Đảng Cộng sản Việt Nam, Ngày giải phóng miền Nam, thống nhất đất nước, Ngày sinh Chủ tịch Hồ Chí Minh… Bên cạnh các thông tin thời sự, báo điện tử đã tổ chức nhiều chuyên trang, chuyên mục để quảng bá tiềm năng thế mạnh của Thái Nguyên. Đặc biệt, để phục vụ Hội nghị xúc tiến đầu tư, báo điện tử đã xây dựng một trang

riêng: *Thái Nguyên tiềm năng và thế mạnh* bằng hai ngôn ngữ tiếng Anh và tiếng Việt, trong đó thông tin kịp thời nhanh nhạy và chính xác các chính sách thu hút đầu tư của tỉnh, đăng tải nội dung 7 chương trình, 10 dự án và 14 công trình trọng điểm của tỉnh đang mời gọi các nhà đầu tư. Những thông tin trên báo điện tử ngày càng hấp dẫn, thu hút hàng vạn lượt người truy cập. Theo thống kê, các chuyên mục Đất và người Thái Nguyên, *Hợp tác đầu tư* có lượng người truy cập lớn nhất.

Năm 2005 là năm có nhiều ngày lễ kỉ niệm trong nước, là năm cuối thực hiện Nghị quyết Đại hội Đảng lần thứ IX và Nghị quyết Đại hội Đảng bộ tỉnh lần thứ XVI. Đây cũng là năm diễn ra nhiều sự kiện quan trọng: Đại hội Đảng các cấp, tiến tới Đại hội Đảng toàn quốc lần thứ X, Đại hội thi đua yêu nước toàn tỉnh lần thứ II…

Thực hiện nhiệm vụ được Ban Thường vụ Tỉnh ủy giao, với phương châm: Bám sát nhiệm vụ chính trị, tình hình thời sự của tỉnh, trong nước và quốc tế, Tòa soạn đã xây dựng nội dung tuyên truyền rõ nét cho từng tháng, từng quý, từng số báo. Trên cơ sở đó, các phòng phân công phóng viên, hướng dẫn cộng tác viên thực hiện. Do vậy, công tác tuyên truyền trong năm đã đáp ứng yêu cầu, không để sót những sự kiện quan trọng.

Ngay sau khi có chỉ thị của Tỉnh ủy về đại hội Đảng các cấp, Ban Biên tập Báo đã xây dựng kế hoạch, chỉ đạo phóng viên phối hợp với các ngành, địa phương thực hiện công tác tuyên truyền. Báo in mở chuyên mục *Tiến tới đại hội Đảng các cấp*, đăng tải các chỉ thị, nghị quyết của cấp trên về đại hội Đảng các cấp. Bên cạnh đó, báo cũng ra các số báo đặc biệt, in mầu phục vụ đại hội đảng bộ các địa phương và các ngành, đơn vị. Trong các số báo này, có nhiều bài đánh giá việc thực hiện nghị quyết của các ngành, địa phương, chỉ ra những thành tựu cũng như những hạn chế và đưa ra nhiều giải pháp để khắc phục những hạn chế đó.

Cùng với việc tập trung tuyên truyền đậm nét về đại hội đảng bộ các cấp, Báo cũng tuyên truyền kỉ niệm các ngày lễ lớn, các đơn vị đón nhận danh hiệu Anh hùng và kỉ niệm ngày truyền thống, 75 năm Ngày thành lập Đảng, các ngày kỉ niệm quan trọng trong năm. Nhiều số báo đặc biệt in mầu được bạn đọc đánh giá cao. Đặc biệt, hướng tới kỉ niệm 55 năm Ngày thành lập Hội Nhà báo Việt Nam (21/4/1950 - 21/4/2005) lần đầu tiên do Hội Nhà báo Việt Nam phối hợp với tỉnh tổ chức, Báo Thái Nguyên đã tập trung chỉ đạo tuyên truyền đậm nét về sự kiện này. Đây là một cơ hội để Thái Nguyên quảng bá tiềm năng thế mạnh cũng như truyền thống cách mạng của quê hương. Hàng loạt bài báo về những đổi thay trên ATK Định Hóa - nơi ra đời Hội Nhà báo Việt Nam, được đăng tải trên các số Báo Thái Nguyên và các báo Trung ương cũng như nhiều báo địa phương trong cả nước.

Ngày 19/8/2005, tại thành phố Thái Nguyên đã diễn ra Đại hội Thi đua yêu nước lần II. Đây là sự kiện quan trọng và cần thiết phải có đợt tuyên truyền đậm nét, Ban Biên tập Báo Thái Nguyên đã tham mưu với Thường trực Tỉnh ủy mở chuyên mục *Hướng tới Đại hội thi đua yêu nước*; đồng thời chỉ đạo đội ngũ phóng viên đi sâu, đi sát cơ sở, phát hiện những nhân tố điển hình để tuyên truyền nhân rộng. Qua kênh thông tin của Báo, nhiều gương điển hình trong phong trào thi đua yêu nước được phát hiện, được tôn vinh kịp thời, góp phần thúc đẩy phong trào thi đua trong quần chúng nhân dân. Cùng với đó, Báo tập trung tuyên truyền kịp thời các chỉ thị, nghị quyết của Trung ương, của tỉnh tới đông đảo bạn đọc, giúp các cấp ủy đảng, chính quyền trong việc tổ chức thực hiện nhiệm vụ phát triển kinh tế - xã hội. Báo duy trì tương đối đều đặn các chuyên trang và giữ vững các chuyên mục. Ban Biên tập nắm sát và chỉ đạo công tác tuyên truyền đấu tranh chống tiêu cực trên Báo với số lượng vụ việc cao hơn nhiều những năm trước; chủ động tham mưu đề xuất với cấp trên giải quyết nhiều vụ việc, góp phần ổn định tư tưởng trong cán bộ, nhân dân.

Bước vào tháng 10/2005, Báo có những bài phản ánh các đại hội cấp huyện, đánh giá khái quát kết quả 5 năm thực hiện nghị quyết của Đảng bộ, định hướng lớn trong nhiệm kì tới. Cũng trong thời gian này, Báo Thái Nguyên là đơn vị phát hiện, khởi xướng, chủ trì đợt tuyên truyền cuốn *Nhật kí Vũ Xuân*. Cũng như bao thanh niên khác, Vũ Xuân lên đường bảo vệ Tổ quốc (1963) và đã hi sinh anh dũng ngày 13/5/1974 khi tham gia đánh đồn Kênh 2, Gò Quao (Kiên Giang). Loạt bài tuyên truyền về *Nhật kí Vũ Xuân* đã làm dấy lên phong trào học tập và làm theo tấm gương của anh khá sôi nổi trong thanh niên. Báo Thái Nguyên đã phối hợp với Tỉnh đoàn thành lập *Quỹ học bổng Vũ Xuân* nhằm giáo dục thế hệ trẻ và giúp đỡ những học sinh có hoàn cảnh khó khăn, vươn lên trong học tập. Có thể nói, loạt bài tuyên truyền đậm nét cuốn nhật kí của liệt sĩ Vũ Xuân trước Đại hội Đảng bộ tỉnh lần thứ XVII đã tạo hiệu ứng xã hội tích cực và giáo dục truyền thống rất sinh động, được dư luận hoan nghênh. Loạt bài này đã được trao Giải C - Giải Báo chí Quốc gia năm 2006 tổ chức vào năm 2007.

Từ tháng 11/2005, Báo Thái Nguyên mở chuyên mục *Hướng tới Đại hội Đảng bộ tỉnh lần thứ XVII, Đại hội Đảng toàn quốc lần thứ X*, phản ánh những công việc chuẩn bị đại hội và tăng cường các bài viết về xây dựng Đảng, tăng cường các bài tham gia cuộc thi *"Đưa Nghị quyết của Đảng bộ tỉnh vào cuộc sống"* đã được duy trì từ đầu nhiệm kì Đại hội Đảng bộ tỉnh lần thứ XVI (2001-2005).

Năm 2005, Báo Thái Nguyên tiến hành tổng kết 5 năm cuộc thi báo chí với chủ đề "Đưa Nghị quyết Đại hội Đảng bộ tỉnh lần thứ XVI vào cuộc sống". Trong 5 năm, Ban Tổ chức cuộc thi đã nhận trên 500 tác phẩm gồm các bài viết, phóng sự ảnh của nhiều tác giả chuyên và không chuyên trong cũng như ngoài tỉnh gửi tới. Ban Biên tập đã lựa chọn đăng Báo *Thái Nguyên* ở chuyên mục dự thi gần 400 tác phẩm. Nhìn chung, các bài viết đều phản ánh việc thực

hiện chủ trương, chính sách của Đảng và Nhà nước trong phát triển kinh tế - xã hội ở các địa phương, việc triển khai và vận dụng Nghị quyết Đại hội Đảng bộ tỉnh vào cơ sở; nêu các tập thể, cá nhân điển hình trong công tác xây dựng Đảng, lao động sản xuất; phản ánh phong trào thi đua yêu nước, xây dựng cuộc sống mới. Các tác phẩm dự thi thể hiện sự đóng góp tích cực của báo chí trong việc tuyên truyền, động viên, giám sát các đơn vị, địa phương hoàn thành tốt các chỉ tiêu mà Đại hội Đảng bộ tỉnh lần thứ XVI đã đề ra. Ban Tổ chức đã trao 5 giải A, 6 giải B, 9 giải C và 9 giải Khuyến khích cho các tác phẩm có chất lượng. Việc tổ chức cuộc thi viết Đưa Nghị quyết của Đảng vào cuộc sống, Báo Thái Nguyên là đơn vị duy nhất trong số 64 báo Đảng địa phương thực hiện nên đã được Ban Tư tưởng - Văn hóa Trung ương coi đây là kinh nghiệm để nhân rộng.

Thực hiện sự chỉ đạo của Ban Tuyên giáo Tỉnh ủy trong việc triển khai Chỉ thị số 52-CT/TW ngày 22/7/2005 của Ban Bí thư Trung ương Đảng về phát triển và quản lí báo điện tử, Báo Thái Nguyên đã có kế hoạch đầu tư phương tiện kĩ thuật, dung lượng đường truyền, đào tạo đội ngũ phóng viên và biên tập viên làm báo điện tử nhằm nâng cao chất lượng tờ báo.

Cũng trong thời gian này, báo điện tử thay đổi giao diện trang chủ theo hướng tiện ích với độc giả và áp dụng quy trình làm báo điện tử hiện đại: Thực hiện chế độ online (liên tục cập nhật). Từ khi chuyển sang chế độ cập nhật liên tục, báo điện tử đã tỏ rõ khả năng cạnh tranh thông tin của mình. Nhiều sự kiện mang tầm quốc gia tổ chức tại Thái Nguyên đã được đưa lên báo mạng kịp thời. Tháng 4/2005, báo điện tử có thêm trang truyền hình Internet, đánh dấu bước tiến bộ vượt bậc của Báo Thái Nguyên. Trang truyền hình Internet đã đáp ứng yêu cầu của bạn đọc, tờ báo không chỉ có phần lời và hình ảnh tĩnh mà có thêm hình ảnh động. Trang truyền hình sử dụng khá nhiều các tin video ngắn phản ánh những sự kiện chính

trị, kinh tế - xã hội quan trọng của tỉnh, cũng như các bài phản ánh và phóng sự truyền hình, những vấn đề nóng đang được dư luận xã hội quan tâm.

Nhờ những chuyển động đó, báo điện tử thu hút được đông đảo bạn đọc truy cập. Riêng năm 2005 có khoảng 850.000 lượt truy cập, bình quân mỗi ngày có từ 2.000 đến 2.500 lượt người truy cập. Với những bước tiến dài, Báo Thái Nguyên đã giúp đỡ nhiều báo bạn trong việc tiếp cận và xây dựng báo điện tử, cụ thể là: Đào tạo cán bộ, thiết kế Website cho nhiều báo của khu vực và tỉnh bạn: Báo Bắc Kạn, Báo Cao Bằng, Báo Vĩnh Phúc, Báo Phú Thọ, Báo Hà Nam…

Nhằm nâng cao chất lượng của cả hai tờ báo in và báo điện tử, trong năm 2005 Tòa soạn rèn luyện phong cách làm việc của phóng viên từ làm báo tuần sang làm báo ngày, tổ chức cuộc vận động viết đúng, viết trúng, viết hay và thay đổi măng séc báo in.

Để chuyển đổi phong cách làm việc của phóng viên, Ban Biên tập yêu cầu các phóng viên tác nghiệp xử lí thông tin tại cơ sở và chuyển tin, bài về Tòa soạn ngay trong ngày. Những tin thời sự nóng đều được thông báo nhanh vào các buổi sáng; cuối giờ chiều, bộ phận Thư kí xuất bản đã có diện tích mặt báo chờ để mi trang. Hưởng ứng cuộc vận động viết đúng, viết trúng, viết hay, đội ngũ phóng viên tiếp tục được gửi đi đào tạo. Tòa soạn cũng phối hợp với Phân viện Báo chí - Tuyên truyền đào tạo phóng viên ngay tại cơ quan. Riêng với báo điện tử, việc viết tin, bài và biên tập đã có những bước tiến quan trọng. Dung lượng thông tin trong tỉnh đăng tải trên báo điện tử ngày càng tăng, chiếm 40% thông tin. Báo điện tử không chỉ là "cánh tay nối dài" của báo in mà đã có những tác phẩm báo chí thực hiện riêng, mang đậm hơi thở cuộc sống. Các thông tin đăng tải trên báo điện tử được biên tập theo hướng súc tích, ngắn gọn, đặc biệt báo sử dụng nhiều hình ảnh động nhằm làm cho tờ báo ngày càng thêm sinh động, hấp dẫn bạn đọc hơn.

Sau một thời gian chuẩn bị, tham khảo các báo bạn, Ban Biên tập đã mạnh dạn thay đổi măng séc tờ báo in theo hướng đơn giản, dễ đọc, bắt mắt. Ngày 21/9/2005, đồng chí Lương Đức Tính - Bí thư Tỉnh ủy, chính thức kí duyệt măng séc mới của Báo Thái Nguyên in.

Cùng với việc chỉ đạo đội ngũ phóng viên, biên tập viên trong Tòa soạn thực hiện nhiệm vụ, xác định vận động cộng tác viên làm công tác tuyên truyền là một trong những khâu quan trọng, Tòa soạn đã chú ý nhiều đến việc phát triển mạng lưới cộng tác viên, thông tin viên. Trong giai đoạn 2001 - 2005, Báo Thái Nguyên có hàng trăm cộng tác viên ở tất cả 9 huyện, thành, thị, đáp ứng yêu cầu tuyên truyền thường xuyên. Báo cũng xây dựng được một hệ thống cộng tác viên đặc biệt, đó là những phóng viên ở đài truyền thanh - truyền hình 9 huyện, thành, thị trong tỉnh. Đội ngũ cộng tác viên này không chỉ tham gia cộng tác thường xuyên cho Báo, mà còn đáp ứng yêu cầu tuyên truyền đột xuất của Ban Biên tập.

Công tác bạn đọc, cộng tác viên đã thực sự đi vào nền nếp, lượng tin, bài tham gia cộng tác với Báo ngày càng nhiều. Việc nhận tin, bài, đăng tải, chi trả nhuận bút cho cộng tác viên cũng có nhiều chuyển biến tích cực. Nếu trước đây tin, bài gửi về Tòa soạn đều qua thư viết tay, thì đến giai đoạn 2001 - 2005, chủ yếu Tòa soạn nhận tin, bài và trao đổi trực tiếp với cộng tác viên qua hộp thư điện tử của cơ quan báo; hoặc hộp thư điện tử của cá nhân biên tập viên và phóng viên trong Tòa soạn. Nhờ đó, trên các trang báo, lượng tin, bài của cộng tác viên chiếm một phần không nhỏ, đặc biệt những tin thời sự, những tin phát hiện ở vùng sâu, vùng xa được các thông tin viên, cộng tác viên cung cấp kịp thời, đảm bảo tính thời sự cho tờ báo.

Nhằm động viên đội ngũ cộng tác viên tích cực tham gia viết bài cho Báo, hằng năm Tòa soạn đều tổ chức hội nghị cộng tác viên, kịp thời tuyên dương, khen thưởng những tác giả có nhiều bài báo

chất lượng cũng như các tác giả có nhiều đóng góp tích cực. Để đội ngũ cộng tác viên cộng tác với Báo theo đúng định hướng tuyên truyền, hằng năm Tòa soạn cũng tổ chức các lớp bồi dưỡng cộng tác viên tại cơ quan và ở hầu hết các huyện, thành, thị, các ngành. Năm 2001, Tòa soạn tổ chức 4 lớp bồi dưỡng cộng tác viên với sự tham gia của trên 700 lượt người. Năm 2005, Báo kết hợp với một số đơn vị Khuyến nông, Quân đội, Ngân hàng tiếp tục tổ chức bồi dưỡng nghiệp vụ cho cộng tác viên. Đặc biệt, để động viên các cộng tác viên tích cực tham gia viết báo, việc nhận tin, bài, đăng tải và trả nhuận bút cho tác giả được thực hiện kịp thời. Từ năm 2004, Báo thực hiện trả nhuận bút cho cộng tác viên theo tuần như cán bộ, phóng viên Tòa soạn.

Để phục vụ tốt nhất cho nhiệm vụ tuyên truyền, công tác cán bộ được Ban Biên tập quan tâm nhiều hơn. Báo Thái Nguyên tiếp nhận thêm phóng viên làm việc theo chế độ hợp đồng ngắn hạn, chế độ thử việc, chế độ tập sự để qua đó tuyển chọn những người có đủ điều kiện làm báo lâu dài. Từ 46 cán bộ, công nhân viên năm 2001 hoạt động tại 6 phòng, đến năm 2005, Báo đã có 55 cán bộ, công nhân viên hoạt động tại 7 phòng. Từ ngày 1/1/2005, thực hiện sắp xếp bộ máy và tổ chức cán bộ, Phòng Thái Nguyên Cuối tuần không còn phù hợp nên việc sản xuất báo cuối tuần đã được chuyển về Phòng Thư kí - Xuất bản, đồng thời thành lập thêm Phòng Phóng viên Chuyên đề - Quảng cáo và Phát hành (Quyết định số 02-QĐ/BTN ngày 31/12/2004).

Giai đoạn 2001 - 2005 cũng là thời gian Tòa soạn Báo Thái Nguyên tích cực đầu tư cơ sở vật chất, phương tiện tác nghiệp để phục vụ công tác tuyên truyền. Từ năm 2001, Tòa soạn đã yêu cầu các phóng viên tác nghiệp trên máy vi tính. Hệ thống vi tính đã được nối mạng trong Tòa soạn, thực hiện tin học hóa trong công nghệ làm báo.

Để đáp ứng yêu cầu ngày càng cao của công tác tuyên truyền, từ năm 2003, Tòa soạn đã trang bị máy tính xách tay, máy ảnh kĩ thuật số, máy ghi âm với tổng kinh phí hàng trăm triệu đồng. Cũng trong giai đoạn này, thực hiện Hướng dẫn số 389 của Ban Tài chính - Quản trị Trung ương về chế độ nhuận bút mới theo Nghị định 61 của Chính phủ, Tòa soạn bắt đầu chi tiền thưởng cho phóng viên, cộng tác viên có bài báo chất lượng cao hằng tháng. Việc đánh giá, bình xét bài báo chất lượng cao do các phòng chuyên môn đề xuất trình Ban Biên tập xem xét, quyết định. Qua đó, kịp thời động viên các tác giả đi sâu, đi sát cơ sở, phát hiện và thực hiện các tác phẩm báo chí công phu hơn.

Bước đầu khép kín công nghệ làm báo, năm 2001 Tòa soạn Báo Thái Nguyên đưa dây chuyền in vào sản xuất chính thức. Ngoài in Báo Thái Nguyên, Xưởng in còn hỗ trợ in Báo Bắc Kạn, Báo Cao Bằng trên cơ sở đường truyền và khai thác các nguồn khác để sản xuất. Đến năm 2004, Nhà in Báo Thái Nguyên đã được trang bị thêm máy in 2 mầu khổ nhỏ, do đó có thể in được báo 4 mầu khổ nhỏ. Từ đây, những số báo mầu phục vụ các sự kiện chính trị quan trọng đã được in ngay tại Tòa soạn, không phải mang về Hà Nội như trước.

Những thành tích đạt được về chuyên môn của Tòa soạn Báo Thái Nguyên trong giai đoạn 2001 - 2005 chính là kết quả công tác xây dựng Đảng. Xác định làm báo Đảng trước hết phải phấn đấu trở thành đảng viên và thấm nhuần chỉ thị, nghị quyết của Đảng để phục vụ tốt công tác tuyên truyền, nên hằng năm Tòa soạn đều cử quần chúng ưu tú đi học lớp cảm tình Đảng, rèn luyện thử thách, đề nghị cấp trên xét kết nạp. Trung bình mỗi năm, Tòa soạn kết nạp từ 2 đến 4 đảng viên. Riêng năm 2005, Chi bộ Báo Thái Nguyên kết nạp được 9 đảng viên "*Lớp Hồ Chí Minh*", vượt kế hoạch so với chỉ tiêu đề ra. Bởi vậy, từ một chi bộ với 25 đảng viên trong năm 2001, đến năm 2005, cơ quan Báo Thái Nguyên đã thành lập được Đảng

bộ với 42 đảng viên, sinh hoạt tại 4 chi bộ: Chi bộ Thư kí - Xuất bản, Chi bộ Phóng viên, Chi bộ Trị sự - Nhà in, Chi bộ Phóng viên Chuyên đề - Quảng cáo và Phát hành. Qua phân loại hằng năm, các đảng viên đều hoàn thành và hoàn thành xuất sắc nhiệm vụ, các chi bộ đạt trong sạch vững mạnh và trong sạch vững mạnh xuất sắc.

Hoạt động của các tổ chức Công đoàn, Đoàn Thanh niên trong cơ quan cũng được đẩy mạnh. Xác định thanh niên là lực lượng trẻ, nhiệt tình và được đào tạo cơ bản trong các trường đại học, nên Ban Biên tập rất quan tâm đến hoạt động của Đoàn. Không chỉ tham gia các hoạt động bề nổi, các phong trào chung do Tỉnh Đoàn tổ chức (xây nhà tình nghĩa, giúp đỡ các gia đình nghèo…), hoạt động của tổ chức Đoàn trong cơ quan Báo đã đi vào chiều sâu với những buổi sinh hoạt nghiệp vụ thường xuyên tại các phân đoàn, góp phần không nhỏ vào việc nâng cao chất lượng các ấn phẩm của Báo. Cùng với Đoàn Thanh niên, hoạt động Công đoàn trong cơ quan Báo cũng đạt được nhiều kết quả. Việc thăm hỏi, động viên cán bộ, công nhân viên chức trong cơ quan được thực hiện thường xuyên, kịp thời. Hằng năm, Công đoàn cơ quan đều tổ chức cho các đoàn viên đi giao lưu học tập kinh nghiệm, tham quan, nghỉ mát, tạo không khí đầm ấm, phấn khởi trong cán bộ, công nhân viên, góp phần tăng cường khối đoàn kết giữa cán bộ, công nhân viên trong cơ quan với nhau cũng như sự gắn bó của cán bộ, công nhân viên chức đối với cơ quan.

Như vậy, trong giai đoạn 2001 - 2005, Báo Thái Nguyên có nhiều khởi sắc, công tác tuyên truyền đã đáp ứng được yêu cầu, vị thế của tờ báo được nâng lên và có chỗ đứng trong lòng bạn đọc. Báo Thái Nguyên trở thành người bạn tin cậy của các tầng lớp nhân dân trong tỉnh, nhiều vấn đề bức xúc đã được nhân dân thông tin trực tiếp với Báo qua đường dây nóng. Với những thành tích đạt được trong giai đoạn 2001 - 2005, Báo Thái Nguyên đã nhận được nhiều phần

thưởng của các cấp, các ngành: Cờ thi đua của Chính phủ (2001 - 2003), Bằng khen của Ban Tư tưởng - Văn hóa Trung ương (2002), Bằng khen của Bộ Quốc phòng (2004)... Đặc biệt năm 2005, Báo Thái Nguyên vinh dự được Nhà nước trao tặng *Huân chương Lao động hạng Nhì*.

Bên cạnh những thành tích đã đạt được, quá trình thực hiện nhiệm vụ tuyên truyền trong những năm 2001 - 2005 của Báo Thái Nguyên vẫn còn nhiều hạn chế: Trước sự phát triển nhanh về khoa học - công nghệ và yêu cầu tuyên truyền ngày càng cao, Tòa soạn còn thiếu nhân lực và các phương tiện làm báo hiện đại. Cùng với đó, một số cán bộ phóng viên, công nhân viên chưa thực sự đáp ứng yêu cầu công việc khi áp dụng công nghệ và quy trình làm báo mới, ra báo hằng ngày, báo điện tử; còn những số báo hình thức chưa đẹp, nội dung khô khan, chưa phong phú. Cách cải tiến viết tin, bài tiến bộ chậm, các chuyên mục chưa được duy trì thường xuyên. Các thể loại báo chí tin viết chưa sâu, bài phản ánh đơn thuần, chưa có nhiều phóng sự điều tra gây ấn tượng cho bạn đọc, nhiều tác phẩm báo chí còn lan man và có lỗi chính tả.

Mặc dù còn một số hạn chế nhất định, nhưng Báo Thái Nguyên đã góp phần không nhỏ vào sự phát triển kinh tế - xã hội của tỉnh giai đoạn 2001 - 2005, đóng góp quan trọng vào sự thành công của đại hội Đảng các cấp, xứng đáng là cơ quan ngôn luận của Đảng bộ tỉnh, là tiếng nói của chính quyền, diễn đàn của nhân dân các dân tộc trong tỉnh.

III- THÔNG TIN - TUYÊN TRUYỀN THỰC HIỆN NHIỆM VỤ PHÁT TRIỂN KINH TẾ - XÃ HỘI THEO TINH THẦN NGHỊ QUYẾT ĐẠI HỘI ĐẢNG BỘ TỈNH LẦN THỨ XVII (2006 - 2010)

Sau 5 năm thực hiện Nghị quyết Đại hội Đảng bộ tỉnh lần thứ XVI, tỉnh Thái Nguyên đã đạt được những kết quả nổi bật trong phát triển kinh tế - xã hội. Trên cơ sở đó, Đại hội đại biểu lần thứ

XVII Đảng bộ tỉnh (12/2005) đã xác định mục tiêu tổng quát trong giai đoạn 2006 - 2010 là: *Huy động tối đa mọi nguồn lực, tiếp tục đẩy mạnh công nghiệp hóa - hiện đại hóa, tạo sự phát triển nhanh và bền vững, phấn đấu đến năm 2010 đưa tỉnh ta khỏi tình trạng kém phát triển, nâng cao một bước rõ rệt đời sống vật chất và tinh thần của nhân dân, tạo tiền đề quan trọng để Thái Nguyên trở thành tỉnh công nghiệp trước năm 2020.*

Nghị quyết cũng đề ra 12 chỉ tiêu, 8 nhiệm vụ và giải pháp chủ yếu để thực hiện mục tiêu tổng quát nói trên.

Nghị quyết đã ghi nhận những thành công của báo chí thông tin tuyên truyền là có nhiều chuyển biến tích cực, thực hiện tốt vai trò một cơ quan ngôn luận của Đảng bộ, chính quyền, diễn đàn của nhân dân các dân tộc trong tỉnh. Đồng thời, đề ra mục tiêu tiếp tục thay đổi về nội dung và hình thức công tác tuyên truyền, tăng cường chất lượng đội ngũ cũng như trang thiết bị cho các cơ quan thông tin đại chúng của tỉnh nhằm đáp ứng nhiệm vụ chính trị được giao.

Bám sát mục tiêu, chỉ tiêu, nhiệm vụ và giải pháp do Đại hội Đảng bộ tỉnh đề ra, Báo Thái Nguyên có kế hoạch tuyên truyền đậm nét, sáng tạo, sinh động, góp phần thực hiện thành công Nghị quyết Đại hội Đảng bộ tỉnh.

Bước vào năm 2006, toàn tỉnh ra sức thi đua thực hiện Nghị quyết Đại hội Đảng toàn quốc lần thứ X, Nghị quyết Đại hội Đảng bộ tỉnh lần thứ XVII. Xuất phát từ tình hình cụ thể, để thực hiện tốt nhiệm vụ chính trị được giao, Đại hội lần thứ XVIII Đảng bộ Báo Thái Nguyên (16/11/2006) đã thông qua các chỉ tiêu cụ thể:

- Bảo đảm hai tờ báo in và báo điện tử không sai sót về chính trị;

- 100% chi bộ đạt trong sạch, vững mạnh, trong đó có 30% vững mạnh xuất sắc;

- Các đoàn thể đạt trong sạch, vững mạnh xuất sắc; 100% đảng viên đủ tư cách hoàn thành nhiệm vụ, trong đó có 30% hoàn thành xuất sắc nhiệm vụ;

- Mỗi năm cử từ 5 đến 8 cán bộ, công chức, viên chức đi học lớp lí luận chính trị, chuyên môn nghiệp vụ, trong đó ưu tiên đào tạo biên tập viên báo điện tử;

- Cơ quan tạo điều kiện cho 100% đoàn viên thanh niên sử dụng thành thạo máy vi tính và các phương tiện kĩ thuật số;

- Tăng doanh thu khu vực sản xuất in mỗi năm 20%, khu vực quảng cáo 30%, thu nhập của phóng viên, biên tập viên bình quân mỗi năm tăng 10%...

Đại hội còn đề ra một số giải pháp nhằm thực hiện các chỉ tiêu trên, trong đó chú trọng vấn đề quản lí tốt đảng viên ngay tại chi bộ để kịp thời phát hiện, ngăn ngừa những biểu hiện không tốt có thể nảy sinh, những biểu hiện dễ làm mất đoàn kết nội bộ; thực hiện tốt "*Ngày sinh hoạt Đảng*", mở rộng tối đa và nêu cao tính dân chủ trong sinh hoạt chi bộ, trên cơ sở phê bình và tự phê bình giúp đỡ nhau cùng tiến bộ, v.v…

Với tổng số 60 cán bộ, công chức, viên chức được bố trí làm việc trong 6 phòng nghiệp vụ: Phòng Thư ký - Xuất bản, Phòng Phóng viên Kinh tế, Phòng Phóng viên Chính trị - Văn xã, Phòng Trị sự - Bạn đọc, Phòng Thái Nguyên Điện tử, Phòng Phóng viên Chuyên đề - Quảng cáo - Phát hành và 1 đơn vị sự nghiệp là Nhà in, Báo Thái Nguyên tích cực đổi mới nội dung và hình thức, đáp ứng yêu cầu ngày càng cao của sự nghiệp công nghiệp hóa, hiện đại hóa.

Một trong những nhiệm vụ quan trọng của tỉnh giai đoạn này là đẩy mạnh chuyển dịch cơ cấu kinh tế theo hướng công nghiệp

hóa, hiện đại hóa. Hướng phấn đấu của tỉnh đến 2010, tỉ trọng công nghiệp chiếm 45%, dịch vụ 38,5%, nông - lâm nghiệp 16,5%. Để đạt được các chỉ tiêu ấy, giải pháp chủ yếu là: Mở rộng các khu cụm công nghiệp; chú trọng phát triển công nghiệp vừa và nhỏ, đi đôi phát triển tiểu thủ công nghiệp và các làng nghề; tạo môi trường thuận lợi để thu hút đầu tư…

Hướng vào nhiệm vụ chính trị của tỉnh, Báo Thái Nguyên tiếp tục duy trì cuộc thi báo chí với chủ đề "Đưa Nghị quyết Đại hội Đảng bộ tỉnh lần thứ XVII vào cuộc sống". Các chuyên mục: "*Công nghiệp hóa - hiện đại hóa nông nghiệp nông thôn*", "*Nước sạch với vệ sinh môi trường*", "*Nông nghiệp gia nhập WTO*", "Điện với cuộc sống", "*Hợp tác ngành nghề và phát triển nông thôn*", "*Cải cách hành chính - thu hút đầu tư*"|… được mở ra và duy trì đều đặn. Tính trong 5 năm (2006 - 2010), đã có hàng nghìn tin, bài, ảnh phản ánh về công nghiệp hóa, hiện đại hóa, về tình hình sản xuất kinh doanh, tăng trưởng của các doanh nghiệp nhà nước và tư nhân; thành công cũng như thất bại của một số doanh nghiệp trên địa bàn. Một số bài được dư luận quan tâm; đáng chú ý là các bài: "*Vẫn chuyện tiến độ rùa của các dự án trọng điểm - chuyển biến quá chậm*", "*Chăn nuôi ở Đại Từ - Nguy cơ ngày càng...nhỏ lẻ*", "Đội ngũ trí thức và chuyện "trải thảm đỏ", "*Chung tay xây dựng làng mới*"… Cũng trong thời gian này, nhiều vấn đề "nóng" của tỉnh được các phóng viên điều tra phản ánh kịp thời, như việc người có HIV bị kì thị, quản lí giá thuốc còn yếu kém, việc nhiều bác sĩ tuyến xã bỏ vị trí làm việc, những sai phạm trong quản lí khoáng sản…

Bám sát nhiệm vụ của giai đoạn này, Báo tập trung tuyên truyền xây dựng bộ máy Nhà nước trong sạch, đẩy mạnh cải cách hành chính. Trong đó, nhiệm vụ trọng tâm là nâng cao chất lượng hoạt động của Hội đồng nhân dân và Ủy ban nhân dân các cấp; nâng cao năng lực lãnh đạo và sức chiến đấu của tổ chức Đảng; đẩy mạnh

cuộc đấu tranh chống tham nhũng, lãng phí; thực hiện cải cách hành chính sâu rộng và đồng bộ trên 4 nội dung: Cải cách thể chế; Cải cách tổ chức bộ máy hành chính; Đổi mới và nâng cao chất lượng đội ngũ cán bộ, công chức; Tài chính công.

Báo đăng tải *Chương trình hành động* của Ban Thường vụ Tỉnh ủy thực hiện Nghị quyết Hội nghị lần thứ 6 (1/2008) của Ban Chấp hành Trung ương Đảng (khóa X) về "*Nâng cao năng lực lãnh đạo, sức chiến đấu của tổ chức cơ sở đảng và chất lượng đội ngũ cán bộ, đảng viên*" và loạt bài cụ thể hóa nghị quyết về các vấn đề: Xóa xóm trắng đảng viên, đảng bộ lãnh đạo phòng chống tệ nạn xã hội, nâng cao chất lượng công tác Đảng trong lực lượng vũ trang; công tác kiểm tra, giám sát của Đảng ở cơ sở; loạt bài đảng viên gương mẫu làm giàu trên quê hương. Bên cạnh loạt bài về cải cách hành chính công trên các lĩnh vực thực hiện cơ chế một cửa, cải cách thủ tục hành chính, giản tiện thủ tục, tạo điều kiện cho doanh nghiệp vào đầu tư là các bài đánh giá hiệu quả cải cách hành chính ở cơ sở.

Một trong những nhiệm vụ nổi bật của báo chí giai đoạn này là tuyên truyền thực hiện Cuộc vận động *Học tập và làm theo tấm gương đạo đức Hồ Chí Minh*. Căn cứ hướng dẫn của Đảng ủy Khối cơ quan Dân Chính Đảng tỉnh, Công văn của Ban Tuyên giáo Tỉnh ủy về tổ chức thực hiện Kế hoạch triển khai Cuộc vận động, ngày 20/3/2007, Đảng ủy Báo Thái Nguyên ban hành Kế hoạch số 23-KH/ĐBBTN về việc *Học tập và làm theo tấm gương đạo đức Hồ Chí Minh*. Theo đó, Báo Thái Nguyên thành lập Ban Chỉ đạo gồm 7 đồng chí; tổ chức triển khai Cuộc vận động đến cán bộ, công nhân viên chức và người lao động. Ban Biên tập thời gian này được kiện toàn: Tháng 12/2007, đồng chí Liêu Văn Chiến được bổ nhiệm làm Phó Tổng Biên tập.

Cuộc vận động *Học tập và làm theo tấm gương đạo đức Hồ Chí Minh* trong cơ quan Báo Thái Nguyên thu được kết quả tốt: 100%

cán bộ, đảng viên, viên chức tham gia học tập và viết thu hoạch, trình bày nhận thức của mình về Cuộc vận động. Công đoàn cơ quan tổ chức hội nghị quần chúng góp ý kiến cho cán bộ, đảng viên từ Phó Trưởng phòng trở lên; các chi bộ đều tổng hợp báo cáo kết quả Cuộc vận động.

Thực hiện Cuộc vận động *Học tập và làm theo tấm gương đạo đức Hồ Chí Minh*, Ban Biên tập Báo Thái Nguyên nêu lên một số mục tiêu cụ thể: Nâng cao chất lượng nội dung, hình thức, tính hấp dẫn, tính chính trị, tính văn hóa của tờ báo in, cập nhật nhanh thông tin trong tỉnh, trong nước và quốc tế, tăng lượng truy cập của bạn đọc; nâng cao chất lượng chương trình truyền hình Internet, chất lượng trang tiếng Anh, tiếng Trung Quốc của Báo Thái Nguyên điện tử; thực hiện nghiêm túc Nghị định 43 về tiết kiệm chi dành ưu tiên phát triển báo in, báo điện tử và nhà in. Một số giải pháp lớn cũng được đề ra để thực hiện mục tiêu, như: Phát huy vai trò lãnh đạo của Ban Chấp hành Đảng bộ, Tổng Biên tập, coi trọng công tác xây dựng cơ sở Đảng và chất lượng đảng viên, xây dựng các đoàn thể vững mạnh; xây dựng *đội ngũ, ngày càng nâng cao chất lượng chuyên môn, nghiệp* vụ; *đầu tư xây dựng cơ sở vật chất; không ngừng nâng cao đời sống cán bộ, viên chức*...

Bên cạnh việc đăng tải đầy đủ các văn bản của Trung ương, của tỉnh liên quan đến Cuộc vận động, Báo Thái Nguyên cũng đăng nhiều tác phẩm báo chí về chủ đề trên. Trong đó có bài "*Khó hay dễ khi học tập và làm theo tấm gương đạo đức Hồ Chí Minh*" đăng trên số báo ra ngày 26/8/2008. Bài báo đã đúc rút một điều quan trọng của Cuộc vận động là: Nói đi đôi với làm là điều khó nhất khi học và làm theo Bác; vì đối với Bác Hồ, lời nói và việc làm của Người luôn song hành, dù việc đó là nhỏ hay lớn. Đó cũng là vấn đề các phóng viên, cộng tác viên đã phản ánh ở hầu hết các tác phẩm báo chí thực hiện Cuộc vận động ở cơ sở.

Từ tháng 6/2008, Ban Chỉ đạo Cuộc vận động cấp tỉnh đã chỉ đạo các cơ quan báo chí trong tỉnh tổ chức cuộc thi sáng tác, quảng bá các tác phẩm báo chí, văn học nghệ thuật về chủ đề "*Học tập và làm theo tấm gương đạo đức Hồ Chí Minh*". Các cán bộ, phóng viên và các cộng tác viên của báo đã hưởng ứng tích cực cuộc thi này. Nhiều điển hình tập thể, cá nhân tiên tiến có cách làm sinh động, mang lại hiệu quả tích cực khi học tập và làm theo Bác ở các làng bản xa xôi, cũng như ở vùng đô thị đã được phản ánh kịp thời trên các trang báo. Các bài viết đều nhấn mạnh kết quả thiết thực, việc làm được dù nhỏ vẫn còn hơn những lời nói to tát nhưng không biến thành hành động. Đến hết năm 2009, Ban Tổ chức Cuộc thi của Tòa soạn đã tuyển chọn và đăng tải khoảng 100 tác phẩm trên tổng số hơn 200 tác phẩm của phóng viên, cộng tác viên gửi đến. Qua tuyển chọn, Ban Tổ chức đã trao giải cho 40 tác phẩm có chất lượng cao.

Thực hiện chủ trương luân chuyển cán bộ của Ban Thường vụ Tỉnh ủy, tháng 7/2008, đồng chí Phan Hữu Minh - Bí thư Đảng ủy, Tổng Biên tập, được điều động giữ chức vụ Giám đốc Đài Phát thanh - Truyền hình tỉnh. Đồng chí Đỗ Thị Thìn - Phó Trưởng ban Thường trực Ban Tuyên giáo Tỉnh ủy, được điều động giữ chức Tổng Biên tập Báo Thái Nguyên. Tiếp đó, Ban Chấp hành Đảng bộ Báo Thái Nguyên đã thống nhất đề nghị Đảng ủy Khối Cơ quan Dân Chính Đảng tỉnh ra Quyết định chỉ định bổ sung đồng chí Đỗ Thị Thìn - Tổng Biên tập Báo Thái Nguyên, vào Ban Chấp hành Đảng bộ và giữ chức vụ Bí thư Đảng ủy khóa XVIII, nhiệm kì 2006 - 2010[(1)]. Đảng bộ Báo Thái Nguyên lúc này có 47 đảng viên sinh hoạt tại 7 chi bộ.

Công tác đào tạo, bồi dưỡng nâng cao trình độ cho cán bộ, phóng viên được Ban Biên tập Báo coi trọng. Trong 3 năm (2006 - 2008), lãnh đạo cơ quan lần lượt cử 15 người đi học các lớp bồi dưỡng lí

---

(1) Theo Quyết định số 221-QĐ/ĐUK ngày 22/7/2008 của Ban Thường vụ Đảng uỷ Khối Cơ quan Dân - Chính - Đảng.

luận chính trị và chuyên môn, nghiệp vụ. Cùng thời gian này, Đảng bộ cơ quan kết nạp 5 đảng viên, chuyển Đảng chính thức cho 4 đồng chí. Năm 2008, Đảng bộ có 35/47 đảng viên đủ tư cách hoàn thành tốt nhiệm vụ, trong đó có 7 đồng chí hoàn thành xuất sắc nhiệm vụ; 7/7 chi bộ đạt tiêu chuẩn trong sạch vững mạnh, trong đó có 2 chi bộ đạt trong sạch vững mạnh tiêu biểu, 1 chi bộ được đảng ủy cấp trên khen thưởng. Đảng bộ Báo Thái Nguyên được Đảng ủy Khối Cơ quan Dân Chính Đảng tỉnh công nhận là Đảng bộ trong sạch, vững mạnh tiêu biểu năm 2008.

Các tổ chức đoàn thể quần chúng đều có những nội dung hoạt động thiết thực, như thăm hỏi, giúp đỡ nhau lúc khó khăn, tổ chức tham quan, học tập báo bạn, giao lưu văn hóa, thể thao với các đơn vị trong và ngoài tỉnh. Công tác từ thiện, nhân đạo được duy trì tốt: Năm 2007, Báo Thái Nguyên tặng *Quỹ học bổng Vũ Xuân* 10 triệu đồng, huy động các nguồn lực xóa 9 nhà dột nát cho người nghèo, trị giá gần 100 triệu đồng. Năm 2008, Báo Thái Nguyên tiếp tục duy trì và tích cực tham gia công tác nhân đạo, từ thiện, đóng góp ủng hộ các quỹ với tổng số tiền gần 100 triệu đồng. Trong đó, tặng 13 triệu đồng cho *Quỹ Vì người nghèo*; tặng 5 suất quà cho nạn nhân chất độc da cam; 5 suất cho thanh niên xung phong khó khăn; ủng hộ 5 triệu đồng cho Hội Cựu thanh niên xung phong tỉnh để xây dựng, tôn tạo Khu Tưởng niệm Trung đoàn 88; đóng góp xóa 12 nhà dột nát theo kế hoạch của tỉnh, trị giá 50 triệu đồng…

Từ 1/1/2009, được sự đồng ý của Ban Thường vụ Tỉnh ủy, Báo Thái Nguyên tăng kì phát hành từ 5 kì lên 6 kì báo/tuần, phát hành liên tục từ thứ Hai đến thứ Bảy hằng tuần. Số lượng kì báo tăng nhưng nguồn nhân lực không tăng, nên các phóng viên phải nỗ lực tăng cường độ lao động, bám sát ngành, địa phương để khai thác, có đủ thông tin đăng tải. Để hỗ trợ hoạt động của phóng viên cũng như các bộ phận liên quan, cơ quan đã chú trọng trang bị phương tiện tác nghiệp cho phóng viên và các bộ phận liên quan trị giá hàng

trăm triệu đồng. Để phù hợp với việc xuất bản tăng kì báo, Ban Biên tập đã trình Thường trực Tỉnh ủy chuyển ấn phẩm *Thái Nguyên cuối tuần* thành *Thái Nguyên Thứ Bảy* và trình kí duyệt măng séc mới cho ấn phẩm *Thái Nguyên Thứ Bảy*.

Báo Thái Nguyên điện tử tiếp tục được đầu tư máy móc, một số thiết bị phục vụ cho trang truyền hình Internet, như bàn dựng kĩ thuật số, xây dựng phòng thu (studio), mua thêm 2 camera, tuyển phát thanh viên và phóng viên quay phim, bảo đảm cập nhật thông tin và tuyên truyền. Đặc biệt, Báo Thái Nguyên điện tử đã hoàn thành 8 tập phim *Hành trình theo Nhật kí Vũ Xuân*, được công chiếu trên Đài Phát thanh - Truyền hình Trung ương và nhiều đài địa phương trong nước.

Trong giai đoạn này, tỉnh Thái Nguyên đã trở thành điển hình của cả nước về phong trào nhân dân hiến đất cho các công trình phúc lợi. Thực hiện việc giải phóng mặt bằng cho các dự án đầu tư xây dựng khu công nghiệp, cơ sở sản xuất, làm đường giao thông, nhiều người dân đã sẵn sàng hiến đất canh tác, đất thổ cư cho công việc chung. Hàng chục hộ dân xóm Gò Chè, xã Huống Thượng, huyện Đồng Hỷ đã hiến hàng nghìn mét vuông đất vườn, nhà để làm đường giao thông liên xã. Một đảng viên là thương binh ở phường Tân Thịnh, thành phố Thái Nguyên hiến gần 1.000 m^2 đất, trị giá hàng tỉ đồng cho công trình của Nhà nước. Ông Trần Văn Hơn, đảng viên 40 năm tuổi Đảng ở huyện Phổ Yên quyết định di dời sớm mồ mả của gia đình để dành đất cho dự án thi công đạt tiến độ… Tất cả những tấm gương ấy đã được các phóng viên phát hiện, phản ánh sinh động trên Báo Thái Nguyên và nhiều báo Trung ương.

Cùng với báo in, báo Thái Nguyên điện tử cũng được đầu tư nâng cấp phần mềm lõi nhằm tăng cường tính bảo mật; nâng cấp đường truyền để truy cập nhanh hơn; khuyến khích quảng cáo trên báo điện tử. Ngoài các phần tin tức của tỉnh, trong nước, quốc tế, báo

Thái Nguyên điện tử còn hoàn thành một số bộ phim tư liệu được phát sóng trên nhiều kênh truyền hình như "*Bác Hồ với chiến khu*"; "*Từ ATK Thái Nguyên đến chiến thắng Điện Biên Phủ*", "*Kí ức mùa Xuân Đại thắng*"…

Sau một năm tăng kì, Báo Thái Nguyên vẫn tiếp tục duy trì được số lượng phát hành và chất lượng thông tin. Năm 2009, báo xuất bản 297 kì với tổng số trên 1,6 triệu tờ, tương đương với năm 2008. Qua đánh giá hằng năm cho thấy, 100% cán bộ viên chức, người lao động trong cơ quan đều chấp hành tốt chủ trương, chính sách, pháp luật của Đảng và Nhà nước; cơ quan đã đạt được nhiều tiến bộ đáng ghi nhận. Được sự quan tâm của Ban Thường vụ Tỉnh ủy, bằng nguồn tiết kiệm chi và khấu hao tài sản hằng năm, Nhà in Báo đã tự cân đối và đầu tư thêm một số máy móc thiết bị, như máy cán màng, máy vào bìa keo nhiệt, máy xén giấy…

Hoạt động của các đoàn thể trong cơ quan Báo Thái Nguyên cũng được đẩy mạnh. Năm 2009, Công đoàn Báo Thái Nguyên đã được Công đoàn Viên chức tỉnh tặng Giấy khen đoạt giải Nhất cuộc thi "*Tìm hiểu tư tưởng và tấm gương đạo đức Hồ Chí Minh*". Một số cá nhân được Công đoàn cấp trên tặng Bằng khen do có nhiều thành tích trong Cuộc vận động người cán bộ công chức "*Trung thành - Sáng tạo - Tận tụy - Gương mẫu*" (giai đoạn 1999 - 2009). Báo Thái Nguyên được Ủy ban Mặt trận Tổ quốc tỉnh tặng Bằng khen do có nhiều thành tích trong thực hiện phong trào khuyến học, khuyến tài.

Chi đoàn Thanh niên có 27 đoàn viên, trong đó 23 đảng viên tham gia sinh hoạt Đoàn. Thời điểm này, hoạt động của Chi đoàn gắn với tổ chức cuộc vận động "*Tuổi trẻ Việt Nam sống, chiến đấu, lao động và học tập theo gương Bác Hồ vĩ đại*". 100% đoàn viên trong Chi đoàn tham gia các phong trào: "*Thi đua tình nguyện xây dựng* và bảo vệ Tổ quốc", "*5 xung kích phát triển kinh tế - xã hội và bảo vệ Tổ quốc*", "*4 đồng hành cùng thanh niên lập thân, lập nghiệp*".

Cuộc thi báo chí với chủ đề: "Đưa Nghị quyết của Đại hội Đảng bộ tỉnh lần thứ XVII vào cuộc sống" tiếp tục được duy trì và đẩy mạnh. Năm 2009 có 167 tác phẩm của cán bộ, phóng viên, cộng tác viên của Báo Thái Nguyên dự thi được đăng tải; trong đó có 40 tác phẩm được lựa chọn để trao giải.

Ngoài công tác chuyên môn phục vụ nhiệm vụ chính trị, cán bộ, công chức viên chức trong cơ quan báo còn tích cực tham gia các hoạt động từ thiện, nhân đạo. Riêng trong năm 2009, Báo Thái Nguyên hỗ trợ 2 nhà tình nghĩa cho Thanh niên xung phong ở 2 huyện Đại Từ và Đồng Hỷ; ủng hộ *Quỹ Khuyến học*, *Quỹ Xóa nhà dột nát*, *Quỹ Trẻ thơ*, *Quỹ Người cao tuổi*; ủng hộ bộ đội đồn biên phòng Lũng Cú…, với tổng số tiền trên 100 triệu đồng.

Có thể nói, năm 2009 là năm Báo Thái Nguyên tăng cường nhịp độ làm việc do tăng kì báo. Cán bộ, công nhân viên chức trong cơ quan đã nỗ lực làm việc và đạt kết quả tốt. Trong năm, cơ quan có 24/60 cán bộ được suy tôn danh hiệu *Chiến sĩ thi đua cấp cơ sở*; 2 cán bộ được Hội đồng Thi đua - Khen thưởng tỉnh xét công nhận danh hiệu *Chiến sĩ thi đua cấp tỉnh*. 7/7 đơn vị đạt tập thể tiên tiến, trong đó 3 tập thể được suy tôn *Tập thể xuất sắc*. Cơ quan được Chính phủ tặng Cờ thi đua. Đặc biệt, sau 3 năm triển khai thực hiện Cuộc vận động "*Học tập và làm theo tấm gương đạo đức Hồ Chí Minh*", Đảng bộ đã triển khai học tập các chuyên đề của Cuộc vận động về thực hành tiết kiệm, chống tham ô, lãng phí, học tập tác phẩm "*Sửa đổi lối làm việc*", chuyên đề "*Nâng cao tinh thần trách nhiệm, hết lòng, hết sức phụng sự Tổ quốc, phục vụ nhân dân*", "*Xây dựng Đảng ta thật sự vững mạnh, là đạo đức, là văn minh*" đến 100% đảng viên, công nhân viên và người lao động. Đảng bộ đã tổ chức thành công Hội thi báo cáo viên giỏi cấp cơ sở về chủ đề trên, cử 1 phóng viên tham gia Hội thi do Đảng ủy Khối tổ chức và đoạt giải Khuyến khích.

Bước sang năm 2010 là năm có nhiều sự kiện chính trị trọng đại của đất nước, của tỉnh. Đây là năm diễn ra Đại hội Đảng các cấp tiến tới Đại hội Đảng toàn quốc lần thứ XI, kỉ niệm 1000 năm Thăng Long - Hà Nội, năm báo chí trong nước có nhiều chuyển biến mạnh về lượng và chất. Đây cũng là thời điểm đất nước nói chung, tỉnh Thái Nguyên nói riêng bước vào giai đoạn phát triển mới. Tiến trình hội nhập quốc tế ngày càng sâu rộng, sự phát triển của khoa học - công nghệ là cơ hội để tiếp tục thực hiện tiến trình đổi mới đất nước theo hướng công nghiệp hóa - hiện đại hóa.

Trong bối cảnh đó, hoạt động báo chí diễn ra rất sôi động và đòi hỏi người làm báo phải nhanh nhạy, dũng cảm, bám sát cuộc sống hơn. Chính vì thế, Ban Biên tập Báo Thái Nguyên xác định cần phải tiếp tục đổi mới để phát triển.

Một số nhiệm vụ, chỉ tiêu chính được xác định trong năm 2010 là: Tập trung lãnh đạo, tổ chức hoàn thành xuất bản Báo Thái Nguyên 6 kì/tuần, nâng cao chất lượng thông tin tuyên truyền trên cả 2 tờ báo; coi trọng công tác rèn luyện năng lực cả về chuyên môn, nghiệp vụ và lí luận chính trị cho đội ngũ cán bộ, phóng viên, biên tập viên; tích cực tuyên truyền phục vụ đại hội Đảng các cấp tiến tới Đại hội Đảng toàn quốc lần thứ XI; đẩy mạnh việc phát hành báo, phấn đấu có trên 6.000 tờ báo phát hành/kì; tổ chức tốt các cuộc thi báo chí theo chủ đề tuyên truyền của từng năm; tổ chức tốt Hội thảo báo Đảng các tỉnh, thành phố phía Bắc do Báo Thái Nguyên đăng cai nhân dịp 3/2 với chủ đề "*Báo chí với công tác tuyên truyền đưa nghị quyết của Đảng vào cuộc sống*"; thực hiện tốt Quy chế tự chủ theo Nghị định số 43/2006/NĐ-CP ngày 25/4/2006; tiếp tục đầu tư hỗ trợ phương tiện tác nghiệp cho phóng viên; chú trọng nâng cao chất lượng sinh hoạt chi bộ, cấp ủy, tăng cường công tác kiểm tra, giám sát trong Đảng bộ, phát triển từ 2 đảng viên trở lên/năm, giữ vững các danh hiệu *Chi bộ, Đảng bộ trong sạch vững mạnh*, duy trì cơ

quan đạt tiêu chuẩn *Cơ quan văn hóa*. Ban Biên tập đã bổ sung quy hoạch cấp ủy giai đoạn 2010 - 2015 theo hướng dẫn của Đảng ủy Khối Các cơ quan tỉnh; tổ chức thành công Đại hội Đảng bộ cơ quan nhiệm kì 2010 - 2015 theo chỉ đạo của Đảng bộ cấp trên; triển khai học tập chuyên đề của Cuộc vận động "*Học tập và làm theo tấm gương đạo đức Hồ Chí Minh*" về "*Xây dựng Đảng ta thật sự trong sạch, vững mạnh, là đạo đức, là văn minh*" theo chỉ đạo của tỉnh.

Để thực hiện nhiệm vụ và kế hoạch đề ra, Ban Biên tập cử 5 thành viên (do đồng chí Tổng Biên tập làm Trưởng đoàn) đi học tập kinh nghiệm xuất bản báo tại Báo Hà Nội Mới từ ngày 5 đến 7/1/2010. Đoàn cán bộ đã trao đổi, học tập kinh nghiệm trong công tác sản xuất và phát hành báo của Báo Hà Nội Mới. Đây là cơ quan báo chí của Đảng bộ Thủ đô Hà Nội, cũng là nơi cập nhật phong cách làm báo hiện đại, nhanh nhạy trong việc phát hành báo in và báo điện tử của cả nước.

Sau khi học tập trở về, Ban Biên tập quyết định đổi mới hình thức trình bày ma két, thay đổi kiểu chữ trên máy chuyên dụng Mashitoh trước đây bằng máy Max thông dụng hơn. Tòa soạn được trang bị thêm hệ thống máy dự phòng để mi báo. Hình thức tờ báo có sự thay đổi theo hướng hiện đại, tiếp cận với phương pháp làm báo trong nước và quốc tế.

Từ ngày 11 đến ngày 14/3/2010, Báo Thái Nguyên đăng cai tổ chức Hội thảo báo Đảng các tỉnh, thành phố phía Bắc lần thứ XVIII với chủ đề: "*Báo chí với công tác tuyên truyền đưa nghị quyết của Đảng vào cuộc sống*". Tham gia Hội thảo có khoảng 200 đại biểu của gần 50 cơ quan báo chí Trung ương và địa phương trong cả nước. Hội thảo vinh dự được đón đồng chí Lê Doãn Hợp - Ủy viên Trung ương Đảng, Bộ trưởng Bộ Thông tin - Truyền thông, tới dự và phát biểu động viên chỉ đạo giới báo chí. Hội thảo đã thành công tốt đẹp, được đồng nghiệp báo Đảng địa phương các tỉnh đánh giá cao.

Một sự kiện quan trọng của Báo Thái Nguyên là Đại hội Đảng bộ lần thứ XIX, nhiệm kì 2010 - 2015 được tổ chức ngày 28/5/2010, với chủ đề: *Nâng cao năng lực lãnh đạo và sức chiến đấu của Đảng bộ; không ngừng đổi mới hoạt động của báo Đảng trong giai đoạn hiện nay; hoàn thành xuất sắc nhiệm vụ chính trị* được giao. Nghị quyết Đại hội là phương hướng chỉ đạo mọi mặt công tác của cơ quan Báo trong 5 năm 2010 - 2015.

Một trong những nhiệm vụ và giải pháp chủ yếu đặt ra để thực hiện các mục tiêu là: Thường xuyên quan tâm đến công tác giáo dục chính trị tư tưởng, nắm bắt kịp thời tâm tư, nguyện vọng và tư tưởng của cán bộ, đảng viên, uốn nắn, giúp đỡ kịp thời để cán bộ, đảng viên yên tâm công tác; tiếp tục động viên cán bộ, đảng viên hưởng ứng Cuộc vận động *Học tập và làm theo tấm gương đạo đức Hồ Chí Minh*; nâng cao vai trò lãnh đạo của chi bộ, đảng bộ, đẩy mạnh các hoạt động của đoàn thể, thực hiện nghiêm túc nguyên tắc tập trung, dân chủ; tiếp tục quan tâm xây dựng đội ngũ cán bộ, đảng viên, phóng viên có bản lĩnh chính trị vững vàng, có trình độ chuyên môn, nghiệp vụ cao; tạo điều kiện cho phóng viên, biên tập viên học tập nâng cao trình độ.

Ngay từ đầu năm 2010, Báo đã chuẩn bị cho đợt tuyên truyền Đại hội Đảng bộ tỉnh lần thứ XVIII. Trước thềm đại hội Đảng các cấp, Báo đăng nhiều bài viết mang tính tổng kết 5 năm thực hiện Nghị quyết Đại hội Đảng bộ tỉnh lần thứ XVII. Trong đó, đáng chú ý là bài: *Vài suy nghĩ trước thềm đại hội Đảng các cấp* (đăng trên số báo ra ngày 24/2/2010). Tác giả bài báo đề nghị: Cần có hình thức phù hợp để động viên quần chúng tham gia vào quá trình chuẩn bị nội dung của đại hội, bảo đảm cho nghị quyết của Đảng có sự nhuần nhuyễn giữa yếu tố khách quan với hơi thở cuộc sống; nên có những nội dung tuyên truyền cụ thể tới cơ sở về ý nghĩa và nội dung của đại hội dưới các hình thức như hỏi - đáp, panô, áp phích, trưng bày tranh ảnh…. Báo Thái Nguyên đã chú trọng đăng nhiều bài viết

đánh giá hiệu quả công tác Đảng ở các huyện, thành, thị sau 5 năm thực hiện nghị quyết; nổi lên là các bài: *Tiền đề quan trọng dẫn đến thành công* (Đảng bộ huyện Đại Từ); *Những bài học kinh nghiệm trong công tác xây dựng Đảng* (Đảng bộ huyện Đồng Hỷ); *Kiểm tra giám sát nhằm nâng cao sức chiến đấu của Đảng* (Đảng bộ huyện Định Hóa), v.v…

Các sự kiện kinh tế - xã hội khác, như cuộc vận động "*Hai không*" của ngành Giáo dục và Đào tạo; tiếp nhận lưới điện hạ áp nông thôn của ngành Điện; triển khai lãi suất ưu đãi cho doanh nghiệp của ngân hàng; thực hiện Chương trình 120 vốn giải quyết việc làm… được phản ánh thông qua những bài viết sinh động trên các trang Báo Thái Nguyên.

Trong quý II và quý III năm 2010, Báo Thái Nguyên liên tục mở các trang chuyên tuyên truyền đại hội các đảng bộ trực thuộc Tỉnh ủy. Nhằm phục vụ Đại hội Đảng bộ tỉnh lần thứ XVIII, Báo đã xuất bản 4 cuốn sách: Sách ảnh Đảng bộ Thái Nguyên giai đoạn 2005 - 2010; Các tác phẩm báo chí tiêu biểu về chủ đề *Học tập và làm theo tấm gương đạo đức Hồ Chí Minh*; Những điển hình tiên tiến trong phong trào thi đua yêu nước giai đoạn 2005 - 2010; Những tác phẩm báo chí tiêu biểu trong cuộc thi Đưa Nghị quyết Đại hội Đảng bộ tỉnh lần thứ XVII vào cuộc sống. Các ấn phẩm trên đã được sử dụng làm quà tặng các đại biểu dự Đại hội Đảng bộ tỉnh lần thứ XVIII.

Từ ngày 21 đến ngày 23/10/2010, Đại hội Đảng bộ tỉnh lần thứ XVIII được tổ chức. Báo Thái Nguyên đã xuất bản số báo đặc biệt đăng tải nhiều tin, bài viết phản ánh và chào mừng sự kiện quan trọng này. Trong 3 ngày Đại hội làm việc, Báo thường xuyên cập nhật các thông tin mới, kịp thời chuyển tải đến cán bộ, đảng viên và nhân dân các dân tộc trên địa bàn tỉnh.

Như vậy, trong năm 2010, Báo Thái Nguyên có nhiều cố gắng thực hiện nhiệm vụ, bám sát định hướng tuyên truyền của cấp trên, đảm bảo thông tin đến bạn đọc nhanh, kịp thời, chính xác, không

để sai, sót sự kiện xảy ra trên địa bàn. Cùng với việc sơ kết 5 năm (2005 - 2010), tổng kết Cuộc thi Đưa Nghị quyết Đại hội Đảng bộ tỉnh lần thứ XVII vào cuộc sống và phát động cuộc thi cho giai đoạn tiếp theo, Ban Biên tập sơ kết 2 năm cuộc thi viết về chủ đề *Học tập và làm theo tấm gương đạo đức Hồ Chí Minh* đồng thời tiếp tục phát động Cuộc thi đến đội ngũ cán bộ, phóng viên, đông đảo bạn đọc, cộng tác viên.

Trên các trang Báo Thái Nguyên thường xuyên đăng tải nhiều bài viết đấu tranh chống tiêu cực, phản ánh những vấn đề bức xúc của nhân dân trong công tác quản lí đất đai, đền bù giải phóng mặt bằng, mất dân chủ ở một số địa phương. Tính chiến đấu của Báo ngày càng được phát huy, góp phần quan trọng vào công tác giáo dục chính trị, tư tưởng của Đảng bộ.

Cũng như báo in, Báo Thái Nguyên điện tử tiếp tục nâng cấp đường truyền với tốc độ nhanh hơn, đổi mới về nội dung và hình thức tuyên truyền quảng bá. Số lượng người truy cập trong năm 2010 tăng khoảng 30% so với năm 2009…

Do có nhiều thành tích nổi bật, cơ quan Báo Thái Nguyên đã được Bộ Thông tin - Truyền thông và Hội Nhà báo Việt Nam tặng Giải C bìa báo Xuân 2010, Ủy ban nhân dân tỉnh tặng Bằng khen vì có thành tích xuất sắc trong phong trào xây dựng và phát triển hạ tầng…

Tóm lại, sau 5 năm, Báo Thái Nguyên đã có bước phát triển nhanh cả về số lượng và chất lượng, bước đầu trang bị được nhiều thiết bị phục vụ tác nghiệp. Giao diện báo Thái Nguyên điện tử và ma két báo in có sự đổi mới theo hướng hiện đại, thân thiện, tiện ích với bạn đọc hơn. Đây cũng là giai đoạn quan trọng, làm tiền đề để Báo Thái Nguyên bước vào giai đoạn mới theo hướng hiện đại hóa trong sản xuất báo để đáp ứng yêu cầu của sự nghiệp cách mạng trong tình hình mới.

Chương VI

BÁO THÁI NGUYÊN TRONG THỜI KÌ TIẾP TỤC ĐỔI MỚI VÀ HỘI NHẬP (GIAI ĐOẠN 2011 - 2022)

I- ĐẨY MẠNH THÔNG TIN - TUYÊN TRUYỀN THỰC HIỆN NHIỆM VỤ PHÁT TRIỂN KINH TẾ-XÃ HỘI THEO TINH THẦN NGHỊ QUYẾT ĐẠI HỘI ĐẢNG BỘ TỈNH LẦN THỨ XVIII (2011-2015)

Năm 2011 là năm đầu tiên thực hiện Nghị quyết Đại hội Đảng toàn quốc lần thứ XI, là năm cả nước tiến hành cuộc bầu cử Quốc hội khóa XIII và Hội đồng nhân dân các cấp nhiệm kì 2011-2016. Trên địa bàn tỉnh, Liên hoan Trà Quốc tế lần thứ nhất Thái Nguyên - Việt Nam năm 2011 được tổ chức với quy mô lớn, thu hút nhiều nước trên thế giới và các tỉnh trong nước tham dự. Đây là năm tỉnh tập trung thực hiện Nghị quyết 11-NQ/CP ngày 24/2/2011 của Chính phủ *Về những giải pháp chủ yếu tập trung kiềm chế lạm phát, ổn định kinh tế vĩ mô, bảo đảm an sinh xã hội và Kết luận số 02/KL/TW ngày 16/3/2011 của Bộ Chính trị Về tình hình kinh tế - xã hội năm 2011…*

Năm 2011 cũng là năm Ban Chấp hành Đảng bộ tỉnh triển khai thực hiện mục tiêu tổng quát do Đại hội Đảng bộ tỉnh lần thứ XVIII (10/2010) đề ra là: *"Tiếp tục nâng cao năng lực lãnh đạo và sức chiến đấu của toàn Đảng bộ, xây dựng hệ thống chính trị trong sạch, vững mạnh; phát huy dân chủ và đại đoàn kết toàn dân; đẩy mạnh công nghiệp hóa - hiện đại hóa; phát triển kinh tế nhanh và bền vững, nâng cao đời sống vật chất và tinh thần của nhân dân; giữ vững ổn định chính trị, trật tự an toàn xã hội, tạo tiền đề vững chắc để tỉnh Thái Nguyên trở thành tỉnh công nghiệp theo hướng hiện đại trước năm 2020 và là một trong những trung tâm kinh tế, văn hóa, y tế, đào tạo của cả nước".*

Để đạt được những mục tiêu quan trọng trên, bên cạnh những giải pháp phát triển kinh tế - xã hội, Đại hội đã quyết nghị giải pháp tăng cường công tác xây dựng, chỉnh đốn Đảng, nâng cao năng lực lãnh đạo và sức chiến đấu của các tổ chức Đảng. Nghị quyết Đại hội Đảng bộ đã nhấn mạnh cần tăng cường sự lãnh đạo của cấp ủy đảng đối với các cơ quan báo chí trên địa bàn.

Báo Thái Nguyên giai đoạn này có 75 cán bộ, công nhân viên chức và người lao động. Đảng bộ có 48 đảng viên, cấp ủy có 7 đồng chí, đồng chí Đỗ Thị Thìn-Tỉnh ủy viên, Tổng Biên tập, là Bí thư Đảng ủy. 100% phóng viên, biên tập viên có trình độ đại học trở lên, trong đó có 3 thạc sĩ, 4 đồng chí đang học cao học; nhiều người có 2-3 bằng đại học. Cơ quan đã có 7 người được nâng ngạch lên Phóng viên chính, Biên tập viên chính. Nhìn chung, các cán bộ, phóng viên được đào tạo chính quy từ các trường đại học khác nhau, có nền tảng nhận thức tốt, bắt nhịp được với phong cách làm báo hiện đại. Tuy nhiên, còn nhiều cán bộ, phóng viên chưa được đào tạo chuyên ngành báo chí; đội ngũ phóng viên hợp đồng hầu hết chưa được đào tạo bài bản nên phải vừa học vừa làm, nhiều sản phẩm báo chí chất lượng chưa cao.

Trước những yêu cầu mới, xuất phát từ tình hình đội ngũ cán bộ, phóng viên, ngay từ đầu năm 2011, Đảng ủy và Ban Biên tập Báo Thái Nguyên tổ chức Hội nghị xác định phương hướng, nhiệm vụ cụ thể trong từng giai đoạn là: Tập trung tuyên truyền phục vụ cuộc bầu cử; mở nhiều chuyên mục tuyên truyền các sự kiện nổi bật trong nước và của tỉnh; tiếp tục tổ chức cuộc thi báo chí về chủ đề *Đưa Nghị quyết Đại hội Đảng bộ tỉnh lần thứ XVIII vào cuộc sống;* sơ kết năm thứ 3 cuộc thi viết về chủ đề *Học tập làm theo tấm gương đạo đức Hồ Chí Minh;* từng bước đổi mới, nâng cấp báo in và báo điện tử theo hướng hiện đại phù hợp tình hình mới; đổi mới thông

tin quảng cáo, trang chuyên phù hợp; tổ chức các phong trào thi đua và công tác khen thưởng nhằm động viên kịp thời cán bộ viên chức và người lao động...

Một trong những nhiệm vụ trọng tâm từ tháng 1 đến tháng 5/2011 là tuyên truyền cuộc bầu cử Quốc hội khóa XIII và Hội đồng nhân dân các cấp nhiệm kì 2011-2016 (tổ chức ngày 22/5/2011). Ban Biên tập đã ban hành kế hoạch chỉ đạo các phòng chuyên môn tập trung tuyên truyền để nhân dân và cử tri hiểu rõ mục đích, ý nghĩa và tầm quan trọng của cuộc bầu cử, nêu cao ý thức làm chủ của người công dân, tích cực tham gia bầu cử, để ngày bầu cử thực sự là ngày hội của toàn dân. Báo đã bám sát nhiệm vụ từng giai đoạn của cuộc bầu cử để tuyên truyền thành các đợt và ra số đặc biệt trước ngày bầu cử. Các nội dung được tuyên truyền trong giai đoạn này gồm: Những văn bản, hướng dẫn của Đảng, Nhà nước, Ủy ban Thường vụ Quốc hội và Hội đồng bầu cử; các văn bản, hướng dẫn của tỉnh về công tác bầu cử; giới thiệu những điểm mới của Luật Bầu cử, tiêu chuẩn đại biểu Quốc hội và đại biểu Hội đồng nhân dân các cấp; thời gian, nguyên tắc bầu, quyền và nghĩa vụ của công dân trong ứng cử, bầu cử; các công tác chuẩn bị về mọi mặt cho bầu cử ở cơ sở cũng như trên địa bàn toàn tỉnh.

Để tuyên truyền việc triển khai thực hiện Nghị quyết 11-NQ/CP ngày 24/2/2011 của Chính phủ về những giải pháp chủ yếu tập trung kiềm chế lạm phát, ổn định kinh tế vĩ mô, bảo đảm an sinh xã hội và Kết luận số 02/KL/TW ngày 16/3/2011 của Bộ Chính trị về tình hình kinh tế - xã hội năm 2011, trên báo Thái Nguyên Điện tử đã mở chuyên mục *"Tập trung kiềm chế lạm phát, ổn định kinh tế vĩ mô và bảo đảm an sinh xã hội"* đăng tải các tin, bài liên quan đến văn bản, chính sách, giải pháp kiềm chế lạm phát. Trên Báo Thái Nguyên in cũng thường xuyên có các bài đề cập đến các vấn đề kinh tế, đời sống… Trong đó có một số bài tiêu biểu, như: *Phát triển sản*

xuất kinh doanh trong thời kì bão giá; Cắt giảm đầu tư công trên địa bàn; Thay đổi thói quen tiêu dùng trong thời kì tăng giá; Biện pháp tiết kiệm điện, nước của một số cơ quan, hộ gia đình. Các phóng viên cũng tìm hiểu, chia sẻ giải pháp về tác động của tăng giá đến một số đối tượng trong xã hội, như học sinh, sinh viên, công nhân, nông dân và những người thu nhập thấp.

Năm 2011 cũng là năm có nhiều đổi mới trên Báo Thái Nguyên điện tử. Vừa tiếp tục đổi mới giao diện, vừa sản xuất nhiều phóng sự, phim tài liệu; duy trì trang tiếng Anh, tiếng Trung Quốc, nhằm đáp ứng nhu cầu thông tin trong thời kì mới, Phòng Thái Nguyên Điện tử còn phối hợp với Công ty phần mềm TBT sofware hoàn thành nâng cấp hệ thống phần mềm lõi và đổi mới giao diện, đảm bảo tiện ích hơn cho cả người cập nhật thông tin và bạn đọc truy cập, khai thác thông tin, được lãnh đạo tỉnh cũng như bạn đọc gần xa đánh giá cao. Ngoài duy trì thường xuyên 31 chuyên mục, báo điện tử đã mở thêm nhiều chuyên mục phục vụ kịp thời nhiệm vụ chính trị và các hoạt động phát sinh của tỉnh, như tuyên truyền bầu cử, Liên hoan Trà Quốc tế, Tập trung kiềm chế lạm phát đảm bảo an sinh xã hội… Lượng truy cập tăng khoảng 500 lượt truy cập/ngày so với năm trước.

Cũng trong năm 2011, một sự kiện quan trọng mang tính quyết định đến hình thức tờ báo và chủ động trong việc sản xuất báo in là việc trang bị hệ thống máy in mới cho Nhà in Báo Thái Nguyên. Đây là máy in 4 mầu nhãn hiệu Misubishi của Nhật Bản đã qua sử dụng, chất lượng còn khoảng 80%, là loại máy hiện đại nhất trên địa bàn tỉnh hiện nay, trị giá gần 5 tỉ đồng bằng nguồn ngân sách của tỉnh. Sau khi tiếp nhận (tháng 3/2011), từ ngày 1/4/2011, được phép của Thường trực Tỉnh ủy, Báo Thái Nguyên chính thức xuất bản 3 số báo in 4 mầu/tuần (các ngày thứ 2, thứ 4, thứ 7), tăng 2 số báo mầu/tuần so với trước đây. Nhà in đã chủ động dành các nguồn

vốn tự có, tiết kiệm chi để trang bị bổ sung các thiết bị sau in, như máy gấp báo, máy xén giấy, máy vào bìa keo nhiệt... trị giá gần 1 tỉ đồng. Có thể nói, đây là bước tiến đáng kể của Báo Thái Nguyên về trang bị cơ sở vật chất, đồng thời thể hiện sự quan tâm của tỉnh đối với báo chí.

Việc sử dụng các thiết bị sau in đã đem lại hiệu quả rõ rệt, giải phóng một phần sức lao động cho công nhân: Số người gấp báo thủ công từ 10 người, giảm xuống còn 3 người/ca sản xuất; thời gian để ra một số báo mầu khổ to được rút ngắn rất nhiều so với trước, đồng thời tiết kiệm được chi phí (trước đây mỗi kì in báo mầu khổ to đều phải đưa về Hà Nội in tại Nhà in Báo Nhân dân). Đây cũng là bước chuẩn bị nguồn lực để Báo Thái Nguyên xuất bản báo hằng ngày, ra 4 mầu thường xuyên trong những năm tới.

Căn cứ đề nghị của Báo Thái Nguyên và đáp ứng yêu cầu trước mắt, Ban Thường vụ Tỉnh ủy ra Thông báo số 306-TB/TU ngày 10/8/2011; Bộ Thông tin Truyền thông đã cấp giấy phép xuất bản số 1514/CP-BTTTT ngày 20/9/2011 cho phép Báo Thái Nguyên xuất bản thêm ấn phẩm *Thái Nguyên Hằng tháng* dày 36 trang, khổ 20x29cm, in 4 mầu, phát hành 6.000 cuốn cùng với báo in. Phòng Phóng viên Chuyên đề - Quảng cáo và Phát hành được giao nhiệm vụ thực hiện ấn phẩm này. Để đáp ứng nhu cầu công việc mới, 2 phóng viên, biên tập viên từ các phòng khác được điều chuyển đến để tăng cường nhân lực cho Phòng Phóng viên Chuyên đề - Quảng cáo và Phát hành. Các bài viết trong số Thái Nguyên Hằng tháng được xây dựng theo chủ đề của từng tháng với nhiều chuyên mục phong phú, hấp dẫn, vừa phục vụ kịp thời nhiệm vụ chính trị của tỉnh, vừa đáp ứng nhu cầu bạn đọc.

Ngày 1/10/2011, *Thái Nguyên Hằng tháng* ra số đầu tiên, có chủ đề về công tác xây dựng Đảng trong doanh nghiệp, doanh nhân, nhân Ngày Doanh nhân Việt Nam (13/10). Tháng 11/2011 với chủ

đề Chào mừng Liên hoan Trà Quốc tế tại Thái Nguyên và hướng về Ngày Nhà giáo Việt Nam. Tháng 12 có chủ đề về Quân đội Nhân dân Việt Nam…

Năm 2011 sự phối hợp trong tuyên truyền giữa cơ quan Báo với nhiều đơn vị trên địa bàn được tăng cường. Báo đã phối hợp với gần 40 cơ quan, đơn vị duy trì chuyên mục tuyên truyền trên Báo. Đáng chú ý là các chuyên mục: *Xây dựng nông thôn mới, Quốc phòng toàn dân* (Bộ Chỉ huy quân sự tỉnh), *Nước với cuộc sống* (Sở Nông nghiệp và Phát triển nông thôn), *An toàn giao thông* (Ban Chỉ đạo an toàn giao thông tỉnh), *Dân số gia đình* (Sở Văn hóa - Thể thao và Du lịch), *Giải đáp phổ biến pháp luật* (Sở Tư pháp), *Nui phaoMining* (Công ty khai thác khoáng sản Núi Pháo), các chuyên mục về y tế và chăm sóc sức khỏe nhân dân… Trên báo in và báo điện tử liên tục mở các mục hướng tới những ngày lễ kỉ niệm các sự kiện lớn; thực hiện kết nối đường link trên báo điện tử với đa số các báo Đảng địa phương trong cả nước để tiện trong việc học hỏi, trao đổi kinh nghiệm công tác và tìm hiểu, hỗ trợ nhau trong công tác tuyên truyền.

Điểm nổi bật về công tác tuyên truyền của Báo năm 2011 là Liên hoan Trà Quốc tế lần thứ nhất được tổ chức tại Thái Nguyên. Ngay từ đầu năm, trên Báo Thái Nguyên in và Báo Thái Nguyên điện tử đã mở chuyên mục *Hướng tới Liên hoan Trà Quốc tế lần thứ nhất Thái Nguyên - Việt Nam năm 2011* và tổ chức tuyên truyền đậm nét cho sự kiện quan trọng này. Nhiều số báo đã tập trung phản ánh những gương mặt sản xuất chè giỏi, kinh nghiệm tiêu biểu trong sản xuất, chế biến và tiêu thụ chè; giới thiệu vùng chè ngon của cả nước, trong đó có vùng chè của Thái Nguyên nhằm đẩy mạnh quảng bá thương hiệu Trà Thái Nguyên trong nước cũng như nước ngoài. Báo Thái Nguyên cũng phản ánh kịp thời những vướng mắc, khó khăn trong giải phóng mặt bằng và giải pháp tháo gỡ để xây dựng các hạng mục công trình phục vụ Liên hoan; công

tác chuẩn bị, cũng như các hoạt động của Liên hoan, như: Cuộc thi Người đẹp xứ Trà, Hội thi Cây chè đẹp… Từ đầu năm 2011 đến dịp tổ chức Liên hoan Trà, trung bình mỗi tuần có 7-10 tin, bài, ảnh đăng tải trên cả 2 mặt báo về chủ đề này. Đồng thời, Báo Thái Nguyên còn được tỉnh giao nhiệm vụ thực hiện cuốn sách *ảnh Chè Thái Nguyên* dày 164 trang, in 4 mầu bằng 3 thứ tiếng (Việt, Anh, Trung) xuất bản 4.000 cuốn để phục vụ Liên hoan. Cuốn sách giới thiệu được nhiều đại lí, cửa hàng bán chè Thái Nguyên từ khắp mọi miền Tổ quốc và một số nước bạn; công dụng của chè, những nhận xét, đánh giá về chè Thái Nguyên của một số chuyên gia trong nước và thế giới…, góp phần khẳng định sức ảnh hưởng của Trà Thái Nguyên và "Văn hóa Trà Thái Nguyên" với người tiêu dùng trong nước cũng như quốc tế. Công tác tuyên truyền của Báo đã thiết thực góp phần quảng bá cho Liên hoan Trà cấp Quốc tế lần đầu tiên được tổ chức tại Thái Nguyên.

Trong tháng diễn ra Liên hoan (đặc biệt là những ngày từ 7 đến 15/11/2011), Báo mở chuyên mục *Chào mừng Liên hoan Trà Quốc tế lần thứ nhất Thái Nguyên - Việt Nam năm 2011,* chỉ đạo nhóm phóng viên bám sát sự kiện để phản ánh đầy đủ diễn biến, các hoạt động của Liên hoan. Cùng với số báo thời sự, các số báo Thái Nguyên Thứ Bảy, *Thái Nguyên Hằng tháng* đã xuất bản số đặc biệt phục vụ sự kiện quan trọng này. Tính riêng trong tháng 11/2011 có khoảng 150 tin, bài, ảnh về các hoạt động của Liên hoan Trà. Công tác tuyên truyền, phục vụ Liên hoan đã góp phần để sự kiện Liên hoan Trà Quốc tế lần thứ nhất Thái Nguyên - Việt Nam năm 2011 được bình chọn là một trong 10 sự kiện văn hóa nổi bật của Quốc gia trong năm 2011.

Trên mặt Báo năm 2011 cũng xuất hiện nhiều bài viết phê phán các hiện tượng tiêu cực. Nổi bật là các vấn đề: Khai thác vàng, cát sỏi trái phép; lấn chiếm lòng hồ Núi Cốc; xây dựng các khu đô thị;

ô nhiễm môi trường; phòng, chống tham nhũng… được bạn đọc chú ý. Trung bình, mỗi tuần Báo đăng tải 3-5 tác phẩm báo chí phản ánh các vấn đề còn yếu kém, từ đó góp phần đề xuất hướng giải quyết với các ngành chức năng.

Công tác xây dựng Đảng được Đảng bộ cơ quan coi trọng. Trong năm 2011, Đảng bộ đã kết nạp được 3 đảng viên, tăng 1 đảng viên so với kế hoạch; chuyển Đảng chính thức cho 2 đảng viên, cử 2 quần chúng tích cực theo học lớp cảm tình Đảng. Các đoàn thể quần chúng tiếp tục phát huy vai trò động viên cán bộ, công chức thực hiện tốt nhiệm vụ chính trị được giao.

Với những thành tích đạt được, năm 2011, Báo Thái Nguyên đã được Thủ tướng Chính phủ tặng Cờ thi đua; Bộ Văn hóa - Thể thao và Du lịch tặng Bằng khen do có thành tích xuất sắc trong tổ chức Liên hoan Trà quốc tế lần thứ nhất Thái Nguyên - Việt Nam 2011; Ủy ban nhân dân tỉnh tặng Bằng khen do có thành tích xuất sắc trong công tác tuyên truyền phục vụ bầu cử đại biểu Quốc hội và đại biểu Hội đồng nhân dân các cấp nhiệm kì 2011-2016 và một số Bằng khen chuyên đề khác…

Bước sang năm 2012, Đảng bộ và nhân dân Thái Nguyên tiếp tục đẩy mạnh học tập và làm theo tấm gương đạo đức Hồ Chí Minh theo Chỉ thị số 03-CT/TW ngày 14/5/2011 của Bộ Chính trị; thực hiện Nghị quyết Đại hội Đảng bộ tỉnh lần thứ XVIII *"Đổi mới phương thức công tác tư tưởng, nâng cao chất lượng hoạt động của hệ thống báo cáo viên, tuyên truyền viên các cấp"*. Ngày 26/9/2011, Ban Chấp hành Đảng bộ tỉnh ban hành Đề án số 09-ĐA/TU về tiếp tục đẩy mạnh việc học tập và làm theo tấm gương đạo đức Hồ Chí Minh giai đoạn 2011-2015; đồng thời thành lập Ban Chỉ đạo gồm 15 thành viên, trong đó có đồng chí Tổng Biên tập Báo Thái Nguyên.

Ngay sau Tết Nguyên đán, Ban Biên tập đã chỉ đạo các phòng Phóng viên bám sát đề án, tuyên truyền đậm về việc đẩy mạnh học

tập và làm theo tấm gương đạo đức Hồ Chí Minh. Chuyên mục được duy trì thường xuyên cùng với các bước triển khai của Ban Chỉ đạo; những hoạt động liên quan đến các tổ chức cơ sở đảng được cập nhật liên tục…

Ngày 16/1/2012, thay mặt Ban Chấp hành Trung ương Đảng khóa XI, Tổng Bí thư Nguyễn Phú Trọng đã kí ban hành Nghị quyết số 12-NQ/TW *"Một số vấn đề cấp bách về xây dựng Đảng hiện nay"*. Nghị quyết nêu rõ phương châm thực hiện là: Nhìn thẳng vào sự thật, đánh giá đúng sự thật, không nể nang, né tránh; các giải pháp phải đảm bảo đồng bộ, có trọng tâm, trọng điểm, khả thi, kết hợp chống và xây, nói đi đôi với làm, tập trung giải quyết những vấn đề bức xúc, trì trệ nhất…

Thực hiện chỉ đạo của Ban Thường vụ Tỉnh ủy, Báo Thái Nguyên đăng toàn văn Nghị quyết Hội nghị Trung ương 4 và gợi mở bạn đọc - cộng tác viên tham gia viết bài thực hiện Nghị quyết. Từ tháng 2/2012, chuyên mục *Xây dựng Đảng* trên trang 3 được duy trì, trong đó đăng nhiều bài của cộng tác viên ở cơ sở viết về sự cần thiết phải ban hành Nghị quyết, thực tế tổ chức cơ sở đảng và đảng viên ở cơ sở như thế nào, mong muốn của quần chúng đối với đảng viên và tổ chức đảng ra sao… Ban Biên tập quán triệt: Công tác biên tập, viết, đặt bài phải cẩn trọng, các bài viết không lí luận suông mà cần bám sát vào thực tiễn hoạt động của tổ chức cơ sở đảng để phản ánh. Đến hết tháng 5, đã có 20 bài của phóng viên, cộng tác viên viết về chủ đề trên.

Năm 2012 cũng là năm kỉ niệm 50 năm Ngày thành lập Báo Thái Nguyên (25/8/1962 - 25/8/2012). Hướng tới ngày kỉ niệm, Đảng bộ cơ quan xác định một trong những nhiệm vụ trọng tâm của Báo là nâng cao chất lượng các ấn phẩm báo chí. Bởi vậy, ngày 10/1/2012, Đảng bộ đã ban hành Nghị quyết chuyên đề số 43-NQ/ĐBBTN *về nâng cao chất lượng các ấn phẩm báo chí.*

Thực hiện Nghị quyết trên, ngày 23/2/2012, Ban Biên tập ra Thông báo số 218-TB/BTN về việc cử phóng viên, biên tập viên tham dự lớp tập huấn nghiệp vụ báo chí. Báo Thái Nguyên đã mời giảng viên có kinh nghiệm công tác lâu năm của Trung tâm Nghiệp vụ Thông tấn xã Việt Nam giảng dạy về báo chí hiện đại, các kĩ năng phỏng vấn, viết điều tra, phóng sự, tiếp cận cơ sở... Gần 40 học viên gồm các đồng chí trong Ban Biên tập, lãnh đạo các phòng, biên tập viên, phóng viên, kĩ thuật viên trình bày báo đã tham dự lớp tập huấn.

Sau 2 ngày được bồi dưỡng về báo chí hiện đại, phương pháp tác nghiệp, thể hiện tin, bài, đội ngũ những người làm báo của Báo Thái Nguyên có thêm những nhận thức mới. Từ ngày 26/3/2012, Báo Thái Nguyên áp dụng cách viết, cách trình bày hiện đại; viết ngắn, tăng hàm lượng thông tin, hướng vào các vấn đề gần gũi với cuộc sống hơn. Việc đổi mới giao diện cũng như cách thể hiện của báo in, báo điện tử được đội ngũ cán bộ, phóng viên hưởng ứng tích cực, làm cho tờ báo theo kịp xu hướng làm báo hiện đại chung của quốc gia cũng như quốc tế. Đây cũng chính là một trong những hoạt động chính, mang tính hiệu quả, thiết thực chào mừng Báo Thái Nguyên tròn 50 tuổi.

Thiết thực lập thành tích chào mừng 87 năm Ngày Báo chí cách mạng Việt Nam (21/6); 50 năm Ngày thành lập Báo Thái Nguyên và Đại hội Công đoàn cơ quan, Ban Biên tập phát động đợt thi đua ngắn hạn từ tháng 3 đến hết tháng 8/2012 với những nội dung cơ bản là: Các phòng, đơn vị, các tổ chức đoàn thể trong cơ quan quyết tâm thực hiện tốt nhiệm vụ được giao, triển khai nghiêm túc Kế hoạch thực hiện Nghị quyết chuyên đề số 43-NQ/ĐBBTN của Đảng bộ cơ quan về việc nâng cao chất lượng các ấn phẩm báo chí; phấn đấu 100% cán bộ, phóng viên, công nhân, viên chức và người lao động hoàn thành tốt nhiệm vụ được giao, trong đó có từ 30%

trở lên hoàn thành xuất sắc nhiệm vụ; toàn thể cán bộ, công chức, viên chức, người lao động hưởng ứng tích cực phong trào thi đua học tập nhằm nâng cao trình độ lí luận chính trị, chuyên môn nghiệp vụ; hưởng ứng thực hiện Chỉ thị 03-CT/TW ngày 14/5/2011 của Bộ Chính trị và Đề án số 09-ĐA/TU của Ban Chấp hành Đảng bộ tỉnh về *việc tiếp tục đẩy mạnh việc Học tập và làm theo tấm gương đạo đức Hồ Chí Minh* với nội dung: Suốt đời phấn đấu cần, kiệm, liêm, chính, chí công vô tư, làm người công bộc tận tụy, trung thành của nhân dân, đời tư trong sáng, cuộc sống riêng giản dị. Các cá nhân tự giác xây dựng kế hoạch công tác cụ thể của mình; các chi bộ, các phòng đưa vào nội dung sinh hoạt hằng tháng để kiểm điểm, đánh giá và đôn đốc thực hiện... Bản thảo cuốn *Lịch sử Báo Thái Nguyên (giai đoạn 1962-2012)* cũng được gấp rút hoàn chỉnh để kịp xuất bản vào dịp tổ chức Lễ kỉ niệm 50 năm Ngày thành lập. Các cán bộ, phóng viên, hội viên của Chi hội nhà báo cơ quan được động viên, khuyến khích sáng tác, viết về những kỉ niệm sâu sắc trong nghề báo của mình để ra cuốn kỉ yếu của những người làm Báo Đảng tỉnh Thái Nguyên trong dịp này.

Thực hiện Quy định số 338-QĐ/TW ngày 26/11/2010 của Ban Chấp hành Trung ương về chức năng, nhiệm vụ, tổ chức bộ máy cơ quan báo của đảng bộ tỉnh, thành phố trực thuộc Trung ương, ngày 18/5/2012, Ban Thường vụ Tỉnh ủy Thái Nguyên ban hành Quyết định số 945-QĐ/TU *Về chức năng, nhiệm vụ, tổ chức bộ máy của cơ quan Báo Thái Nguyên.* Theo Quyết định, cơ cấu tổ chức của Báo Thái Nguyên gồm 9 đầu mối: Phòng Hành chính - Trị sự, Phòng Thư kí Toà soạn, Phòng Xây dựng Đảng - Nội chính, Phòng Kinh tế, Phòng Văn hóa - Xã hội, Phòng Bạn đọc - Tư liệu, Phòng Báo điện tử, Phòng Chuyên đề - Quảng cáo và Phát hành, Nhà in (đơn vị sự nghiệp có thu, tương đương cấp phòng, sản xuất kinh doanh theo cơ chế tự trả lương). Quyết định cũng nêu rõ 5 nhiệm vụ cơ bản của Báo Thái Nguyên:

1- Thông tin, tuyên truyền về đường lối, chủ trương, nghị quyết của Đảng, chính sách, pháp luật của Nhà nước; các nghị quyết, chỉ thị, quyết định của đảng bộ, chính quyền địa phương; giáo dục lòng yêu nước, lý tưởng độc lập dân tộc và chủ nghĩa xã hội, lối sống lành mạnh, truyền thống tốt đẹp, góp phần thực hiện mục tiêu dân giàu, nước mạnh, xã hội công bằng, dân chủ, văn minh.

2- Tham gia phát động và tổ chức các phong trào thi đua yêu nước, phát hiện, nêu gương các tập thể, cá nhân điển hình tiên tiến. Tham gia tổng kết thực tiễn, đúc rút và phổ biến kinh nghiệm, góp phần bổ sung, hoàn thiện quan điểm, đường lối của Đảng, chính sách, pháp luật của Nhà nước và quy định của địa phương; đưa đường lối, nghị quyết của Đảng, chính sách, pháp luật của Nhà nước vào cuộc sống.

3- Tổ chức tiếp nhận, xử lý, đăng tải thông tin kịp thời, chính xác; là diễn đàn của nhân dân theo quy định của pháp luật; góp phần xây dựng đảng bộ và các tổ chức trong hệ thống chính trị ở địa phương vững mạnh.

4- Chủ động đấu tranh kiên quyết, sắc bén với những âm mưu và hoạt động phá hoại của các thế lực thù địch, bảo vệ chủ nghĩa Mác - Lênin, tư tưởng Hồ Chí Minh, đường lối, chủ trương của Đảng, chính sách, pháp luật của Nhà nước. Tích cực giám sát, phát hiện, đấu tranh chống tham nhũng, lãng phí, quan liêu và các biểu hiện tiêu cực, góp phần định hướng tư tưởng và dư luận xã hội.

5- Xây dựng cơ quan Báo vững mạnh, xây dựng đội ngũ công chức, viên chức và người lao động có lập trường quan điểm vững vàng, giỏi về chuyên môn, nghiệp vụ và có đạo đức nghề nghiệp.

Có thể nói, từ năm 2011, khi bắt đầu triển khai thực hiện Nghị quyết Đại hội Đảng các cấp nhiệm kì 2011-2015, Báo Thái Nguyên

luôn bám sát nhiệm vụ chính trị, có nhiều cách làm năng động, sáng tạo, vừa hoàn thành tốt công tác tuyên truyền, vừa củng cố nâng cao chất lượng đội ngũ, trang thiết bị làm báo và công tác phục vụ… Đó là cơ sở vững chắc để Báo Thái Nguyên từng bước hiện đại hóa, tiếp tục đổi mới trong thời kì hội nhập.

Năm 2013 là năm tiếp tục thực hiện các chỉ tiêu do Nghị quyết Đại hội Đảng bộ tỉnh lần thứ XVIII đề ra. Để đáp ứng yêu cầu nhiệm vụ chính trị trong giai đoạn mới, ngày 1/1/2013, Báo Thái Nguyên chính thức xuất bản nhật báo (xuất bản 7 kì báo in/tuần, tăng 1 kì/tuần so với trước). Đây là tờ báo Đảng đầu tiên trong khu vực miền núi phía Bắc xuất bản nhật báo. Việc ra nhật báo thể hiện sự quyết tâm cao của Ban Biên tập và sự đồng thuận, nỗ lực lớn của đội ngũ phóng viên, biên tập viên. Lúc này số lượng tin, bài sử dụng trên mặt Báo nhiều hơn so với trước, trong khi đội ngũ phóng viên không tăng. Ngay từ đầu năm, Ban Biên tập đã xây dựng kế hoạch tuyên truyền cho từng quý, tháng, từng tuần và từng số báo;trước tiên là tổ chức xuất bản hai số báo đặc biệt Tết Dương lịch và Tết Nguyên đán năm 2013. Ban Biên tập đã xây dựng lịch cụ thể cho từng số báo và giao về các phòng, đơn vị trực thuộc để tổ chức thực hiện, đảm bảo nội dung và hình thức theo nhiệm vụ tuyên truyền.

Bám sát tình hình thời sự trong nước, trong tỉnh trên tất cả các lĩnh vực: Xây dựng Đảng; phát triển kinh tế - xã hội; đảm bảo quốc phòng - an ninh, Toà soạn đã tổ chức xuất bản các số báo đảm bảo không để sót sự kiện. Về công tác xây dựng Đảng, Báo tập trung phản ánh các tổ chức đảng từ cơ sở đến cấp huyện triển khai thực hiện Nghị quyết Hội nghị Trung ương 5, 6, 7 (khóa XI); tiếp tục duy trì chuyên mục *Đảng với cuộc sống* và Cuộc thi báo chí về chủ đề *Đưa Nghị quyết Đại hội Đảng bộ tỉnh lần thứ XVIII vào cuộc sống.* Báo chú trọng tuyên truyền việc đổi mới và nâng cao chất lượng

hoạt động của hệ thống chính trị ở cơ sở, xây dựng Đảng, xây dựng chính quyền vững mạnh, nâng cao vai trò của Mặt trận Tổ quốc và các đoàn thể chính trị, xã hội; tuyên truyền việc tổ chức kiểm điểm tự phê bình và phê bình theo tinh thần Nghị quyết Trung ương 4 (khoá XI) *Một số vấn đề cấp bách về xây dựng Đảng hiện nay trong toàn Đảng bộ.*

Trong lĩnh vực kinh tế - xã hội, Báo đăng tải nhiều bài viết về chuyển dịch cơ cấu kinh tế, hiệu quả đầu tư các chương trình, dự án trọng điểm; Chương trình mục tiêu Quốc gia xây dựng nông thôn mới; khai thác tiềm năng thế mạnh của địa phương, huy động nguồn lực cho sự phát triển của tỉnh. Cùng với đó, Toà soạn cũng đăng tải các bài viết phản ánh đấu tranh chống những hành vi tiêu cực, vi phạm pháp luật, tham nhũng, lãng phí; chống tệ nạn xã hội; phê phán hủ tục, mê tín dị đoan, các hành vi trái với thuần phong mĩ tục, góp phần hình thành, hoàn thiện lối sống tích cực trong xã hội.

Năm 2013 cũng là năm Báo tiếp tục tuyên truyền sâu, rộng việc thực hiện Chỉ thị số 03-CT/TW ngày 14/5/2011 của Bộ Chính trị về việc tiếp tục đẩy mạnh học tập và làm theo tấm gương đạo đức Hồ Chí Minh. Báo đăng tải hướng dẫn việc học tập chuyên đề *"Học tập và làm theo tấm gương đạo đức Hồ Chí Minh về phong cách quần chúng, dân chủ, nêu gương; nêu cao trách nhiệm gương mẫu của cán bộ, đảng viên, nhất là cán bộ lãnh đạo chủ chốt các cấp";* tiếp tục duy trì chuyên mục *"Học tập và làm theo tấm gương đạo đức Hồ Chí Minh"* trên trang 1. Nhiều điển hình ở cơ sở đã được phóng viên, cộng tác viên phát hiện, viết bài biểu dương, trở thành tấm gương cho đông đảo quần chúng học tập, noi theo. Với hoạt động tuyên truyền đậm nét này, Báo Thái Nguyên đã được Ban Tuyên giáo Trung ương tặng Bằng khen vì có thành tích trong triển khai thực hiện Cuộc vận động *"Học tập và làm theo tấm gương đạo đức Hồ Chí Minh"*.

Tháng 6/2013, kỉ niệm 65 năm Ngày Chủ tịch Hồ Chí Minh ra Lời kêu gọi thi đua ái quốc, Báo tổ chức biên tập và xuất bản cuốn sách *"Những điển hình tiên tiến trong phong trào thi đua yêu nước giai đoạn 2010-2013"* với số lượng 500 cuốn để kịp thời phục vụ công tác tuyên truyền. Cũng trong tháng 6, Báo Thái Nguyên tổ chức Tọa đàm với chủ đề *"Nâng cao chất lượng các ấn phẩm báo chí",* đồng thời chỉnh sửa, bổ sung và ban hành Quy trình sản xuất 7 kì báo in/tuần. Với tinh thần xây dựng, phát huy trí tuệ tập thể, buổi tọa đàm đã chỉ rõ hạn chế, nguyên nhân xảy ra sai sót trên mặt Báo, số lượng tác phẩm báo chí chất lượng cao chưa nhiều; trên cơ sở đó bàn biện pháp nâng cao chất lượng tờ báo.

Điểm nổi bật trong công tác tuyên truyền của Báo Thái Nguyên năm 2013 là tuyên truyền thành công sự kiện Festival Trà Thái Nguyên - Việt Nam lần thứ hai. Đây là chương trình nằm trong Đề án *"Bảo tồn và phát huy các giá trị văn hóa vật thể, phi vật thể của Trà Thái Nguyên"* được Chính phủ phê duyệt tại Quyết định số 203/QĐ-TTg ngày 22/1/2013. Thực hiện nội dung này, ngày 27/8, tại Thái Nguyên, đã diễn ra buổi họp báo chính thức công bố các thông tin về Festival Trà Thái Nguyên - Việt Nam lần thứ hai. Xác định đây là sự kiện quan trọng của tỉnh, cần phải tuyên truyền đậm nét và bài bản, bám sát sự chỉ đạo và kế hoạch của Ban Chỉ đạo, Ban Tổ chức Liên hoan, Báo Thái Nguyên đã xây dựng kế hoạch và đẩy mạnh công tác tuyên truyền trước, trong và sau khi Festival diễn ra trên các ấn phẩm của Báo.

Báo Thái Nguyên đã cử nhóm phóng viên bám sát các hoạt động của Festival Trà để đưa tin, bài phản ánh, nhất là trong thời điểm diễn ra lễ khai mạc và bế mạc. Báo cũng xuất bản các số báo chuyên đề phản ánh tình hình chuẩn bị cho Festival ở cơ sở; của các ngành; ra số báo 4 mầu, khổ to liên tục từ ngày 7 đến ngày12/11, in thêm 1.700 tờ phát hành vào ngày khai mạc Festival; ra số báo chuyên

đề, 4 màu tuyên truyền kết thúc Festival; lập pa-nơ chuyên mục Festival Trà Thái Nguyên - Việt Nam. Thực hiện sự phân công của Ban Tổ chức Festival, Báo tổ chức tái bản lần 2 cuốn sách *"Chè Thái Nguyên"* với số lượng 2.000 cuốn. Đồng thời, Tòa soạn đã in thêm 1.300 cuốn *Thái Nguyên Hằng tháng* chuyên đề chè để phát hành. Các ấn phẩm do Báo Thái Nguyên phát hành đảm bảo chất lượng, quảng bá sâu rộng sản phẩm chè Thái Nguyên đến với du khách gần xa, góp phần không nhỏ vào thành công của Festival Trà Thái Nguyên - Việt Nam lần thứ hai.

Cũng trong năm 2013, Báo Thái Nguyên phối hợp với Ban An toàn giao thông tỉnh, Công an tỉnh tổ chức Cuộc thi báo chí viết về chủ đề *"Vì An toàn giao thông Thái Nguyên",* với trên 150 tác phẩm (tin, bài, ảnh) được đăng tải. Ban Tổ chức đã chọn trên 60 tác phẩm chấm chung khảo và quyết định trao giải cho 33 tác phẩm. Đây là hoạt động hưởng ứng Chương trình *"Thập kỷ hành động an toàn giao thông đường bộ 2011 - 2020"* của Liên hợp quốc và Năm an toàn giao thông 2013 do Ủy ban An toàn giao thông Quốc gia phát động. Đồng thời, đây cũng là sự cụ thểhóa Đề án *"Kiềm chế và đẩy lùi tai nạn giao thông tỉnh Thái Nguyên giai đoạn 2011-2015"* của tỉnh.

Cùng với báo in, Báo Điện tử duy trì hoạt động trên ba tên miền (baothainguyen.gov.vn, baothainguyen.org.vn, baothainguyen.vn), tiếp tục đổi mới về nội dung và hình thức tuyên truyền, giới thiệu tiềm năng, thế mạnh của tỉnh, thu hút đông đảo độc giả truy cập. Việc cập nhật tin tức hằng ngày kịp thời, đảm bảo không có sai sót về tư tưởng chính trị. Ngoài việc thực hiện tin thời sự, bài lịch hằng tháng theo sự phân công của Ban Biên tập, cán bộ, phóng viên Báo Thái Nguyên Điện tử đã chủ động bám sát cơ sở, phát hiện các vấn đề mới, đề tài hay, phản ánh kịp thời tâm tư, nguyện vọng của người

dân trên phương tiện thông tin đại chúng. Cùng với việc duy trì thường xuyên gần 40 chuyên mục cố định trên giao diện trang chủ, vào từng thời điểm, báo điện tử đã mở thêm một số chuyên mục theo nhiệm vụ chính trị và các hoạt động của tỉnh, đảm bảo tiện ích cho độc giả khai thác thông tin.

Mặc dù đạt được nhiều kết quả trong công tác tuyên truyền, song Báo Thái Nguyên vẫn còn để xảy ra sai sót về lỗi chính tả trên mặt Báo. Đặc biệt, trên số báo ra ngày 6/5/2013 đã có sai sót về chính trị để cấp trên phải nhắc nhở, phê bình. Với tinh thần cầu thị, nghiêm túc trong tổ chức thực hiện nhiệm vụ chính trị, Báo Thái Nguyên đã tổ chức họp kiểm điểm, rút kinh nghiệm và xử lí kỉ luật với hình thức Khiển trách đối với 2 cán bộ trực tiếp thực hiện xuất bản Báo và hạ mức thi đua đối với các cán bộ liên quan. Đây cũng là bài học sâu sắc đối với cán bộ, phóng viên, biên tập viên của Tòa soạn trong tổ chức thực hiện nhiệm vụ xuất bản báo chí những năm tiếp theo được tốt hơn.

Năm 2014 là năm có ý nghĩa quan trọng trong thực hiện các mục tiêu của kế hoạch 5 năm theo tinh thần Nghị quyết Đại hội Đảng toàn quốc lần thứ XI, Nghị quyết Đại hội Đảng bộ tỉnh lần thứ XVIII. Được sự lãnh đạo, chỉ đạo của Tỉnh ủy, Hội đồng nhân dân, Ủy ban nhân dân tỉnh; sự phối hợp chặt chẽ, ủng hộ của các ngành, đơn vị, địa phương trong tỉnh, phát huy kết quả đạt được trong năm 2013, ngay từ đầu năm, Báo Thái Nguyên đã triển khai đồng bộ các nhiệm vụ, giải pháp tổ chức thực hiện nhiệm vụ chính trị được giao. Trong năm, Báo tiếp tục tuyên truyền trên tất cả các lĩnh vực của đời sống xã hội. Trong lĩnh vực xây dựng Đảng, Báo tiếp tục duy trì chuyên mục *Đảng với cuộc sống,* đăng tải nhiều bài viết về công tác xây dựng Đảng ở cơ sở, đặc biệt là những cách làm hay trong công tác phát triển đảng viên, lãnh đạo nhân dân phát triển kinh tế, xây dựng đời sống mới. Ở lĩnh vực kinh tế, Báo tuyên truyền đậm

nét sự nỗ lực, quyết tâm của các cấp, các ngành, các địa phương trong thực hiện 3 chỉ tiêu cao trong năm 2014, đã được thông qua tại kì họp Hội đồng nhân dân tỉnh cuối năm 2013 gồm: Tốc độ tăng trưởng kinh tế (đạt 15%); giá trị sản xuất công nghiệp - tiểu thủ công nghiệp (tăng 55%) và kim ngạch xuất khẩu (đạt 1 tỉ USD). Đặc biệt, những tháng đầu năm, Báo dành nhiều thời lượng tuyên truyền về Tập đoàn Samsung đưa vào vận hành nhà máy sản xuất điện thoại di động lớn nhất Đông Nam Á đặt tại Thái Nguyên (tháng 3/2014).

Báo cũng chú trọng tuyên truyền các ngày kỉ niệm lớn trong năm. Đặc biệt là đợt tuyên truyền kỉ niệm 60 năm Chiến thắng Điện Biên phủ (7/5) và 70 năm Ngày thành lập Quân đội Nhân dân Việt Nam (22/12). Thực hiện chỉ đạo của Ban Tuyên giáo Tỉnh ủy, Báo mở chuyên mục *Hướng tới kỉ niệm 60 năm Chiến thắng Điện Biên Phủ,* đăng tải đề cương tuyên truyền, những bài viết về các nhân chứng lịch sử; cử đoàn phóng viên đi thực tế tại tỉnh Điện Biên để thực hiện các tác phẩm báo chí. Dịp này, Toà soạn đã hoàn thành và cho ra mắt độc giả bộ phim *Khúc khởi đầu bản hùng ca vĩ đại,* khẳng định vai trò quan trọng của Thái Nguyên trong Chiến dịch Điện Biên Phủ, phát trên Báo Thái Nguyên điện tử, Đài Phát thanh - Truyền hình tỉnh, một số đài của Trung ương và địa phương trong cả nước.

Để tuyên truyền tốt về kỉ niệm 70 năm Ngày thành lập Quân đội Nhân dân Việt Nam, Ban Biên tập đã chủ động phối hợp với Bộ Chỉ huy quân sự tỉnh mở chuyên mục *"Hướng tới kỉ niệm 70 năm Ngày thành lập Quân đội Nhân dân Việt Nam",* đăng tải nhiều bài viết về nội dung này. Đồng thời, Ban Biên tập cử đoàn công tác lên Cao Bằng thực hiện bộ phim "Âm vang nguồn cội", khẳng định sự lớn mạnh của lực lượng quân đội ta để trình chiếu trên Báo Thái Nguyên điện tử đúng kỉ niệm Ngày thành lập Quân đội Nhân dân Việt Nam (22/12).

Năm 2014, tình hình Biển Đông có nhiều diễn biến phức tạp, tháng 5/2014 Trung Quốc hạ đặt trái phép giàn khoan Hải Dương 981 trong vùng biển Việt Nam, vi phạm nghiêm trọng chủ quyền và quyền tài phán của Việt Nam. Do đó, công tác tuyên truyền bảo vệ chủ quyền biển, đảo được Ban Tuyên giáo các tỉnh, thành ủy xác định là nhiệm vụ trọng tâm. Báo Thái Nguyên duy trì chuyên mục *"Hướng về biển đảo của Tổ quốc",* đăng tải gần 200 tin, bài, phóng sự về chủ quyền biển, đảo. Để tin bài đạt chất lượng, Ban Biên tập đã cử 5 nhóm phóng viên đi công tác tại quần đảo Trường Sa, tuyến Nhà giàn DK1, đảo Bạch Long Vĩ, phản ánh sinh động, chân thực đời sống sinh hoạt, công tác và thực hiện nhiệm vụ giữ vững chủ quyền biển đảo thiêng liêng của Tổ quốc của quân và dân ta trên các đảo, tuyến Nhà giàn.

Năm 2014 đánh dấu nhiều đổi mới của Báo Thái Nguyên điện tử. Cùng với báo in, Thái Nguyên điện tử tiếp tục duy trì trang truyền hình Internet và trên 40 chuyên mục, cập nhật 24/24 giờ, với nhiều tin tức thời sự, thu hút ngày càng đông đảo bạn đọc truy cập. Để phát huy tối đa thế mạnh đa phương tiện của loại hình báo điện tử, Ban Biên tập đã quyết định nâng cấp phần mềm lõi và đổi mới giao diện cho phù hợp với yêu cầu thực tế. Sau một thời gian phối hợp với các đơn vị chuyên môn xây dựng giao diện báo điện tử, ngày 17/10/2014, Báo Thái Nguyên điện tử đã tiến hành chạy thử phiên bản giao diện mới, ứng dụng công nghệ HTML5 - công nghệ mới nhất, tiên tiến nhất trên nền tảng web tại thời điểm này. Giao diện mới kế thừa những điểm nổi bật của giao diện trước, đồng thời được bổ sung nhiều tính năng độc đáo, ứng dụng công nghệ thông tin hiện đại; âm thanh, hình ảnh được tối ưu hóa, tốc độ truy cập nhanh hơn 20 lần so với phiên bản cũ. Bên cạnh việc chạy thử nghiệm hệ thống giao diện mới, Báo cũng đưa vào sử dụng phiên bản Thái Nguyên điện tử dành cho mobile. Đây là phiên bản chuyên biệt dành cho nền tảng thiết bị di động như: Máy tính bảng (tablet),

điện thoại thông minh (smartphone) hay thiết bị đọc sách điện tử (e-reader), góp phần đưa các thông tin đăng tải trên báo đến với độc giả nhanh hơn, thuận tiện hơn. Bình quân mỗi ngày có gần 100.000 lượt người truy cập vào Báo Thái Nguyên điện tử.

Bước sang năm 2015, năm có nhiều ngày lễ kỉ niệm trọng đại của đất nước; là năm cuối thực hiện Nghị quyết Đại hội Đảng toàn quốc lần thứ XI và Nghị quyết Đại hội Đảng bộ tỉnh lần thứ XVIII. Đây cũng là năm diễn ra đại hội Đảng các cấp, tiến tới Đại hội Đảng toàn quốc lần thứ XII, nhiệm kì 2015-2020 và Đại hội Thi đua yêu nước tỉnh lần thứ IV. Thực hiện nhiệm vụ được Ban Thường vụ Tỉnh uỷ giao, với phương châm bám sát nhiệm vụ chính trị, tình hình thời sự của tỉnh, trong nước và quốc tế, Toà soạn đã xây dựng nội dung tuyên truyền cụ thể cho từng quý, từng tháng và từng số báo. Trên cơ sở đó, các phòng phân công phóng viên thực hiện, đồng thời hướng dẫn cộng tác viên tham gia tuyên truyền. Do vậy, công tác tuyên truyền trong năm đã đáp ứng yêu cầu, không để sót những sự kiện quan trọng.

Ngay sau khi có chỉ thị của Tỉnh uỷ về đại hội Đảng các cấp nhiệm kì 2015-2020, Ban Biên tập đã xây dựng kế hoạch chỉ đạo phóng viên phối hợp với các ngành, địa phương thực hiện công tác tuyên truyền. Báo đã mở chuyên mục *"Hướng tới Đại hội Đảng bộ tỉnh lần thứ XIX, tiến tới Đại hội Đảng toàn quốc lần thứ XII"* trên báo in và báo điện tử; đăng tải Dự thảo Báo cáo Chính trị trình Đại hội Đảng bộ tỉnh lần thứ XIX; đăng tải các tin, bài phản ánh các đảng bộ trực thuộc tỉnh tiến hành Đại hội và Đại hội Đảng bộ tỉnh lần thứ XIX, nhiệm kì 2015-2020.

Quán triệt Kế hoạch số 55/KH-UBND của Ủy ban nhân dân tỉnh ngày 14/8/2014 về việc tổ chức Đại hội thi đua yêu nước tỉnh Thái Nguyên lần thứ IV và Hội nghị biểu dương điển hình tiên tiến các cấp, tiến tới Đại hội thi đua yêu nước toàn quốc lần thứ IX, Báo Thái

Nguyên mở chuyên mục *"Hướng tới đại hội thi đua yêu nước"*. Ban Biên tập kịp thời chỉ đạo phóng viên đi cơ sở, phát hiện những nhân tố điển hình để đăng tải trong chuyên mục. Qua kênh thông tin của Báo, nhiều gương điển hình trong phong trào thi đua yêu nước được phát hiện, tôn vinh kịp thời. Qua đó khơi dậy, cổ vũ sức mạnh to lớn của khối đại đoàn kết dân tộc, phát huy mạnh mẽ nội lực, tạo động lực cho việc thực hiện thắng lợi nhiệm vụ phát triển kinh tế - xã hội ở từng ngành, từng cấp, từng địa phương. Nhân dịp này, Báo Thái Nguyên đã xuất bản cuốn sách: *Những tấm gương tiêu biểu trong phong trào thi đua yêu nước, giai đoạn 2013-2015.*

Song song với việc tuyên truyền các sự kiện chính trị của tỉnh, đất nước, Báo cũng tập trung tuyên truyền kịp thời các chỉ thị, nghị quyết của Trung ương của tỉnh đến đông đảo bạn đọc, giúp cấp uỷ đảng, chính quyền trong việc tổ chức thực hiện thắng lợi các chỉ tiêu do Nghị quyết Đại hội Đảng bộ tỉnh lần thứ XIX đề ra; tiếp tục duy trì các trang chuyên và chuyên mục trên cả báo in và báo điện tử. Ban Biên tập bám sát và chỉ đạo công tác tuyên truyền đấu tranh chống tiêu cực trên Báo với số lượng vụ việc cao hơn nhiều những năm trước; chủ động tham mưu đề xuất với cấp trên giải quyết nhiều vụ việc, góp phần ổn định tư tưởng trong cán bộ, đảng viên và nhân dân.

Từ tháng 9/2015, để đẩy mạnh tuyên truyền về đại hội Đảng các cấp, báo đã có những bài phản ánh đánh giá đại hội đảng cấp huyện, đánh giá khái quát kết quả 5 năm thực hiện nghị quyết của đảng bộ cấp huyện. Báo cũng tăng cường các bài viết phản ánh về công tác chuẩn bị đại hội, các bài viết về xây dựng Đảng; tăng cường tác phẩm tham dự cuộc thi đưa nghị quyết của Đảng vào cuộc sống. Báo Thái Nguyên đã tham mưu cho Tỉnh uỷ tổ chức Hội nghị tổng kết Cuộc thi báo chí viết về chủ đề Đưa Nghị quyết Đại hội Đảng bộ tỉnh lần thứ XVIII vào cuộc sống. Trong 5 năm, Tòa soạn nhận được

trên 1.200 tác phẩm gửi dự thi, đã đăng tải 907 tác phẩm và lựa chọn 189 tác phẩm để trao giải (gồm: 15 giải A, 21 giải B, 60 giải C và 93 giải Khuyến khích). Cũng trong thời gian này, được sự đồng ý của Thường trực Tỉnh uỷ, Báo Thái Nguyên tổ chức biên tập, xuất bản cuốn sách *Những tác phẩm báo chí tiêu biểu trong Cuộc thi "Đưa Nghị quyết Đại hội Đảng bộ tỉnh lần thứ XVIII vào cuộc sống"* giai đoạn 2010-2015, phát hành đúng dịp Đại hội Đảng bộ tỉnh lần thứ XIX, nhiệm kì 2015-2020.

Trong những ngày diễn ra Đại hội Đảng bộ tỉnh lần thứ XIX (từ ngày 26 đến 28/10/2015), Báo Thái Nguyên in liên tục xuất bản các số báo mầu với số lượng tăng hơn ngày bình thường để phát hành tại Đại hội. Báo Thái Nguyên điện tử liên tục cập nhật, giúp nhân dân nắm bắt được các thông tin về đại hội Đảng một cách nhanh nhất.

Đại hội Đảng bộ tỉnh lần thứ XIX là một sự kiện có ý nghĩa quan trọng trong đời sống chính trị,tinh thần của cán bộ, đảng viên và nhân dân các dân tộc tỉnh Thái Nguyên. Nghị quyết Đại hội là kim chỉ nam cho toàn Đảng bộ và nhân dân các dân tộc trong tỉnh thực hiện các nhiệm vụ phát triển kinh tế-xã hội, quốc phòng-an ninh xây dựng hệ thống chính trị trong sạch vững mạnh. Ban Biên tập Báo Thái Nguyên tham mưu cho Tỉnh uỷ tiếp tục tổ chức Cuộc thi *"Đưa nghị quyết Đại hội Đảng bộ tỉnh lần thứ XIX vào cuộc sống"* với loạt bài viết mở đầu trong lĩnh vực kinh tế đã nhận được sự quan tâm của đông đảo bạn đọc.

Ngay sau sự kiện Đại hội Đảng, Báo tập trung tuyên truyền Festival trà Thái Nguyên lần thứ 3 - năm 2015, tổ chức từ ngày 26 đến 28/11. Festival trà có 12 hoạt động bao gồm: Lễ khai mạc Festival với chủ đề: *"Tinh hoa trà Việt"*; Lễ hội văn hóa Trà với chủ đề *"Muôn sắc trà Việt";* Cuộc thi *"Người đẹp xứ Trà Thái Nguyên 2015"*... Ngoài ra, còn có nhiều hoạt động hưởng ứng như: Hội thảo

khoa học, triển lãm ảnh nghệ thuật, triển lãm sinh vật cảnh… Đây tiếp tục là sự kiện có quy mô quốc gia và có yếu tố quốc tế, là sự kết hợp giữa các hoạt động kinh tế, văn hóa, du lịch, nghệ thuật và lễ hội. Bám sát Kế hoạch số 186/KH-BTC của Ban Tổ chức Festival trà Thái Nguyên lần thứ 3, cùng với kinh nghiệm tuyên truyền qua hai kì Festival trước, Ban Biên tập Báo đã chủ động xây dựng kịch bản chi tiết để tuyên truyền sự kiện này. Không giống như hai lần tuyên truyền trước, để thực hiện chuyên mục *Hướng tới Festival trà lần thứ 3,* Ban Biên tập cử phóng viên đi đến nhiều tỉnh, thành trong cả nước để khảo sát vị trí của sản phẩm trà Thái Nguyên ở các tỉnh bạn, qua đó có bài đánh giá phân tích mặt được và chưa được của công tác tuyên truyền, đưa ra các giải pháp để tuyên truyền tốt hơn trong dịp diễn ra Festival. Vào từng thời điểm cụ thể, Báo mở thêm nhiều chuyên mục, chuyên trang và sự kiện, đặc biệt là các chuyên mục, panơ và đường link về Festival trà Thái Nguyên lần thứ 3. Để góp phần vào sự thành công của Festival, Ủy ban nhân dân tỉnh đã kêu gọi các tổ chức, cá nhân, doanh nghiệp trong và ngoài tỉnh tài trợ cho Festival. Nắm bắt tình hình thời sự, Báo Thái Nguyên điện tử mở chuyên mục *Đồng hành cùng Festival trà,* tích cực vận động tài trợ cho các hoạt động Festival Trà, qua đó góp phần tạo ra kết quả: trên 90 doanh nghiệp đăng kí tài trợ với tổng số tiền trên 7 tỉ đồng.

Trong những ngày diễn ra Festival, Báo tổ chức xuất bản nhiều số báo mầu phản ánh đậm nét các hoạt động tại Festival nổi bật là tuyên truyền Lễ khai mạc và bế mạc. Không chỉ tuyên truyền trên báo Đảng địa phương, đội ngũ phóng viên, biên tập viên còn là đầu mối cung cấp thông tin về nội dung này cho các báo bạn để góp phần quảng bá trà Thái Nguyên trong và ngoài nước.

Cùng với báo in, Báo Thái Nguyên điện tử, trang truyền hình Internet thường xuyên duy trì trên 40 chuyên mục, cập nhật 24/24 giờ, với nhiều tin tức thời sự, tiếp tục thu hút đông đảo bạn đọc truy

cập. Các trang tiếng Anh, tiếng Trung Quốc cũng được Báo duy trì, cập nhật thường xuyên các tin tức của tỉnh, góp phần quảng bá đất và người Thái Nguyên đến với bạn bè quốc tế. Đặc biệt, để thu hút bạn đọc, Toà soạn đã yêu cầu bộ phận biên tập của báo điện tử thay đổi cách biên tập tin, bài theo hướng hiện đại, trong đó chú trọng vào khâu trình bày. Các biên tập viên nhanh chóng tiếp nhận kĩ thuật trình bày báo điện tử để thực hiện. Tin biên tập ngắn gọn hơn, sử dụng nhiều ảnh. Đối với bài viết, ngoài việc trình bày theo lối truyền thống thành các đoạn, các bài viết đã có thêm hộp dữ liệu, ô trổ cửa và phần biểu đồ minh hoạ. Nhờ đó, người đọc tiếp cận được nhiều thông tin trong cùng một bài viết, lượng truy cập tăng lên.

Với những kết quả đã đạt được, năm 2015, Báo Thái Nguyên vinh dự được Tỉnh ủy tặng Bằng khen vì có thành tích xuất sắc trong tổ chức thực hiện Cuộc vận động sáng tác, quảng bá các tác phẩm văn học, nghệ thuật và báo chí về chủ đề *"Học tập và làm theo tấm gương đạo đức Hồ Chí Minh, giai đoạn 2012-2015"*.

Cùng với việc chỉ đạo đội ngũ phóng viên, biên tập viên thực hiện các tác phẩm báo chí phục vụ nhiệm vụ tuyên truyền, thời gian này, Toà soạn tiếp tục chú trọng đến việc phát triển đội ngũ cộng tác viên - thông tin viên; mở rộng mạng lưới cộng tác viên có trình độ, năng lực, tâm huyết với các ấn phẩm của Báo. Giai đoạn 2013-2015, Toà soạn có khoảng 600 cộng tác viên - thông tin viên ở tất cả 9 huyện, thành phố, thị xã, trong đó có 300 cộng tác viên thường xuyên. Ngoài đội ngũ cộng tác viên thường xuyên, Toà soạn còn xây dựng được một hệ thống cộng tác viên đặc biệt, đó là các phóng viên ở Đài Truyền thanh - Truyền hình cấp huyện, các nhà thơ, nhà văn thuộc Hội Văn học - Nghệ thuật tỉnh, giảng viên thuộc Đại học Thái Nguyên và một số cán bộ ở các sở, ban, ngành trong tỉnh. Đội ngũ cộng tác viên này không chỉ tham gia cộng tác thường xuyên mà còn đáp ứng yêu cầu tuyên truyền đột xuất của Báo khi cần.

Công tác bạn đọc, cộng tác viên của Toà soạn giai đoạn này đã thực sự đi vào nền nếp. Trung bình mỗi năm, Tòa soạn nhận được trên 5.000 tin, bài, ảnh, thơ, truyện ngắn của cộng tác viên; đã đăng tải trên báo in và báo điện tử 2.200 tác phẩm. Việc nhận tin bài, đăng tải, chi trả nhuận bút cho cộng tác viên có nhiều chuyển biến. Quá trình nhận tin, bài chủ yếu qua hộp thư điện tử của cơ quan và hộp thư điện tử của phóng viên, biên tập viên Toà soạn, chi trả nhuận bút được thực hiện theo tuần như phóng viên của Toà soạn. Nhờ đó, trên các số báo lượng tin bài của cộng tác viên chiếm một phần không nhỏ, đặc biệt là tin thời sự, tin báo chí phát hiện ở vùng sâu, vùng xa được các thông tin viên, cộng tác viên cung cấp kịp thời, đáp ứng yêu cầu tuyên truyền của Báo.

Nhằm động viên đội ngũ cộng tác viên tích cực tham gia viết tin bài, hằng năm, Toà soạn đều tổ chức Hội nghị cộng tác viên, kịp thời tuyên dương, khen thưởng những tác giả có nhiều bài báo chất lượng và đóng góp tích cực. Trung bình mỗi năm, có gần 50 lượt cộng tác viên được khen thưởng. Để đội ngũ cộng tác viên cộng tác với Báo theo đúng định hướng, ngay trong Hội nghị cộng tác viên, Toà soạn đã định hướng nội dung tuyên truyền theo quý. Cùng với đó, Toà soạn duy trì chuyên mục *Hộp thư* trên các số báo ra đầu tuần, đăng tải nội dung cần tuyên truyền trong tuần để cộng tác viên nắm bắt, thực hiện tin, bài đảm bảo yêu cầu tuyên truyền của Ban Biên tập.

Để có được những kết quả trên không thể không nhắc đến vai trò của Đảng bộ cơ quan Báo Thái Nguyên. Hằng năm, Đảng bộ, các chi bộ duy trì sinh hoạt đều đặn, với nhiều nội dung thiết thực. Năm 2013, Đảng bộ tổ chức Hội nghị giữa nhiệm kì 2010-2015 theo đúng yêu cầu, hướng dẫn của cấp trên. Hội nghị thống nhất bổ sung các chỉ tiêu, giải pháp thực hiện đến hết nhiệm kì: Xây dựng và triển khai thực hiện nghị quyết chuyên đề của năm về nâng cao chất

lượng các ấn phẩm báo chí; xây dựng và triển khai kế hoạch học tập và làm theo tấm gương đạo đức Hồ Chí Minh theo các chuyên đề từng năm; tổ chức hội nghị quán triệt và triển khai thực hiện Nghị quyết Trung ương 8, 9 (khóa XI), đồng thời, chỉ đạo các chi bộ xây dựng kế hoạch thực hiện. Xác định người làm báo Đảng muốn làm tốt nhiệm vụ nếu là quần chúng phải phấn đấu đứng trong hàng ngũ của Đảng, do đó Đảng bộ Báo Thái Nguyên rất quan tâm đến công tác phát triển đảng viên. Đội ngũ đảng viên của Đảng bộ đã phát huy vai trò tiền phong gương mẫu, luôn hoàn thành tốt nhiệm vụ được giao.

Cùng với công tác xây dựng Đảng, hoạt động của tổ chức Công đoàn, Chi đoàn Thanh niên Cộng sản Hồ Chí Minh cơ quan cũng được đẩy mạnh. Được sự lãnh đạo, chỉ đạo thường xuyên của Đảng ủy, tạo điều kiện của Ban Biên tập, Chi đoàn Thanh niên Báo Thái Nguyên không chỉ tham gia tích cực các phong trào chung do Đoàn cấp trên phát động (xây nhà tình nghĩa, giúp đỡ hộ nghèo…), mà còn tổ chức nhiều buổi sinh hoạt nghiệp vụ, góp phần không nhỏ vào việc nâng cao chất lượng các ấn phẩm của Báo. Đặc biệt, năm 2014, Chi đoàn Thanh niên Cộng sản Hồ Chí Minh cơ quan được Ban Thường vụ Đoàn Khối các cơ quan tỉnh quyết định thành lập Đoàn cơ sở (với 3 chi đoàn trực thuộc) trên cơ sở phát triển từ Chi đoàn Báo Thái Nguyên. Đây là sự ghi nhận của Đoàn cấp trên về sự lớn mạnh của tổ chức Đoàn, đồng thời, tăng cường công tác quản lí đoàn viên, phát huy sức mạnh tuổi trẻ trong hoạt động phong trào và công tác chuyên môn, góp phần hoàn thành nhiệm vụ chung của cơ quan.

Song song với hoạt động của tổ chức Đoàn, hoạt động Công đoàn trong cơ quan Báo cũng đạt được nhiều kết quả. Việc thăm hỏi động viên cán bộ, công nhân, viên chức trong cơ quan được thực hiện thường xuyên, kịp thời. Hằng năm, Công đoàn cơ quan đều tổ chức

gặp mặt đoàn viên nhân các ngày lễ, Tết; tổ chức cho đoàn viên đi giao lưu học tập kinh nghiệm, tham quan nghỉ mát, tạo không khí đầm ấm, phấn khởi, góp phần tăng cường khối đại đoàn kết giữa cán bộ, công nhân viên chức trong cơ quan với nhau cũng như sự gắn bó giữa cán bộ, công nhân viên chức đối với cơ quan.

Ngoài công tác chuyên môn, hoạt động xã hội, nhân đạo và từ thiện cũng được Báo Thái Nguyên quan tâm. Giai đoạn 2013-2015, Báo tiếp duy trì chuyên mục *Địa chỉ những tấm lòng từ thiện,* đăng tải nhiều bài viết về một số hoàn cảnh éo le, đặc biệt khó khăn cần được giúp đỡ. Thông qua đó vận động sự ủng hộ của các doanh nghiệp, nhà hảo tâm chung tay trong hoạt động nhân đạo từ thiện. Trong 3 năm (2013-2015), tổng số tiền cán bộ, công nhân, viên chức trực tiếp ủng hộ và vận động ủng hộ đạt trên 550 triệu đồng. Báo Thái Nguyên đã phối hợp với nhiều đơn vị tổ chức thực hiện các hoạt động nhân đạo, từ thiện ý nghĩa, như: Trao xe lăn tặng người khuyết tật; trao học bổng hỗ trợ học sinh có hoàn cảnh khó khăn, hỗ trợ hộ nghèo xây nhà đại đoàn kết.

Có thể khẳng định, giai đoạn 2011-2015, Báo Thái Nguyên đã có nhiều khởi sắc, công tác tuyên truyền đáp ứng yêu cầu, vị thế của tờ báo được nâng lên và có chỗ đứng trong lòng bạn đọc. Báo trở thành người bạn tin cậy của các tầng lớp nhân dân trong tỉnh, nhiều vấn đề bức xúc đã được nhân dân thông tin trực tiếp đến Báo qua đường dây nóng. Bên cạnh những kết quả đạt được, quá trình thực hiện nhiệm vụ tuyên truyền trong giai đoạn 2013-2015 của Báo cũng còn những hạn chế nhất định: Thiếu nhân lực và phương tiện làm báo hiện đại, một số phóng viên chưa đáp ứng yêu cầu trong tình hình mới, còn những số báo hình thức chưa đẹp, nội dung khô khan, chưa phong phú,; cải tiến viết tin bài còn chậm, các chuyên mục chưa được duy trì thường xuyên; tin viết chưa sâu, bài phản ánh đơn thuần, chưa có nhiều phóng sự điều tra gây ấn tượng cho bạn đọc.

Mặc dù còn những hạn chế, nhưng thông qua tuyên truyền, Báo Thái Nguyên đã góp phần không nhỏ vào sự phát triển kinh tế - xã hội của tỉnh giai đoạn 2011-2015, đóng góp quan trọng vào sự thành công của Đại hội Đảng bộ các cấp nhiệm kì 2015-2020, xứng đáng là cơ quan ngôn luận của Đảng bộ, tiếng nói của chính quyền, diễn đàn của nhân dân các dân tộc tỉnh Thái Nguyên.

II- TỪNG BƯỚC HIỆN ĐẠI HÓA VÀ TIẾP TỤC ĐỔI MỚI TRONG THỜI KÌ HỘI NHẬP (2016-2020)

Năm 2016 là năm tổ chức Đại hội Đảng toàn quốc lần thứ XII; bầu cử đại biểu Quốc hội khóa XIV và Hội đồng nhân dân các cấp nhiệm kì 2016-2021. Đặc biệt, đây cũng là năm đầu tiên triển khai Nghị quyết Đại hội Đảng bộ tỉnh lần thứ XIX, nhiệm kì 2015-2020. Bám sát định hướng công tác tuyên truyền của Ban Tuyên giáo Trung ương, Tỉnh ủy và những sự kiện chính trị của đất nước, của tỉnh, Báo Thái Nguyên đã xây dựng kế hoạch tuyên truyền và chỉ đạo xuất bản các số báo đáp ứng yêu cầu nhiệm vụ chính trị.

Điểm nổi bật trong năm 2016 là Tòa soạn xây dựng kế hoạch cụ thể về việc tuyên truyền Đại hội Đảng toàn quốc lần thứ XII, nhiệm kì 2015-2020. Cùng với xây dựng kế hoạch tuyên truyền, Ban Biên tập cử nhóm phóng viên trực tiếp phản ánh các ngày làm việc của Đại hội; tuyên truyền những hoạt động, đóng góp ý kiến của Đoàn đại biểu tỉnh Thái Nguyên tại Đại hội. Báo đã biên tập, đăng tải bài phát biểu khai mạc Đại hội, cập nhật tin tức hằng ngày, phản ánh tâm tư, tình cảm của cán bộ, đảng viên các dân tộc tỉnh Thái Nguyên hướng về Đại hội với niềm tin yêu, sự kì vọng vào đại biểu dự Đại hội sẽ sáng suốt lựa chọn những nhân sự đủ đức, đủ tài tham gia vào Ban Chấp hành Trung ương, Bộ Chính trị khóa XII.

Tiếp nối thành công của việc tổ chức tuyên truyền Đại hội toàn quốc lần thứ XII của Đảng, Ban Biên tập chỉ đạo các phòng phóng viên tuyên truyền cuộc bầu cử đại biểu Quốc hội khóa XIV và

Hộiđồng các cấp nhiệm kì 2016-2021. Báo mở chuyên mục *giới thiệu Luật bầu cử đại biểu Quốc hội khóa XIV và đại biểu Hội đồng nhân dân các cấp nhiệm kì 2016-2021;* đăng tải danh sách các ứng cử viên; chương trình hành động của các ứng cử viên đại biểu Quốc hội để quần chúng, nhân dân nắm bắt đầy đủ thông tin. Trong ngày diễn ra cuộc bầu cử, Báo Thái Nguyên điện tử tổ chức trực tuyến phản ánh không khí ngày hội toàn dân tại 9 huyện, thành, thị; đăng tải các bài viết, nhóm ảnh, video clip phản ánh đậm nét về sự kiện chính trị trọng đại này. Có thể khẳng định, Báo Thái Nguyên đã có đóng góp không nhỏ vào thành công của cuộc bầu cử đại biểu Quốc hội và Hội đồng nhân dân các cấp nhiệm kì 2016-2021 trên địa bàn tỉnh.

Trong năm, bám sát tình hình thời sự trong nước, trong tỉnh trên tất cả các lĩnh vực: Xây dựng Đảng, phát triển kinh tế - xã hội, đảm bảo an ninh quốc phòng, Toà soạn đều tổ chức xuất bản các số báo đảm bảo không để sót sự kiện. Về lĩnh vực xây dựng Đảng, Tòa soạn tập trung tuyên truyền việc quán triệt, học tập nghị quyết đại hội Đảng các cấp nhiệm kì 2015-2020; việc xây dựng quy chế làm việc, kế hoạch triển khai đưa nghị quyết của Đảng vào cuộc sống, đặc biệt là việc kiện toàn tổ chức bộ máy các cấp sau bầu cử; xây dựng các chương trình, đề án cụ thể hóa các chỉ tiêu nghị quyết Đại hội Đảng bộ tỉnh lần thứ XIX thành các chỉ tiêu cụ thể để thực hiện.

Trong lĩnh vực kinh tế - xã hội, Báo đăng tải nhiều bài viết về chuyển dịch cơ cấu kinh tế, hiệu quả đầu tư các chương trình, dự án trọng điểm. Bám sát 8 chương trình, 16 đề án và 20 dự án, công trình trọng điểm trong nhiệm kì, Tòa soạn đã có những bài, loạt bài tập trung tuyên truyền các hội nghị xúc tiến đầu tư thu hút đầu tư vào tỉnh; đặc biệt là sự chỉ đạo quyết liệt của lãnh đạo tỉnh trong đẩy mạnh cải cách hành chính, đơn giản hóa các thủ tục hành chính; cụ thể hóa Chương trình mục tiêu Quốc gia xây dựng nông thôn mới;

khai thác tiềm năng thế mạnh của địa phương, huy động nguồn lực cho sự phát triển của tỉnh. Cùng với đó, Toà soạn cũng tích cực đăng tải các bài viết về lĩnh vực văn hóa, xã hội; quốc phòng, quân sự địa phương, an ninh, trật tự, an toàn xã hội; đấu tranh chống lại những hành vi tiêu cực vi phạm pháp luật; tham nhũng, lãng phí; chống tệ nạn xã hội, phê phán hủ tục,mê tín dị đoan, các hành vi trái với thuần phong mĩ tục; nhân lên những hành động, việc làm tốt trong xã hội, góp phần nâng cao dân trí, chất lượng cuộc sống của đại bộ phận nhân dân.

Báo tiếp tục duy trì tốt các cuộc thi báo chí với chủ đề *Đưa nghị quyết Đại hội Đảng bộ tỉnh lần thứ XIX vào cuộc sống. Cuộc thi báo chí viết về chủ đề Học tập và làm theo tư tưởng, đạo đức, phong cách Hồ Chí Minh.* Đặc biệt, thực hiện sự chỉ đạo của Ban Tổ chức Trung ương, Hội Nhà báo Việt Nam và Thường trực Tỉnh ủy về hưởng ứng Giải báo chí toàn quốc về xây dựng Đảng, Ban Biên tập Báo Thái Nguyên đã phát động cuộc thi báo chí về lĩnh vực xây dựng Đảng mang tên *Búa liềm Vàng* trên Báo Thái Nguyên. Cuộc thi này thu hút đông đảo phóng viên, các cộng tác viên tham gia. Giải đã tạo nguồn sinh khí mới trong tuyên truyền về xây dựng Đảng, thắp lên cảm hứng, niềm say mê của đội ngũ những người làm Báo Thái Nguyên ở một lĩnh vực mà lâu nay vẫn được cho là "khó, khô và khổ". Tính từ tháng 6 đến hết tháng 10/2016, Báo Thái Nguyên đã lựa chọn, đăng tải trên 50 tác phẩm; sơ kết năm, Báo Thái Nguyên trao 3 giải A, 5 giải B, 8 giải C, 13 giải Khuyến khích, đồng thời lựa chọn các tác phẩm xuất sắc gửi dự thi ở Trung ương. Thông qua tổ chức cuộc thi, Báo Thái Nguyên đã góp phần tuyên truyền sâu rộng, tạo sức lan tỏa, nâng cao nhận thức về Đảng, đề cao trách nhiệm và sự tích cực tham gia vào công tác xây dựng Đảng của cán bộ, đảng viên và nhân dân. Vì vậy, vào dịp 3/2/2017, Báo Thái Nguyên đã được Ban Tổ chức Trung ương tặng Bằng khen có thành tích xuất sắc trong tổ chức, thực hiện Giải báo chí toàn quốc

về xây dựng Đảng lần thứ Nhất, năm 2016 và 1 giải Khuyến khích cho tác phẩm Công tác cán bộ nữ dân tộc thiểu số: Còn những "rào cản" của tác giả Vi Thu Lan.

Nhân dịp 5 năm ra đời ấn phẩm *Thái Nguyên Hằng tháng,* Ban Biên tập, Hội đồng Thi đua khen thưởng cơ quan đã biểu dương, khen thưởng 1 tập thể và 7 cá nhân có đóng góp tích cực trong công tác xuất bản ấn phẩm.

Dấu ấn nổi bật trong năm 2016 là Ban Biên tập đã xây dựng Đề án nâng cấp trang thông tin điện tử thành Báo Điện tử, báo cáo Thường trực Tỉnh ủy phê duyệt, trình Bộ Thông tin và Truyền thông xin cấp phép. Ngày 30/5/2016, Bộ Thông tin và Truyền thông đã chính thức cấp phép hoạt động báo chí điện tử cho Báo Thái Nguyên điện tử. Đây là cơ hội để Báo Thái Nguyên điện tử phát huy thế mạnh đa phương tiện trong việc đưa thông tin tương tác, nhiều chiều đến độc giả. Thời điểm này, Báo Thái Nguyên điện tử có trang truyền hình Internet duy trì 40 chuyên mục thường xuyên, cập nhật 24/24 giờ với nhiều tin tức thời sự (trung bình khoảng 300 tin, bài, ảnh được cập nhật trong tuần). Từ tháng 1 đến hết tháng 11/2016 đã có trên 16 triệu lượt độc giả truy cập vào Báo Thái Nguyên điện tử.

Song song với lãnh đạo thực hiện nhiệm vụ chính trị của Tòa soạn, Đảng ủy, Ban Biên tập luôn quan tâm xây dựng tổ chức đảng trong sạch, vững mạnh. Lúc này, Đảng bộ Báo Thái Nguyên có 59 đảng viên, sinh hoạt tại 9 chi bộ. Đảng bộ luôn coi trọng công tác giáo dục chính trị, tư tưởng, thường xuyên quan tâm nắm bắt tình hình tư tưởng của cán bộ, đảng viên, công nhân viên chức và người lao động; chú trọng chỉ đạo và đổi mới việc tổ chức tuyên truyền, quán triệt nghiêm túc, đầy đủ các chỉ thị, nghị quyết của Trung ương, của tỉnh, của Đảng ủy Khối đến cán bộ, đảng viên, như: Nghị quyết Hội nghị Trung ương lần thứ 2, 3, 4 khóa XII; Chỉ thị số 05-CT/TW ngày 15/5/2016 của Bộ Chính trị *Về đẩy mạnh học tập và làm theo tư tưởng, đạo đức, phong cách Hồ Chí Minh...*

Với tinh thần đoàn kết, nỗ lực phấn đấu của toàn thể cán bộ, đảng viên, công chức, viên chức và người lao động, năm 2016, Đảng bộ Báo Thái Nguyên đã hoàn thành tốt nhiệm vụ chính trị được giao; trong đó có nhiều chỉ tiêu hoàn thành vượt mức so với kế hoạch(chỉ tiêu cử cán bộ đi đào tạo, bồi dưỡng chuyên môn, nghiệp vụ cũng như lí luận chính trị; doanh thu phối hợp tuyên truyền, quảng cáo...). Nhiều cán bộ, đảng viên đã làm việc tận tâm, tận lực vì mục tiêu chung, được Đảng bộ cấp trên khen thưởng, thực sự là những tấm gương tiêu biểu trong công tác. 4/8 chi bộ đạt danh hiệu trong sạch, vững mạnh. Trong đó, Chi bộ Phòng Kinh tế đạt trong sạch, vững mạnh tiêu biểu. 54/59 đảng viên hoàn thành tốt nhiệm vụ, trong đó có 8 đảng viên được bình xét là hoàn thành xuất sắc nhiệm vụ; 1 đảng viên hoàn thành nhiệm vụ và 4 đảng viên không xếp loại do chưa đủ thời gian.

Đảng bộ Báo Thái Nguyên là 1 trong 6 chi, đảng bộ được Đảng ủy Khối các cơ quan tỉnh khen thưởng do có thành tích trong tổ chức cuộc thi tuyên truyền về Cuộc thi tìm hiểu 80 năm lịch sử Đảng bộ tỉnh. Đảng bộ có 3 đảng viên được Đảng bộ Khối các cơ quan tỉnh khen thưởng vì có thành tích xuất sắc trong thực hiện Chỉ thị số 05-CT/TW, cuộc thi tuyên truyền nghị quyết đại hội Đảng các cấp và Nghị quyết Đại hội lần thứ XII của Đảng, cuộc thi tìm hiểu 80 năm lịch sử Đảng bộ tỉnh.

Các tổ chức đoàn thể đã tổ chức nhiều hoạt động sôi nổi thu hút đoàn viên, hội viên tham gia. Đoàn Thanh niên Cộng sản Hồ Chí Minh thành lập và duy trì đội văn nghệ, thể thao, tổ chức giao lưu, thi đấu với chi đoàn bạn. Tổ chức Công đoàn luôn quan tâm chăm lo đời sống, bảo vệ quyền lợi chính đáng cho đoàn viên, người lao động. Các tổ công đoàn kịp thời thăm hỏi động viên đoàn viên những lúc ốm đau, hoạn nạn; thực hiện tốt việc quan tâm đến tứ thân phụ mẫu gia đình đoàn viên. Vào các ngày lễ kỉ niệm Phụ nữ quốc tế (8/3), Ngày thành lập Hội Liên hiệp Phụ nữ Việt Nam (20/10), Ngày

thành lập cơ quan (25/8), Công đoàn phối hợp với Ban Biên tập tổ chức nhiều hoạt động sôi nổi, gặp mặt ôn lại truyền thống, tặng quà cho nữ cán bộ, công nhân, viên chức, người lao động...

Mặc dù đạt được nhiều kết quả trong công tác tuyên truyền, song việc lãnh đạo công tác chuyên môn đôi khi còn chưa thực sự nhanh nhạy. Một số cán bộ, phóng viên chưa thực sự chủ động trong công việc. Vì vậy, số lượng tác phẩm báo chí chất lượng cao không nhiều, chưa hấp dẫn bạn đọc, chưa có nhiều tác phẩm phóng sự, điều tra chất lượng cao... Một số phóng viên trẻ năng lực chuyên môn còn hạn chế, chưa có ý thức phấn đấu, chưa tự giác học tập, rèn luyện, hiệu quả công tác thấp. Báo điện tử chưa cập nhật được nhiều tin, phóng sự truyền hình hay phản ánh tại cơ sở; chưa có nhiều đổi mới tuyên truyền. Đó những vấn đề được Đảng ủy- Ban Biên tập Báo đặc biệt quan tâm để định ra các biện pháp khắc phục trong những năm tiếp theo.

Năm 2017 là năm thứ hai thực hiện Nghị quyết Đại hội Đảng toàn quốc lần thứ XII và Nghị quyết Đại hội Đảng bộ tỉnh lần thứ XIX. Đây cũng là năm Ban Biên tập Báo Thái Nguyên có sự biến động về nhân sự: Đồng chí Vũ Liêu - Phó Tổng Biên tập, nghỉ hưu theo chế độ; đồng chí Nguyễn Ngọc Sơn - Trưởng Phòng Kinh tế, được bổ nhiệm làm Phó Tổng Biên tập từ tháng 11/2017. Được sự lãnh đạo, chỉ đạo của Tỉnh ủy, Hội đồng nhân dân, Ủy ban nhân dân tỉnh; sự phối hợp chặt chẽ, ủng hộ của các ngành, đơn vị, địa phương trong tỉnh, Báo Thái Nguyên đã hoàn thành tốt nhiệm vụ chính trị được giao.

Trong năm, Báo tập trung tuyên truyền theo chủ đề, chủ điểm, xây dựng các chuyên trang, chuyên mục phục vụ tốt các nhiệm vụ chính trị. Trong đó, đáng chú ý là tiếp tục duy trì giải báo chí về xây dựng Đảng, mang tên Búa liềm Vàng. Báo đăng tải các bài viết về công tác xây dựng Đảng ở cơ sở; phản ánh đậm nét về công tác tổ chức quán triệt nghị quyết, kết quả bước đầu thực hiện các đề

án của Ban Chấp hành Đảng bộ tỉnh về lĩnh vực xây dựng Đảng. Đó là Đề án số 01-ĐA/TU ngày 12/7/2016 "*Nâng cao chất lượng và hiệu quả công tác dân vận của Đảng bộ tỉnh Thái Nguyên giai đoạn 2016-2020";* Đề án số 02-ĐA/TU ngày 10/10/2016 *"Nâng cao chất lượng, hiệu quả thực hiện quy chế dân chủ ở cơ sở giai đoạn 2016-2019";* Đề án số 04-ĐA/TU ngày 10/10/2016 *"Tăng cường công tác nghiên cứu, biên soạn; tuyên truyền, giáo dục lịch sử truyền thống cách mạng, lịch sử đảng bộ địa phương cho cán bộ, đảng viên và nhân dân tỉnh Thái Nguyên, giai đoạn 2016 - 2020";* Đề án số 05-ĐA/TU ngày 21/11/2016 *"Tiếp tục nâng cao chất lượng và hiệu quả công tác kiểm tra, giám sát của Đảng bộ tỉnh Thái Nguyên giai đoạn 2016- 2020";* Đề án số 06-ĐA/TU ngày 22/11/2016 *"Nâng cao chất lượng tổ chức cơ sở đảng tỉnh Thái Nguyên trong sạch, vững mạnh, giai đoạn 2016- 2020";* Đề án số 07-ĐA/TU ngày 25/11/2016 *"Tăng cường sự lãnh đạo của Đảng đối với công tác phát hiện, xử lý vụ việc, vụ án tham nhũng trên địa bàn tỉnh Thái Nguyên giai đoạn 2016- 2020".*

Bên cạnh đó, Báo Thái Nguyên đã phản ánh đậm nét quá trình học tập, quán triệt, triển khai thực hiện các nghị quyết Hội nghị lần thứ 6 của Ban Chấp hành Trung ương Đảng khóa XII, đặc biệt là Nghị quyết số 18-NQ/TW ngày 25/10/2017 *Một số vấn đề về tiếp tục đổi mới, sắp xếp tổ chức bộ máy của hệ thống chính trị tinh gọn, hoạt động hiệu lực, hiệu quả;* Nghị quyết số 19-NQ/TW *Về tiếp tục đổi mới hệ thống tổ chức và quản lý, nâng cao chất lượng và hiệu quả hoạt động của các đơn vị sự nghiệp công lập.* Báo Thái Nguyên phát hành ấn phẩm *Thái Nguyên Hằng tháng* và 1 chuyên đề về sắp xếp tổ chức bộ máy và cán bộ trong tình hình mới.

Tòa soạn Báo Thái Nguyên tập trung phản ánh những điển hình trong các lĩnh vực kinh tế - xã hội, quốc phòng, an ninh; các sự kiện nổi bật của tỉnh và đất nước. Đặc biệt, Báo tập trung tuyên truyền

các kì họp của Hội đồng nhân dân tỉnh khóa XIII, việc điều chỉnh địa giới hành chính thành phố Thái Nguyên và huyện Đồng Hỷ, Phú Lương, Phú Bình. Theo đó, Ban Biên tập chỉ đạo các phóng viên tập trung tuyên truyền để cán bộ, đảng viên, nhân dân các xã, phường trong diện điều chỉnh địa giới đơn vị hành chính nắm được chủ trương của tỉnh, tạo sự đồng thuận trong nhân dân. Thông qua công tác tuyên truyền, cán bộ, đảng viên, quần chúng nhân dân hiểu rõ việc điều chỉnh địa giới đơn vị hành chính, thành lập các phường thuộc thành phố Thái Nguyên sẽ có tác động mạnh và nhiều chiều đến sự chuyển dịch cơ cấu kinh tế, nâng cao đời sống của nhân dân. Việc mở rộng địa giới thành phố cũng được xem là cơ hội để trung tâm hành chính của tỉnh có điều kiện phát triển thành đô thị sinh thái, có chức năng tổng hợp, góp phần hoàn thành mục tiêu đề ra trong Quy hoạch tổng thể phát triển kinh tế - xã hội của tỉnh Thái Nguyên.

Ban Biên tập tập trung chỉ đạo làm tốt công tác tuyên truyền các ngày kỉ niệm trong năm 2017: 20 năm tái lập tỉnh Thái Nguyên (1/1/1997-1/1/2017); 70 năm Bác Hồ về ATK Định Hóa (20/5/1947-20/5/2017) cùng Trung ương Đảng, Chính phủ lãnh đạo cuộc kháng chiến chống thực dân Pháp); 70 năm Ngày Thương binh - Liệt sĩ; 55 năm Ngày thành lập thành phố Thái Nguyên.

Vào dịp kỉ niệm 20 năm Ngày tái lập tỉnh Thái Nguyên (1/1/1997-1/1/2017), Báo Thái Nguyên đăng nhiều bài ca ngợi những truyền thống tốt đẹp của quê hương; khơi dậy mạnh mẽ tinh thần đại đoàn kết toàn dân tộc, ý chí tự lực, tự cường của người dân nơi đây. Nhiều số báo phản ánh đậm nét, toàn diện về những thành tựu đạt được trong 20 năm trên các lĩnh vực: Kinh tế - xã hội, quốc phòng - an ninh, quan hệ đối ngoại, xây dựng Đảng và hệ thống chính trị.

Sự kiện kỉ niệm 70 năm Ngày Bác Hồ về ATK Định Hóa cùng Trung ương Đảng, Chính phủ lãnh đạo cuộc kháng chiến chống thực dân Pháp xâm lược, Báo Thái Nguyên đăng tải các bài viết

phản ánh về quyết định của Chủ tịch Hồ Chí Minh và Trung ương Đảng lựa chọn Định Hóa - Thái Nguyên làm nơi xây dựng An toàn khu; vị trí, vai trò của ATK Định Hóa trong cuộc kháng chiến chống thực dân Pháp, khẳng định ATK Định Hóa là một trong những trung tâm lãnh đạo sự nghiệp kháng chiến, kiến quốc trên phạm vi cả nước, là một trong những nơi thực hiện chế độ dân chủ mới.

Trong năm, Báo tiếp tục duy trì 4 cuộc thi báo chí. Trong đó giải báo chí Quốc gia viết về chủ đề xây dựng Đảng mang tên *"Búa liềm vàng",* trong năm đã có 28 tác giả, nhóm tác giả đoạt giải cấp cơ quan (1 giải đặc biệt, 2 giải A, 4 giải B, 7 giải C và 14 giải Khuyến khích). Báo đã lựa chọn 12 tác phẩm tham gia giải cấp quốc gia. Tác phẩm *"Nhìn thẳng vào thực tế để đổi mới và tinh gọn"* (loạt 5 bài) của nhóm phóng viên Xây dựng Đảng - Nội chính đã giành giải C giải báo chí toàn quốc về xây dựng Đảng.

Báo Thái Nguyên Điện tử tiếp tục đổi mới về nội dung và hình thức tuyên truyền quảng bá, giới thiệu tiềm năng, thế mạnh của tỉnh, thu hút đông đảo độc giả truy cập. Việc cập nhật tin tức hằng ngày đảm bảo kịp thời, đảm bảo không có sai sót về tư tưởng, chính trị. Ngoài việc duy trì thường xuyên gần 40 chuyên mục cố định trên giao diện trang chủ, vào từng thời điểm, Báo mở thêm một số chuyên mục phục vụ nhiệm vụ chính trị và các hoạt động của tỉnh, trong đó có chuyên mục *Nghe đọc báo online.* Đặc biệt từ khi đưa phiên bản báo điện tử dành cho mobile vào sử dụng, lượng bạn đọc truy cập đã tăng lên đáng kể, mỗi ngày Báo Thái Nguyên điện tử thu hút khoảng 29 triệu lượt truy cập.

Năm 2017, Đảng bộ Báo Thái Nguyên đã triển khai thực hiện tốt các nhiệm vụ: Giáo dục chính trị tư tưởng; công tác tổ chức cán bộ; công tác xây dựng Đảng và lãnh đạo các tổ chức đoàn thể. Ban

Chấp hành Đảng bộ ban hành nghị quyết và các văn bản hướng dẫn để thực hiện các nghị quyết của Trung ương, của đảng bộ cấp trên; chỉ đạo 9 chi bộ tổ chức đại hội nhiệm kì 2017-2020 đảm bảo đúng tiến độ, chất lượng theo yêu cầu đề ra. Trong năm, Đảng bộ đã làm thủ tục chuyển Đảng chính thức cho 4 đồng chí; kết nạp 3 quần chúng ưu tú vào Đảng và cử 5 quần chúng học lớp bồi dưỡng đối tượng kết nạp Đảng. Các tổ chức: Công đoàn, Đoàn Thanh niên Cộng sản Hồ Chí Minh, Hội Cựu chiến binh, Chi hội Nhà báo bám sát các kế hoạch công tác năm, quý, tháng của Ban Chấp hành Đảng bộ và Ban Biên tập, tổ chức nhiều hoạt động sôi nổi, tạo khí thế vui tươi phấn khởi trong đoàn viên, hội viên.

Mặc dù đạt được những kết quả toàn diện, nổi bật trên nhiều lĩnh vực, song Báo Thái Nguyên vẫn còn một số hạn chế: Số lượng tác phẩm báo chí chất lượng cao chưa nhiều; tờ báo chưa thực sự hấp dẫn bạn đọc; một số cán bộ, phóng viên còn chưa thực sự chủ động trong công việc; việc lãnh đạo công tác chuyên môn đôi khi chưa sâu sát; một vài số báo nội dung còn nghèo nàn, hình thức chưa đẹp và mắc lỗi chính tả làm ảnh hưởng không tốt đến uy tín tờ báo; Báo điện tử chưa có nhiều đổi mới, đặc biệt là phong cách truyền thông đa phương tiện.

Quán triệt định hướng của cấp trên, bám sát nhiệm vụ chính trị của địa phương, chủ đề năm và những sự kiện chính trị của đất nước, của tỉnh trong năm 2018, Tòa soạn tổ chức tuyên truyền trên các ấn phẩm. Cùng với xuất bản số báo Tết Dương lịch, Tết Âm lịch, Báo Thái Nguyên xuất bản số báo đặc biệt phục vụ tổng kết công tác lãnh đạo thực hiện nhiệm vụ chính trị của Đảng bộ tỉnh; tổng kết phong trào thi đua yêu nước, phong trào thi đua Thái Nguyên chung sức xây dựng nông thôn mới và kỉ niệm 88 năm Ngày thành lập Đảng Cộng sản Việt Nam (3/2/1930-3/2/2018).

Trong năm, Ban Biên tập Báo Thái Nguyên có sự thay đổi về nhân sự. Từ tháng 7/2018, đồng chí Đỗ Xuân Hòa - Phó Tổng Biên tập, được Ban Thường vụ Tỉnh ủy điều động, luân chuyển về làm Phó Chủ tịch Ủy ban nhân dân huyện Đại Từ. Từ thời điểm này, Ban Biên tập còn 3 đồng chí (1 Tổng Biên tập và 2 Phó Tổng Biên tập) tiếp tục lãnh đạo cơ quan làm tốt công tác tuyên truyền kỉ niệm 70 năm Ngày Bác Hồ ra Lời kêu gọi thi đua ái quốc (11/6/1948-11/6/2018). Các bài viết tập trung nêu bật sự kiện lịch sử cách đây 70 năm, ngày 11/6/1948, tại xóm Nà Lọm, xã Phú Đình- Trung tâm An toàn khu Định Hóa, Chủ tịch Hồ Chí Minh đã ra Lời kêu gọi thi đua ái quốc nhằm động viên quân và dân ta thi đua *"Diệt giặc đói, diệt giặc dốt, diệt giặc ngoại xâm",* quyết tâm thực hiện thắng lợi cuộc kháng chiến chống thực dân Pháp xâm lược. Đặc biệt, trên mảnh đất Thái Nguyên anh hùng, sau 4 năm phát động phong trào thi đua, năm 1952, tại xã Hợp Thành, huyện Phú Lương đã vinh dự là nơi tổ chức Đại hội các chiến sĩ thi đua và cán bộ gương mẫu toàn quốc lần thứ nhất.

Ngoài việc đăng tải nhiều bài phản ánh sự chỉ đạo của các cấp ủy đảng và chính quyền đối với công tác thi đua khen thưởng; những chuyển biến tích cực từ các cơ quan, đơn vị, địa phương đến mỗi người dân, Báo Thái Nguyên mở chuyên mục *"Thi đua là yêu nước",* nêu gương những tập thể, cá nhân điển hình tiên tiến trong các phong trào thi đua.

Nhằm góp phần thu hút đầu tư, Báo Thái Nguyên đã giới thiệu, quảng bá tiềm năng, thế mạnh của tỉnh; thông tin về quy hoạch các khu, cụm công nghiệp. Báo cũng công bố danh mục 65 dự án ưu tiên mời gọi đầu tư, các chính sách kinh tế thu hút đầu tư, giới thiệu những tiềm năng, thế mạnh về đất đai, nguồn nhân lực chất lượng cao, môi trường đầu tư thông thoáng... Qua đó, Báo Thái Nguyên

giúp các tổ chức, nhà đầu tư, doanh nghiệp nắm bắt đầy đủ thông tin, liên kết hợp tác đầu tư, thống nhất các giải pháp phù hợp phục vụ thu hút, quyết định lựa chọn đầu tư vào tỉnh.

Cùng với việc tuyên truyền đậm nét quá trình quán triệt, triển khai thực hiện các nghị quyết Hội nghị lần thứ 4, 5, 6, 7, 8 của Ban Chấp hành Trung ương Đảng khóa XII, nhất là Nghị quyết Hội nghị lần thứ 6 (10/2017), Tòa soạn đăng tải loạt bài viết phản ánh các cơ quan, đơn vị, địa phương thực hiện Đề án số 09-ĐA/TU, Kế hoạch số 79-KH/TU của Ban Thường vụ Tỉnh ủy về sắp xếp bộ máy tinh gọn, tinh giản biên chế để hoạt động hiệu lực, hiệu quả. Trong đó có nhiều bài phân tích mục tiêu của nghị quyết và những yêu cầu đối với các cơ quan Đảng, chính quyền, Mặt trận Tổ quốc, các tổ chức đoàn thể đến cấp xã phải tinh gọn, hoạt động hiệu lực hiệu quả. Báo cũng có bài viết về Nghị quyết số 02/2018/NQ-HĐND của Hội đồng nhân dân tỉnh quy định chế độ, chính sách hỗ trợ đối với cán bộ, công chức, viên chức, người lao động sau khi sắp xếp tổ chức bộ máy, tinh giản biên chế tại các cơ quan, tổ chức, đơn vị thuộc tỉnh.

Trong năm 2018, Ban Biên tập xây dựng các số báo đặc biệt về Giỗ tổ Hùng Vương, kỉ niệm các ngày lễ lớn: 43 năm Ngày giải phóng miền Nam, thống nhất đất nước (30/4); Quốc tế Lao động (1/5); 128 năm Ngày sinh Chủ tịch Hồ Chí Minh(19/5/1890-19/5/2018); 73 năm Cách mạng Tháng Tám và Quốc khánh 2/9; Ngày Doanh nhân Việt Nam (13/10); Ngày thành lập Quân đội Nhân dân Việt Nam (22/12)… Các số báo ra đúng kì, đúng định hướng, không sai sót về chính trị. Báo xuất bản 12 kì ấn phẩm *Thái Nguyên Hằng tháng,* trong đó có 1 kì đặc biệt gộp 2 số nhân dịp Tết Nguyên đán, với nhiều đổi mới về nội dung và hình thức, hấp dẫn bạn đọc hơn, tập trung phản ánh các chuyên đề về các hoạt động mừng Đảng, mừng Xuân, triển khai các công trình dự án trọng điểm trên địa bàn tỉnh và một số vấn đề văn hóa - xã hội khác mà bạn đọc quan tâm.

Với tinh thần đoàn kết, nỗ lực phấn đấu của toàn thể cán bộ, đảng viên, công chức, viên chức và người lao động, Đảng bộ Báo Thái Nguyên đã hoàn thành tốt nhiệm vụ chính trị được giao. Nhiều cán bộ, đảng viên làm việc tận tâm, tận lực vì mục tiêu chung, được Đảng bộ cấp trên khen thưởng, thực sự là những tấm gương tiêu biểu trong công tác. Trong năm, Đảng bộ đã làm thủ tục chuyển Đảng chính thức cho 3 đồng chí; chuyển sinh hoạt Đảng về nơi cư trú cho 1 đồng chí (nghỉ hưu), chuyển sinh hoạt Đảng cho 1 đồng chí luân chuyển công tác; kết nạp 4 quần chúng ưu tú vào Đảng và cử 4 quần chúng học lớp bồi dưỡng đối tượng Đảng; tổ chức trao Huy hiệu 30 năm tuổi đảng cho 1 đảng viên. Báo Thái Nguyên được Ủy ban nhân dân tỉnh tặng Bằng khen là điển hình tiên tiến trong *Học tập và làm theo tư tưởng, đạo đức, phong cách Hồ Chí Minh tỉnh Thái Nguyên* (QĐ số 1552/QĐ-UBND ngày 6/6/2018). Đảng bộ Khối Các cơ quan tỉnh Thái Nguyên tặng Giấy khen do Đảng bộ Báo Thái Nguyên đã có thành tích xuất sắc trong *Học tập và làm theo tư tưởng, đạo đức, phong cách Hồ Chí Minh năm 2018.*

Bên cạnh những thành tích và ưu điểm, Báo Thái Nguyên vẫn còn một số hạn chế, khuyết điểm. Việc lãnh đạo công tác chuyên môn đôi khi chưa thật sự nhanh, nhạy; một vài số báo nội dung còn nghèo, hình thức chưa đẹp; chưa có nhiều tác phẩm phóng sự, điều tra chất lượng cao. Trên mặt báo vẫn còn lỗi chính tả. Báo Thái Nguyên điện tử cập nhật có lúc chưa kịp thời, chưa có nhiều tin, phóng sự truyền hình hay phản ánh tại cơ sở… Nguyên nhân chủ yếu dẫn đến những khuyết điểm này là do năng lực cán bộ còn hạn chế, sự nhạy cảm nghề nghiệp chưa cao. Một số cán bộ, đảng viên chưa nêu cao tinh thần trách nhiệm, chưa tận tâm với công việc.

Năm 2019, Báo Thái Nguyên xuất bản 365 kì báo in (trong đó có các số báo đặc biệt in gộp số).

Các số báo đặc biệt phản ánh một số nội dung trọng tâm, sự kiện nổi bật. Đó là số báo Tết Nguyên đán Kỷ Hợi 2019 (122 trang); số báo phục vụ tổng kết công tác lãnh đạo thực hiện nhiệm vụ chính trị của Đảng bộ tỉnh và tổng kết phong trào thi đua yêu nước. Các số báo xuất bản vào dịp kỉ niệm các ngày lễ lớn của đất nước: 89 năm Ngày thành lập Đảng Cộng sản Việt Nam (3/2); Giỗ tổ Hùng Vương; 44 năm Ngày giải phóng miền Nam, thống nhất đất nước (30/4); Quốc tế lao động (1/5); 65 năm Chiến thắng Điện Biên Phủ (7/5); 129 năm Ngày sinh Chủ tịch Hồ Chí Minh (19/5); 60 năm Ngày mở đường Hồ Chí Minh - Ngày truyền thống Bộ đội Trường Sơn (19/5); 71 năm Ngày Bác Hồ ra *Lời kêu gọi thi đua yêu nước* (11/6); 94 năm Ngày Báo chí cách mạng Việt Nam (21/6).

Đặc biệt, vào dịp kỉ niệm 70 năm Ngày ra đời Trường dạy làm Báo Huỳnh Thúc Kháng (4/4/1949 - 4/4/2019), Báo Thái Nguyên đã xuất bản ấn phẩm *Thái Nguyên Hằng tháng* đăng tải các bài viết về ý nghĩa lịch sử, hoàn cảnh ra đời lớp viết báo Huỳnh Thúc Kháng tại xóm Bờ Rạ, xã Tân Thái, huyện Đại Từ. Khi cuộc kháng chiến chống thực dân Pháp đang ở giai đoạn khó khăn ác liệt, Chủ tịch Hồ Chí Minh sáng lập, đặt tên và chỉ thị cho Tổng bộ Việt Minh thành lập Trường dạy làm báo Huỳnh Thúc Kháng do đồng chí Đỗ Đức Dục - Phó Bí thư Tổng bộ Việt Minh, làm Giám đốc, đồng chí Xuân Thủy làm Phó Giám đốc. Khóa học ngắn hạn gồm 42 học viên là cán bộ chính trị, quân sự, báo chí của cả nước; giảng viên của lớpđều là các lãnh đạo giàu kinh nghiệm chính trị, vốn sống phong phú và là những nhà hoạt động chính trị, quân sự, văn hóa, văn nghệ tên tuổi như: Trường Chinh, Võ Nguyên Giáp, Hoàng Quốc Việt, Trần Huy Liệu, Tố Hữu, Nam Cao, Thế Lữ... 42 học viên và 29 giảng viên thực sự là những hạt nhân của báo chí cách mạng, góp phần to lớn làm nên những trang sử vẻ vang của báo chí nước nhà suốt 70 năm qua. Qua công tác tuyên truyền của Báo Thái Nguyên một lần nữa khẳng định Thái Nguyên - một "địa chỉ đỏ" trong thời kì phát triển và hội nhập.

Năm 2019 là năm diễn ra sự kiện kỉ niệm 30 năm Ngày hội Quốc phòng toàn dân, 75 năm Ngày thành lập Quân đội Nhân dân Việt Nam (22/12/1944-22/12/2019). Báo Thái Nguyên phối hợp với Bộ Chỉ huy quân sự tỉnh xây dựng kế hoạch và làm tốt công tác tuyên truyền sự kiện này. Qua đó, khẳng định những đóng góp, hi sinh của quân và dân Thái Nguyên trong các cuộc chiến đấu bảo vệ Tổ quốc. Trong 75 năm, Quân đội Nhân dân Việt Nam Anh hùng luôn tỏ rõ bản lĩnh của một đội quân cách mạng, từ nhân dân mà ra, vì nhân dân mà chiến đấu; là lực lượng chính trị đặc biệt, lực lượng chiến đấu tuyệt đối trung thành, tin cậy của Đảng, Nhà nước và nhân dân ta; cùng toàn dân chiến đấu và giành được những thắng lợi vĩ đại trong sự nghiệp đấu tranh cách mạng, giải phóng dân tộc, bảo vệ Tổ quốc và làm tròn nghĩa vụ quốc tế vẻ vang.

Cùng với tập trung tuyên truyền các ngày lễ lớn của đất nước, của tỉnh, các số báo thời sự tập trung vào các chủ đề chính: Mừng Đảng, mừng Xuân, mừng thành tựu của đất nước, quê hương đổi mới; phản ánh những điển hình trong các lĩnh vực kinh tế - xã hội, an ninh - quốc phòng; công tác bảo vệ chủ quyền biển đảo thiêng liêng của Tổ quốc; các hoạt động chăm lo Tết cho gia đình chính sách, hộ nghèo; công tác chuẩn bị tổ chức đại hội đảng bộ các cấp, tiến tới Đại hội Đảng bộ tỉnh lần thứ XX và Đại hội Đảng toàn quốc lần thứ XIII, nhiệm kì 2020-2025... Những vấn đề được đông đảo bạn đọc quan tâm, như việc sáp nhập, thành lập các đơn vị mới ở một số địa phương; tình hình sản xuất nông nghiệp, công nghiệp, tiểu thủ công nghiệp trên địa bàn; công tác phòng, chống thiên tai, lụt bão; việcchuẩn bị tổ chức kỳ thi trung học cơ sở, trung học phổ thông quốc gia năm 2019... cũng được phản ánh rõ nét trên nhiều số báo.

Báo Thái Nguyên Điện tử cập nhật 24/24 giờ với nhiều tin tức thời sự, tiếp tục thu hút đông đảo bạn đọc truy cập. Hằng ngày, trên báo đều có tin, bài về các hoạt động hưởng ứng các cuộc thi báo chí

do Trung ương, tỉnh và cơ quan phát động. Trong năm, Báo điện tử đã đăng tải 6.713 tác phẩm và gần 4.000 bức ảnh; trong đó có 433 video clip, 1 chương trình trực tuyến và 2 chương trình tọa đàm. Ngoài các chuyên mục thường xuyên, Báo điện tử bổ sung một số chuyên mục mới tại từng thời điểm. Tổng lượng truy cập vào Báo Thái Nguyên điện tử (tính từ ngày 1/1/2019 đến ngày 30/11/2019) đạt 59.444.940 lượt, nhiều hơn 12.993.581 lượt so với cùng kì năm trước. Đến hết tháng 12/2019, lượng truy cậpđạt trên 60 triệu lượt, vượt trên 20% so với kế hoạch đề ra. Đây cũng là năm đầu tiên trong tiến trình gần 20 năm Trang thông tin điện tử - Báo Thái Nguyên điện tử ra đời có số lượng truy cập đạt mức 60 triệu lượt người truy cập. Điều đó, đã cho thấy thông tin của Báo đăng tải được nhiều bạn đọc quan tâm, đáp ứng xu thế đọc báo mạng trong thời đại mới.

Thực hiện Nghị quyết số 18-NQ/TW, Nghị quyết số 19-NQ/TW Hội nghị lần thứ 6 (10/2017) của Ban Chấp hành Trung ương Đảng khóa XII; Đề án số 09-ĐA/TU ngày 29/1/2018 và Kế hoạch số 79-KH/TU ngày 9/3/2018 của Ban Thường vụ Tỉnh ủy, Báo Thái Nguyên đã xây dựng đề án sắp xếp tổ chức. Theo đó, bộ máy giảm 2 phòng (Phòng Chuyên đề - Quảng cáo - Phát hành và Phòng Bạn đọc - Tư liệu) để tổ chức lại gồm 6 phòng chuyên môn (Phòng Thư kí xuất bản, phòng Kinh tế, phòng Xây dựng Đảng-Nội chính, phòng Văn hóa-Xã hội, phòng Điện tử, phòng Hành chính-Trị sự) và 1 đơn vị trực thuộc (Nhà in Báo Thái Nguyên). Sau khi có Công văn số 1208-CV/TU ngày 3/7/2019 của Ban Thường vụ Tỉnh ủy về việc đồng ý cho Báo Thái Nguyên sắp xếp tổ chức bộ máy theo Đề án số 09-ĐA/TU, tổ chức bộ máy mới của Tòa soạn đã chính thức đi vào hoạt động từ ngày 15/7/2019.

Cùng với việc sắp xếp lại tổ chức bộ máy, Ban Biên tập có sự thay đổi về nhân sự. Đồng chí Đào Ngọc Anh - Phó Hiệu trưởng Trường Chính trị tỉnh, được Ban Thường vụ Tỉnh ủy ra quyết định

điều động, bổ nhiệm làm Phó Tổng Biên tập Báo Thái Nguyên kể từ ngày 1/4/2019. Đồng chí Đỗ Thị Thìn - Tổng Biên tập, nghỉ hưu theo chế độ kể từ ngày 1/11/2019. Đồng chí Nguyễn Ngọc Sơn - Phó Tổng Biên tập được Ban Thường vụ Tỉnh ủy bổ nhiệm làm Tổng Biên tập từ ngày 1/12/2019. Đảng ủy, Ban Biên tập cũng tiến hành rà soát, sắp xếp lại đội ngũ cán bộ, viên chức, người lao động theo hướng tinh gọn, hiệu quả.

Trong năm, Đảng bộ đã làm thủ tục chuyển Đảng chính thức cho 4 đồng chí; chuyển sinh hoạt Đảng về nơi cư trú cho 1 đồng chí (nghỉ hưu); kết nạp 4 quần chúng ưu tú vào Đảng và cử 4 quần chúng học lớp bồi dưỡng đối tượng Đảng. Các chi bộ thực hiện nghiêm túc việc đăng kí, sinh hoạt chi bộ theo hướng dẫn của Đảng bộ Khối các cơ quan tỉnh. Chất lượng nội dung sinh hoạt được nâng lên. Một số chi bộ tổ chức được các buổi sinh hoạt theo chuyên đề.

Do có nhiều thành tích xuất sắc trong thực hiện nhiệm vụ công tác tuyên truyền năm 2018, Đảng bộ Báo Thái Nguyên đã được Ban Thường vụ Tỉnh ủy tặng Bằng khen; Phòng Xây dựng Đảng - Nội chính và 1 cá nhân được Ban Thường vụ Tỉnh ủy tặng Bằng khen về thành tích xuất sắc trong thực hiện Đề án số 04-ĐA/TU *"Tăng cường công tác nghiên cứu, biên soạn; tuyên truyền, giáo dục lịch sử truyền thống cách mạng, lịch sử đảng bộ địa phương cho cán bộ, đảng viên và nhân dân tỉnh Thái Nguyên, giai đoạn 2016-2020"*. Chi bộ Phòng Xây dựng Đảng - Nội chính được Ban Thường vụ Đảng ủy Khối các cơ quan tỉnh tặng Giấy khen vì có thành tích xuất sắc trong thực hiện Chỉ thị số 05-CT/TW về đẩy mạnh việc học tập và làm theo tư tưởng, đạo đức, phong cách Hồ Chí Minh.

Bước vào năm 2020, Báo Thái Nguyên tập trung tuyên truyền đại hội Đảng các cấp, tiến tới Đại hội đại biểu Đảng bộ tỉnh lần thứ XX, Đại hội đại biểu toàn quốc lần thứ XIII của Đảng; trọng tâm là

tuyên truyền sự nỗ lực phấn đấu hoàn thành các chương trình, đề án, dự án trọng điểm; về tiếp tục đổi mới sắp xếp tổ chức bộ máy của hệ thống chính trị tinh gọn, hoạt động hiệu lực hiệu quả theo tinh thần Nghị quyết số 18-NQ/TW, số 19-NQ/TW của Ban Chấp hành Trung ương Đảng và Đề án số 09-ĐA/TU, Kế hoạch số 79-KH/TU của Ban Thường vụ Tỉnh ủy...

Thực hiện sự chỉ đạo của Tiểu ban Tổ chức phục vụ Đại hội đại biểu Đảng bộ tỉnh Thái Nguyên lần thứ XX, trên cơ sở chức năng, nhiệm vụ được giao, Ban Biên tập Báo Thái Nguyên đã triển khai đến toàn thể cơ quan về công tác tuyên truyền chuẩn bị Đại hội Đảng bộ tỉnh; về hoạt động của Tiểu Ban Tổ chức phục vụ Đại hội; xây dựng kế hoạch tuyên truyền trên các ấn phẩm của Báo Thái Nguyên in và Báo Thái Nguyên điện tử phục vụ trước, trong và sau đại hội đảng bộ các cấp, tiến tới Đại hội đại biểu Đảng bộ tỉnh lần thứ XX, nhiệm kì 2020-2025.

Báo dành nhiều thời lượng để tuyên truyền đậm nét về đại hội đảng các cấp, Đại hội đại biểu Đảng bộ tỉnh lần thứ XX và các hoạt động hướng tới Đại hội đại biểu toàn quốc lần thứ XIII của Đảng. Báo đăng toàn văn dự thảo Báo cáo chính trị của Ban Chấp hành Đảng bộ tỉnh khóa XIX trình Đại hội đại biểu Đảng bộ tỉnh lần thứ XX trên hai số báo in ra ngày 2, 3/4/2020 và trên Báo Thái Nguyên điện tử. Báo Thái Nguyên điện tử cũng đăng tải toàn văn dự thảo các văn kiện trình Đại hội đại biểu toàn quốc lần thứ XIII của Đảng từ ngày 23/10/2020 đến 28/10/2020 để bạn đọc tiện theo dõi và đóng góp ý kiến; đồng thời, mở chuyên mục: *"Hướng tới Đại hội Đảng bộ tỉnh lần thứ XX, nhiệm kì 2020-2025"* trên báo in và báo điện tử từ ngày 18/2/2020; Đóng góp ý kiến vào dự thảo các văn kiện trình Đại hội XIII của Đảng trên báo in và báo điện tử (địa chỉ truy cập: www.baothainguyen.vn); mục *Hỏi - Đáp về đại hội đảng bộ các cấp nhiệm kì 2020-2025.*

Các chuyên mục này tập trung phản ánh công tác chuẩn bị tổ chức đại hội các chi bộ, đảng bộ từ việc xây dựng kế hoạch tổ chức đại hội, chọn các đơn vị chỉ đạo đại hội điểm; thành lập các tiểu ban văn kiện, nhân sự và phục vụ đại hội; tuyên truyền kết quả tổ chức đại hội chi bộ, trong đó chú trọng tuyên truyền đại hội điểm có những kinh nghiệm hay; phản ánh việc xây dựng, tổ chức các hội nghị đóng góp ý kiến của các nhân sĩ trí thức, các đồng chí nguyên là lãnh đạo tỉnh; các cuộc họp của Tổ Biên tập, Tiểu ban Văn kiện xây dựng dự thảo Báo cáo Chính trị Đại hội đại biểu Đảng bộ tỉnh Thái Nguyên lần thứ XX. Ban Biên tập Báo đã lựa chọn và đăng tải nội dung góp ý kiến của cán bộ, đảng viên và nhân dân vào dự thảo báo cáo chính trị trên các số báo thời sự theo chỉ đạo của Ban Thường vụ Tỉnh ủy. Báo Thái Nguyên đã nhận được trên 20 ý kiến đóng góp, trong đó biên tập và đăng tải 16 ý kiến, hoàn thành báo cáo tổng hợp ý kiến đóng góp của nhân dân và báo cáo Thường trực Tỉnh ủy qua Ban Tuyên giáo Tỉnh ủy.

Thành công đại hội điểm của 2 đảng bộ cấp xã La Bằng (huyện Đại Từ) và phường Mỏ Chè (thành phố Sông Công) và 2 đảng bộ cấp huyện (Đảng bộ huyện Phú Bình, Đảng bộ Quân sự tỉnh) được tuyên truyền đậm nét trên các số báo. Ban Biên tập Báo Thái Nguyên đã có các buổi làm việc với lãnh đạo các đảng bộ trực thuộc Tỉnh ủy để thống nhất kế hoạch tuyên truyền đại hội đảng bộ cấp huyện và phối hợp vớiNhà in Báo Thái Nguyên in các ấn phẩm, văn kiện tại đại hội các đảng bộ trực thuộc Tỉnh ủy.

Ban Biên tập Báo Thái Nguyên đã xây dựng kế hoạch tuyên truyền trước, trong và sau Đại hội đại biểu Đảng bộ tỉnh lần thứ XX, nhiệm kì 2020-2025. Kế hoạch được triển khai bằng những bài viết, video clip, phóng sự tuyên truyền đậm nét những kết quả thực hiện các chỉ tiêu Nghị quyết Đại hội Đảng bộ tỉnh lần thứ XIX. Trong đó, đáng chú ý là các tuyến bài về: Công tác cải cách hành chính;

phát triển khoa học công nghệ; công tác đối ngoại; thành tựu xây dựng nông thôn mới; công tác giải quyết việc làm; thực hiện chỉ tiêu xuất khẩu; thu hút đầu tư; thực hiện các chính sách dân tộc; công tác giảm nghèo; xây dựng các thiết chế văn hóa; công tác xây dựng Đảng, xây dựng hệ thống chính trị; công tác đào tạo, luân chuyển cán bộ; công tác kiểm tra, giám sát; thực hiện *Quy chế dân chủ ở cơ sở;* đổi mới công tác tuyên truyền, quán triệt nghị quyết…. Các tin, bài trước ngày diễn ra Đại hội đại biểu Đảng bộ tỉnh lần thứ XX cũng được đăng tải trên các số báo. Số báo đặc biệt chào mừng Đại hội được xuất bản đúng ngày khai mạc, với nội dung phong phú, phản ánh những thành tựu trong phát triển kinh tế - xã hội của Đảng bộ tỉnh và các đảng bộ trực thuộc; biểu dương các điển hình tập thể, cá nhân tiêu biểu trên các lĩnh vực.

Trong 3 ngày diễn ra Đại hội, Báo đăng tải, cập nhật bài phát biểu của lãnh đạo Đảng, Nhà nước và lãnh đạo tỉnh; danh sách bầu cử Ban Chấp hành, Ban Thường vụ, Ủy ban Kiểm tra, Chủ nhiệm Ủy ban Kiểm tra, Bí thư, Phó Bí thư Tỉnh ủy… trên báo điện tử và báo in; tổ chức tuyên truyền trực tuyến phiên khai mạc và phiên bế mạc Đại hội trên Báo Thái Nguyên điện tử. Báo đã thực hiện tốt nhiệm vụ cung cấp ảnh lên Trung tâm Báo chí để các báo ở Trung ương, ngành khai thác tuyên truyền tiến trình của Đại hội. Ngoài ra, Báo Thái Nguyên còn cung cấp các ảnh, video clip phản ánh thành tựu, những kết quả nổi bật của tỉnh trong những năm 2015-2020 cho Trung tâm Báo chí để các báo khai thác, tuyên truyền phục vụ Đại hội. Các bài phỏng vấn nhân sĩ, trí thức, người lao động, các lực lượng vũ trang, quần chúng nhân dân, học sinh, sinh viên gửi niềm tin và kì vọng vào đại hội cũng được đăng tải trên mặt Báo.

Báo Thái Nguyên đã in các văn kiện, tài liệu phục vụ Đại hội đại biểu Đảng bộ tỉnh lần thứ XX đảm bảo chất lượng, hình thức, thời gian và tính bảo mật; xuất bản và phát hành 3 ấn phẩm: *"Những tác*

phẩm báo chí tiêu biểu trong cuộc thi Đưa Nghị quyết Đại hội Đảng bộ tỉnh lần thứ XIX vào cuộc sống"; "Những tấm gương tiêu biểu trong phong trào thi đua yêu nước, giai đoạn 2018 – 2020" và cuốn sách ảnh *"Thái Nguyên đổi mới và phát triển"* phục vụ Đại hội đại biểu Đảng bộ tỉnh lần thứ XX, nhiệm kì 2020-2025.

Ngay sau khi kết thúc Đại hội Đảng bộ tỉnh lần thứ XX, Báo thông tin đến bạn đọc việc quán triệt, triển khai thực hiện Nghị quyết Đại hội; đăng tải các bài viết về những bài học trong công tác nhân sự đại hội đảng các cấp nhiệm kì 2020-2025; kết quả các mặt công tác, đặc biệt là công tác tuyên truyền phục vụ đại hội đảng các cấp và Đại hội đại biểu Đảng bộ tỉnh lần thứ XX.

Để phản ánh kịp thời đến độc giả không khí, tiến trình Đại hội đại biểutoàn quốc lần thứ XIII của Đảng, cũng như hoạt động của Đoàn đại biểu tỉnh Thái Nguyên dự Đại hội, Ban Biên tập Báo Thái Nguyên xây dựng kế hoạch tuyên truyền trước, trong và sau đại hội; đồng thời cử 1 kíp phóng viên về Thủ đô Hà Nội tuyên truyền đậm nét những hoạt động diễn ra trước, trong và sau Đại hội.

Cũng nhân dịp này, Báo đã phát động đợt thi đua lập thành tích chào mừng đại hội Đảng các cấp và kỉ niệm 58 năm Ngày thành lập Báo Thái Nguyên (25/8/1962-25/8/2020). Sơ kết đợt thi đua, Lãnh đạo Báo Thái Nguyên đã khen thưởng các tập thể, cá nhân có thành tích xuất sắc trong công tác, đặc biệt là các tác giả có tác phẩm báo chí chất lượng cao tuyên truyền đại hội Đảng các cấp.

Năm 2020, Báo Thái Nguyên xuất bản nhiều số báo Tết Nguyên đán Canh Tý, số báo phục vụ tổng kết công tác lãnh đạo thực hiện nhiệm vụ chính trị của Đảng bộ tỉnh và nhiều số báo đặc biệt kỉ niệm các ngày lễ lớn. Các số báo tập trung vào các chủ đề: Mừng Đảng, mừng Xuân, mừng thành tựu của đất nước, quê hương đổi mới; phản ánh những điển hình tiên tiến trong các lĩnh vực kinh tế - xã hội, an ninh - quốc phòng của tỉnh, của đất nước; công tác bảo vệ

chủ quyền biển đảo thiêng liêng của Tổ quốc; các hoạt động chăm lo Tết cho gia đình chính sách, hộ nghèo; phản ánh nét mới về đời sống văn hóa, thuần phong mĩ tục.

Để thực hiện tự chủ, tự chịu trách nhiệm trong thực hiện nhiệm vụ, Ban Biên tập đã chỉ đạo Phòng Chuyên đề - Quảng cáo và phát hành (từ năm 2019 là Phòng Hành chính - Trị sự) phối hợp chặt chẽ với các phòng chuyên môn xây dựng các giải pháp, mở rộng kí kết tuyên truyền, trang chuyên, chuyên mục nhằm tăng doanh thu quảng cáo, trung bình mỗi năm đạt khoảng trên 4 tỉ đồng. Trên cơ sở nguồn thu, Tòa soạn đã trả lương hợp đồng cho đội ngũ phóng viên, biên tập viên để đảm bảo nguồn nhân lực phục vụ xuất bản nhật báo, đồng thời góp phần cải thiện đời sống vật chất, tinh thần cho cán bộ, phóng viên, người lao động.

Nhà in tích cực khai thác việc làm, hoàn thành tốt công tác in báo; các số báo phát hành kịp thời, đảm bảo chất lượng; doanh thu hằng năm đều tăng. Nhờ chủ động khai thác thêm các sản phẩm in, tìm kiếm việc làm, đời sống người lao động được cải thiện, cơ bản năm sau cao hơn năm trước. Ngoài ra, trên cơ sở tiết kiệm chi và nguồn khấu hao máy móc thiết bị theo quy định, trong 5 năm (2016-2020), Nhà in đã chủ động mua sắm, trang bị một số thiết bị nhằm từng bước đáp ứng nhu cầu làm báo hiện đại, nâng cao chất lượng in, giảm dần các khâu phải thực hiện thủ công. Thời gian và nhân lực lao động phục vụ để ra một số báo được rút ngắn, góp phần nâng cao thu nhập, cải thiện đời sống người lao động.

Nhằm đáp ứng yêu cầu xuất bản và tờ báo có nhiều thông tin phong phú, mang đậm hơi thở cuộc sống, Ban Biên tập Báo tích cực động viên, tăng cường trao đổi (qua thư và hộp thư điện tử) để đội ngũ cộng tác viên gửi tin, bài, ảnh đến Tòa soạn. Lượng tin, bài của cộng tác viên ngày một tăng lên, xuất hiện nhiều cộng tác viên mới nhiệt tình tham gia. Việc nhận tin, bài, biên tập, đăng tải,

chi trả nhuận bút, gửi báo biếu cho thông tin viên, cộng tác viên được thực hiện kịp thời. Tòa soạn bố trí bộ phận tiếp nhận đơn thư, ý kiến bạn đọc, tham mưu cho Ban Biên tập xử lí đảm bảo theo quy định.

Trong năm 2020, Đảng bộ Báo Thái Nguyên đã triển khai nghiêm túc việc học tập, nghiên cứu sâu chuyên đề: *Tăng cường khối đại đoàn kết toàn dân tộc, xây dựng Đảng và hệ thống chính trị trong sạch, vững mạnh theo tư tưởng, đạo đức, phong cách Hồ Chí Minh* gắn với thực hiện Nghị quyết Trung ương 4 khóa XI, khóa XII về tăng cường xây dựng, chỉnh đốn Đảng; ngăn chặn, đẩy lùi sự suy thoái về tư tưởng chính trị, đạo đức, lối sống, những biểu hiện "tự diễn biến", "tự chuyển hóa" trong nội bộ. Đảng bộ Báo đã xây dựng kế hoạch thực hiện, chỉ đạo các chi bộ quán triệt đến toàn thể đảng viên tự xây dựng ý thức tu dưỡng phấn đấu noi theo gương Bác, làm cơ sở để đánh giá, phân loại chất lượng đảng viên cuối năm.

Đảng bộ đã chỉ đạo 7 chi bộ tổ chức đại hội nhiệm kì theo đúng kế hoạch của Đảng ủy Khối các cơ quan tỉnh. Với sự chuẩn bị kĩ lưỡng, các chi bộ tổ chức đại hội nhiệm kì 2020-2022 theo đúng kế hoạch đề ra, các nhân sự dự kiến đều trúng cử với tỉ lệ phiếu cao. Sau đại hội, các chi bộ nhanh chóng xây dựng kế hoạch tổ chức thực hiện tốt các chỉ tiêu nghị quyết đại hội đề ra.

Sau khi chỉ đạo thành công đại hội các chi bộ trực thuộc, ngày 13/5/2020, Đảng bộ Báo Thái Nguyên tổ chức đại hội lần thứ XXI, nhiệm kì 2020-2025. Đại hội bầu 7 đồng chí vào Ban Chấp hành Đảng bộ. Tại phiên họp lần thứ nhất, Ban Chấp hành Đảng bộ bầu cử các chức danh Bí thư, Phó Bí thư, Ủy ban Kiểm tra và Chủ nhiệm Ủy ban Kiểm tra Đảng ủy. Ngay sau Đại hội, Ban Chấp hành Đảng bộ họp và thống nhất kế hoạch, phân công xây dựng Quy chế làm việc của cấp ủy nhiệm kì 2020-2025; Quy chế làm việc của Ủy

ban Kiểm tra; phân công nhiệm vụ của các ủy viên Ban Chấp hành; thông qua Chương trình công tác toàn khóa của Ban Chấp hành; Chương trình kiểm tra, giám sát toàn khóa của Ban Chấp hành; Chương trình kiểm tra, giám sát toàn khóa của Ủy ban Kiểm tra Đảng ủy.

Trong năm, Đảng bộ đã làm thủ tục chuyển Đảng chính thức cho 4 đồng chí; chuyển sinh hoạt Đảng về nơi cư trú cho 2 đồng chí (nghỉ hưu) và tiếp nhận 1 đồng chí chuyển sinh hoạt Đảng tới Đảng bộ. Chế độ sinh hoạt của các chi bộ tiếp tục được duy trì nghiêm túc như những năm trước.

Căn cứ vào những kết quả đã đạt được trong năm 2020, Ban Thường vụ Tỉnh ủy tặng Bằng khen cho tập thể Báo Thái Nguyên và 1 cá nhân có thành tích xuất sắc về việc thực hiện Chỉ thị số 35-CT/TW *Về tổ chức đại hội đảng bộ các cấp, tiến tới Đại hội lần thứ XIII của Đảng;* 1 tập thể và 1 cá nhân có thành tích xuất sắc về tổ chức, triển khai cuộc thi báo chí Đưa nghị quyết Đại hội XIX của Đảng bộ tỉnh vào cuộc sống. Ủy ban nhân dân tỉnh tặng Bằng khen cho tập thể Báo Thái Nguyên và 1 cá nhân có thành tích xuất sắc trong phong trào thi đua Thực hiện cải cách hành chính, giai đoạn 2016-2020. Chi bộ Phòng Văn hóa - Xã hội và 1 đảng viên được Ban Thường vụ Đảng ủy Khối các cơ quan tỉnh tặng Giấy khen có thành tích xuất sắc trong thực hiện Chỉ thị số 05-CT/TW về *Đẩy mạnh việc học tập và làm theo tư tưởng, đạo đức, phong cách Hồ Chí Minh.*

Bên cạnh những kết quả đạtđược, trong năm 2020 việc lãnh đạo công tác chuyên môn có lúc chưa thật sự nhanh, nhạy; chưa có nhiều tác phẩm phóng sự, điều tra chất lượng cao;cònlỗi chính tả trên một vài số báo. Báo Thái Nguyên Điện tử cập nhật có lúc chưa kịp thời, chưa có nhiều tin, phóng sự truyền hình hay phản ánh tại cơ sở…

Mặc dù còn có một số hạn chế thiếu sót, nhưng những thành tích đạt được trong những năm 2016-2020 của Báo Thái Nguyên là căn bản. Đây là giai đoạn Báo có nhiều khởi sắc; vị thế của tờ báo được nâng lên và có chỗ đứng vững chắc trong lòng bạn đọc, xứng đáng là cơ quan ngôn luận của Đảng bộ tỉnh, diễn đàn của nhân dân các dân tộc Thái Nguyên.

Thành công đó là do có sự nỗ lực phấn đấu của tập thể cán bộ, đảng viên, công nhân viên chức cơ quan Báo. Dưới sự lãnh đạo của Đảng bộ, cán bộ, đảng viên, công nhân viên trong cơ quan Báo đã không quản ngại khó khăn, vượt qua sự thiếu thốn các phương tiện làm báo hiện đại; máy móc, thiết bị in báo lạc hậu, chưa đồng bộ, để hoàn thành xuất sắc nhiệm vụ chính trị được giao.

Ngoài công tác chuyên môn, các hoạt động xã hội, nhân đạo và từ thiện cũng được Đảng ủy, Ban Biên tập Báo Thái Nguyên quan tâm. Giai đoạn 2016-2020, Báo tiếp duy trì chuyên mục *Địa chỉ những tấm lòng từ thiện,* đăng tải nhiều bài viết về một số hoàn cảnh éo le, đặc biệt khó khăn cần được giúp đỡ. Thông qua đó, Báo góp phần vận động sự ủng hộ của các doanh nghiệp, nhà hảo tâm chung tay trong hoạt động nhân đạo từ thiện với số tiền hàng trăm triệu đồng. Báo đã phối hợp với nhiều đơn vị tổ chức thực hiện các hoạt động nhân đạo, từ thiện ý nghĩa, như trao xe lăn tặng người khuyết tật, trao học bổng hỗ trợ học sinh có hoàn cảnh khó khăn, hỗ trợ hộ nghèo xây nhà đại đoàn kết…

Trong quá trình lãnh đạo cơ quan hoàn thành nhiệm vụ chính trị, Đảng bộ, Ban Biên tập Báo Thái Nguyên thường xuyên nhận được sự quan tâm, chỉ đạo sát sao của Thường trực Tỉnh ủy, Hội đồng nhân dân, Ủy ban nhân dân tỉnh, của Ban Tuyên giáo Trung ương, Ban Tuyên giáo Tỉnh ủy, Ban Thường vụ Đảng ủy Khối Các cơ quan tỉnh. Sự phối hợp, ủng hộ của các sở, ban, ngành,

đoàn thể, các cơ quan, địa phương, đơn vị, doanh nghiệp trên địa bàn tỉnh; sự cộng tác của đông đảo bạn đọc, cộng tác viên trong và ngoài tỉnh cũng chính là những thuận lợi rất cơ bản giúp cho Báo Thái Nguyên thực hiện tốt các nhiệm vụ được giao.

Dưới sự lãnh đạo của Đảng bộ Báo Thái Nguyên, các tổ chức đoàn thể trong cơ quan luôn phát huy được vai trò tổ chức, động viên đoàn viên, hội viên tích cự hưởng ứng các phong trào thi đua hoàn thành tốt nhiệm vụ.

Hằng năm, Ban Biên tập phối hợp với Ban Chấp hành Công đoàn tổ chức Hội nghị cán bộ công chứcsơ kết và tổng kết các phong trào thi đua yêu nước; biểu dương, nhân rộng những điển hình tiên tiến, gương người tốt, việc tốt. Tổ chức Công đoàn thường xuyên đẩy mạnh công tác tuyên truyền vận động cán bộ, công nhân. viên chức và người lao động thực hiện tốt các nghị quyết của Đảng, pháp luật của Nhà nước; phát động các phong trào thi đua thực hiện nhiệm vụ chính trị, gắn với cuộc vận động xây dựng người cán bộ, công chức, viên chức *"Trung thành, trách nhiệm, liêm chính, sáng tạo"*.

Đoàn Thanh niên được Đảng ủy quan tâm kiện toàn tổ chức, nâng cao chất lượng hoạt động của đội ngũ cán bộ và chất lượng hoạt động của tổ chức Đoàn. Đoàn Thanh niên cơ quan thường xuyên quan tâm giáo chính trị tư tưởng, truyền thống cách mạng, đạo đức, lối sống cho đoàn viên, thanh niên, tạo điều kiện cho họ phát huy được tính chủ động, sáng tạo trên mọi lĩnh vực công tác. Các phong trào: *"Ba trách nhiệm", "Tham mưu giỏi, phục vụ tốt", "Hiến máu tình nguyện", "Đền ơn đáp nghĩa", "Hành trình về nguồn"; "Nghĩa tình biên giới, hải đảo",* v.v... thu hút đông đảo đoàn viên, thanh niên tham gia, góp phần hoàn thành tốt nhiệm vụ được giao.

Hội Cựu chiến binh cơ quan duy trì hoạt động với nhiều nội dung thiết thực, gắn với thực hiện nhiệm vụ được giao. Hội luôn động viên các hội viên tích cực tham gia các hoạt động của cơ quan, đoàn thể.

Chi hội Nhà báo phát huy vai trò tham mưu giúp Ban Biên tập quan tâm bồi dưỡng nghiệp vụ; cử cán bộ, phóng viên tham gia các lớp tập huấn nghiệp vụ do Trung ương, tỉnh tổ chức; tổ chức các hoạt động nâng cao chất lượng Báo Thái Nguyên và các cuộc thi về chuyên môn, nghiệp vụ trên các ấn phẩm của Tòa soạn. Những hoạt động này có tác dụng thúc đẩy phong trào học tập, rèn luyện, nâng cao chất lượng tác phẩm báo chí của cán bộ, phóng viên và cộng tác viên.

Những thành tích đạt được trong giai đoạn 2016-2020 cùng với sự lớn mạnh của Đảng bộ và các đoan thể quần chúng là những điều kiện thuận lợi giúp Báo Thái Nguyên phát triển theo hướng hiện đại, đa phương tiện.

III- PHÁT TRIỂN THEO HƯỚNG HIỆN ĐẠI, ĐA PHƯƠNG TIỆN (2020-2022)

Quán triệt và triển khai Nghị quyết Đại hội Đảng bộ tỉnh lần thứ XX, nhiệm kì 2020-2025, Báo Thái Nguyên đã bám sát các mục tiêu, nhiệm vụ của cả nhiệm kì để xây dựng nội dung tuyên truyền cho từng năm, từng giai đoạn. Trong đó, Đảng ủy, Ban Biên tập đặc biệt coi trọng công tác tuyên truyền, triển khai thực hiện các đề án, dự án, chương trình trọng điểm của tỉnh giai đoạn 2020-2025. Ban Biên tập đã chỉ đạo xây dựng kế hoạch tuyên truyền việc triển khai thực hiện Nghị quyết số 12-NQ/TU ngày 8/10/2020 của Ban Thường vụ Tỉnh ủy *Về xây dựng, phát triển thị xã Phổ Yên trở thành thành phố trực thuộc tỉnh trước năm 2025;*

Nghị quyết số 01-NQ/TU, ngày 31/12/2020 của Ban Chấp hành Đảng bộ tỉnh *Về Chương trình chuyển đổi số tỉnh Thái Nguyên giai đoạn 2021-2025, định hướng đến năm 2030;* Nghị quyết số 03-NQ/TU ngày 31/5/2021 của Ban Thường vụ Tỉnh ủy *Về xây dựng, phát triển huyện Phú Bình giai đoạn 2021 -2025, tầm nhìn đến năm 2030.* Nghị quyết số 05-NQ/TU ngày 9/8/2021 của Ban Thường vụ Tỉnh ủy *Về xây dựng huyện Đại Từ đạt chuẩn nông thôn mới và cơ bản đạt tiêu chuẩn thị xã vào năm 2025, định hướng đến năm 2030...*

Với nhận thức: Báo chí truyền thông phải đi trước một bước, Ban Biên tập đặt quyết tâm, mạnh dạn đề xuất với Thường trực Tỉnh ủy là một trong những đơn vị đầu tiên của tỉnh đăng kí triển khai thực hiện Nghị quyết số 01-NQ/TU về Chương trình chuyển đổi số giai đoạn 2021-2025, định hướng đến năm 2030. Theo đó, Ban Biên tập đã tập trung trí tuệ, đánh giá, khảo sát thực trạng nguồn nhân lực, công nghệ của Tòa soạn, tiến hành nghiên cứu thực tế, tìm hiểu tại các cơ quan báo chí ở Trung ương và địa phương để xây dựng nội dung thực hiện chuyển đổi số. Chỉ sau thời gian ngắn, ngày 27/1/2021, Ban Biên tập có Công văn số 125-CV/BTN đăng kí, đề xuất các chương trình, nhiệm vụ, giải pháp thực hiện Nghị quyết số 01-NQ/TU ngày 31/12/2020 của Ban Chấp hành Đảng bộ tỉnh, với mục tiêu: *"Xây dựng tòa soạn điện tử và phát triển Báo Thái Nguyên theo hướng hiện đại, đa phương tiện, nâng cao chất lượng tác phẩm báo in và báo điện tử, đáp ứng yêu cầu nhiệm vụ chính trị của tỉnh giai đoạn 2020-2025, định hướng đến năm 2030".* Căn cứ nội dung, đăng kí, đề xuất, Ủy ban nhân dân tỉnh đã giao cho Báo Thái Nguyên triển khai nhiệm vụ tại Kế hoạch số 80-KH/UBND ngày 20/4/2021 Về thực hiện *Chương trình chuyển đổi số tỉnh Thái Nguyên giai đoạn 2021-2025, định hướng đến năm 2030.*

Để triển khai các nội dung chuyển đổi số một cách bài bản, khoa học và hiệu quả, ngày 1/12/2020, Đảng ủy ban hành Nghị quyết số 22-NQ/ĐU về xây dựng tòa soạn điện tử, phát triển Báo Thái Nguyên theo hướng hiện đại, đa phương tiện. Trong đó, Đảng ủy đặt mục tiêu chủ yếu: *"Năm 2021, xây dựng Đề án đầu tư cơ sở vật chất, trang thiết bị, phương tiện tác nghiệp. Từ năm 2021 đến 2023, huy động các nguồn lực để hoàn chỉnh trường quay, các trang thiết bị, phương tiện tác nghiệp hiện đại đáp ứng yêu cầu hoạt động của tòa soạn điện tử. Từ 2022 từng bước thực hiện biên tập, duyệt bài ở cấp phòng được thực hiện trên phần mềm quản lí. Hoàn chỉnh quy trình sản xuất báo trên phần mềm quản lí. Phấn đấu đến hết năm 2022 có 50% phóng viên thực điện được các tác phẩm báo chí đa phương tiện. Đến 2025, 70% phóng viên thực hiện được các tác phẩm báo chí đa phương tiện. Đến 2025, tòa soạn vận hành thuần thục quy trình xuất bản theo hướng điện tử, không giấy tờ; phấn đấu có từ 30% trở lên tác phẩm đăng trên báo điện tử là tác phẩm báo chí đa phương tiện. Phấn đấu đến năm 2025, lượng truy cập trung bình của độc giả vào Báo Thái Nguyên điện tử đạt trên 300.000 lượt/ngày".*

Để đạt được mục tiêu trên, nghị quyết đề ra 3 nhiệm vụ, giải pháp chủ yếu: 1-Nâng cao chất lượng tác phẩm báo chí, từng bước xây dựng tòa soạn điện tử, phát triển theo hướng hiện đại, đa phương tiện; 2- Hiện đại cơ sở vật chất, trang thiết bị tác nghiệp; 3- Tổ chức sắp xếp bộ máy, nâng cao chất lượng nguồn nhân lực.

Triển khai Nghị quyết chuyên đề của Đảng ủy, Ban Biên tập chỉ đạo các phòng chức năng thực hiện theo lộ trình. Các phòng đã tổ chức rà soát, đánh giá và đề xuất để Ban Biên tập lựa chọn cử phóng viên đi đào tạo, bồi dưỡng chuyên môn nghiệp vụ gắn với đào tạo, bồi dưỡng lí luận chính trị theo các chức danh quy

hoạch. Kết quả, năm 2021 Ban Biên tập cử hơn 40 lượt cán bộ, phóng viên tập huấn nghiệp vụ làm tác phẩm báo chí đa phương tiện, hiện đại ở các trung tâm đào tạo nghiệp vụ báo chí ở Trung ương và các lớp tập huấn nghiệp vụ do Hội Nhà báo Việt Nam tỉnh Thái Nguyên tổ chức. Ban Biên tập chủ trì, phối hợp cùng Chi hội Nhà báo cơ quan tổ chức 2 lớp bồi dưỡng cho cán bộ, phóng viên của Tòa soạn về kĩ năng, nghiệp vụ quay camera, sản xuất Clip số. Trong năm, Ban Biên tập cũng cử hơn 30 cán bộ, phóng viên tham dự chương trình bồi dưỡng kiến thức về chuyển đổi số do Ủy ban nhân dân tỉnh tổ chức. Thông qua các lớp bồi dưỡng kĩ năng, nghiệp vụ, nhận thức của đội ngũ cán bộ, phóng viên về chuyển đổi số, phát triển báo chí đa phương tiện, hiện đại được nâng lên một bước. Nhiều cán bộ, phóng viên đã tham mưu tích cực cho Ban Biên tập cách thức, phương pháp tổ chức sản xuất các tác phẩm báo chí đa phương tiện. Nhiều tác phẩm báo chí đa phương tiện, hiện đại ra đời, đáp ứng yêu cầu nhiệm vụ chính trị đặt ra, được bạn đọc đón nhận và đánh giá cao.

Cùng với việc tổ chức đào tạo, bồi dưỡng nguồn nhân lực, Ban Biên tập đã chỉ đạo Phòng Báo điện tử triển khai các bước trong lộ trình đổi mới, phát triển Báo điện tử. Với tinh thần chủ động, tích cực, huy động và tranh thủ tối đa nguồn lực của Tòa soạn, Ban Biên tập quyết định dành hơn 300 triệu đồng để thiết kế lại giao diện Báo điện tử và xây dựng APP Báo điện tử nhằm giúp bạn đọc dễ dàng truy cập Báo Thái Nguyên điện tử trên các thiết bị thông minh, như smartphone, máy tính bảng... Sau gần 4 tháng nỗ lực triển khai, giao diện mới và APP, Báo Thái Nguyên điện tử đã hoàn thành và ra mắt bạn đọc đúng vào dịp kỉ niệm 96 năm ngày Báo chí cách mạng Việt Nam. Tại buổi lễ ra mắt, ngày 18/6/2021, tập thể lãnh đạo, cán bộ, phóng viên Báo Thái Nguyên

vinh dự được đón đồng chí Nguyễn Thanh Hải -Ủy viên Ban Chấp hành Trung ương Đảng, Bí thư Tỉnh ủy, Trưởng đoàn đại biểu Quốc hội và đồng chí Vũ Duy Hoàng - Ủy viên Ban Thường vụ, Trưởng ban Tuyên giáo Tỉnh ủy, đến dự, ấn nút ra mắt giao diện mới và APP Báo Thái Nguyên điện tử.

Song song với việc xây dựng APP và giao diện mới Báo Thái Nguyên điện tử, Ban Biên tập đã tích cực tìm kiếm các nguồn lực xã hội hóa trang thiết bị tác nghiệp. Trong năm 2021, Ban Biên tập huy động được 200 triệu đồng để mua sắm máy quay camera và thiết bị bay flycam. Ban Biên tập cũng quyết định dành hơn 100 triệu đồng từ nguồn kinh phí tự chủ để đầu tư lắp đặt màn hình led 100 inch lắp đặt tại hội trường lớn phục vụ cho các hoạt động nghiệp vụ, sinh hoạt, hội họp của Tòa soạn. Cùng thời gian này, Ban Biên tập tiếp tục đầu tư thêm các trang thiết bị tác nghiệp, như máy ảnh, máy tính... giúp đội ngũ phóng viên dễ dàng triển khai thực hiện các tác phẩm báo chí đa phương tiện, hiện đại một cách nhanh chóng, hiệu quả. Chất lượng các tác phẩm báo chí đăng tải trên Báo điện tử ngày càng được nâng cao.

Để đẩy mạnh phát triển báo chí hiện đại, đa phương tiện, Ban Biên tập tiếp tục đổi mới cách thức xây dựng chương trình, kế hoạch tuyên truyền trong tháng, quý và chương trình công tác năm; tiếp tục đổi mới nội dung và phương pháp tuyên truyền trên báo in. Ngày 22/4/2021, Ban Biên tập ban hành Quy định số 66-QĐi/BTN về quy trình xuất bản báo in và báo điện tử. Theo đó, Ban Biên tập phân công cụ thể các khâu của quá trình xuất bản báo, trách nhiệm của tập thể, cá nhân trong quá trình tác nghiệp và phối hợp thực hiện nhằm đảm báo công tác thông tin tuyên truyền nhanh, chất lượng, đáp ứng yêu cầu nhiệm vụ chính trị trong giai đoạn mới, phục vụ tốt hơn nhu cầu bạn đọc; đồng thời

thay đổi cách thức trình bày và nội dung tuyên truyền trên các số báo thời sự, số báo cuối tuần, báo hằng tháng cũng như các số báo đặc biệt theo xu hướng hiện đại. Các số báo thời sự được sắp xếp, đăng tải nhiều bài viết hơn trước; trong đó, có nhiều bài viết được thực hiện trong ngày để đảm bảo tính thời sự. Tin tức diễn ra hằng ngày được ưu tiên đăng tải ngay trên Báo điện tử. Các số báo hằng tháng, số báo đặc biệt được cấu trúc lại nội dung theo chủ đề và tổ chức sắp xếp thực hiện đa dạng các thể loại báo chí (phản ánh, phóng sự, ghi chép, bút kí, nhóm ảnh, infographic...) nhằm làm cho ấn phẩm hấp dẫn bạn đọc hơn...

Thực hiện mục tiêu đổi mới nội dung tuyên truyền theo hướng nhanh, kịp thời, chính xác, sản xuất tác phẩm báo chí đa phương tiện, đa nền tảng nhằm chiếm lĩnh không gian mạng nhiều nhất trong thời đại công nghệ 4.0 để định hướng, dẫn dắt dư luận xã hội, Ban Biên tập quyết định thành lập Tổ phóng viên cơ động do đồng chí Tổng Biên tập trực tiếp làm Tổ trưởng; đồng thời, ban hành quy chế hoạt động của Tổ phóng viên cơ động. Nhiệm vụ của Tổ là thực hiện các tác phẩm báo chí thời sự, đa phương tiện, đa nền tảng ngay trong ngày. Ban Biên tập đã làm việc với Ban Quản trị trang thông tin điện tử Báo mới (Baomoi.com) để chia sẻ thông tin của Báo Thái Nguyên lên trang Baomoi.com. Từ tháng 4/2021, toàn bộ thông tin đăng tải trên Báo Thái Nguyên điện tử đã được trang thông tin điện tử Báo mới đăng tải. Nhờ vậy, các thông tin của Báo Thái Nguyên được cập nhật thường xuyên, liên tục trên trang thông tin điện tử Báo mới, giúp bạn đọc tiếp cận thông tin của Báo Thái Nguyên từ nhiều nền tảng, phương tiện khác nhau. Với cách thức tổ chức tuyên truyền ngắn gọn, đi thẳng vào vấn đề bức thiết trong đời sống xã hội, dư luận xã hội quan tâm, Báo Thái Nguyên đã được lãnh đạo tỉnh ghi nhận và đánh giá cao, bạn đọc đón nhận và quan tâm đọc Báo Thái Nguyên nhiều hơn.

Ngoài kế hoạch tuyên truyền những ngày kỉ niệm lớn, Ban Biên tập đã chỉ đạo xây dựng kế hoạch tuyên truyền cho những sự kiện chính trị trọng đại của đất nước, của tỉnh. Cụ thể như kế hoạch tuyên tuyền Đại hội đại biểu toàn quốc lần thứ XIII của Đảng và cuộc bầu cử đại biểu Quốc hội, đại biểu Hội đồng nhân dân các cấp nhiệm kì 2021-2026; kế hoạch tuyên truyền kỉ niệm 190 năm thành lập tỉnh Thái Nguyên (1831-2021). Ban Biên tập chỉ đạo sản xuất các số báo tuyên truyền trước, trong và sau khi sự kiện diễn ra. Điểm mới trong cách thức tuyên truyền Đại hội Đảng toàn quốc lần này là Ban Biên tập cập nhật tiến trình Đại hội hằng ngày để đưa trên cả báo in và báo điện tử; tổ chức các bài viết phản ánh những hoạt động của Đoàn đại biểu tỉnh Thái Nguyên đóng góp vào thành công chung của Đại hội. Đây là lần đầu tiên Ban Biên tập chỉ đạo thực hiện tuyên truyền trực tuyến trên Báo Thái Nguyên điện tử cuộc bầu cử đại biểu Quốc hội và Hội đồng nhân dân các cấp nhiệm kì 2021-2026 diễn này 23/5/2021.

Hướng tới kỉ niệm 190 năm thành lập tỉnh, Ban Biên tập đã chủ động phối hợp với Viện Công nghệ truyền thông và kinh tế số (iDEC) tổ chức xây dựng 20 bài báo phản ánh quá trình xây dựng và phát triển của tỉnh Thái Nguyên trong dòng chảy lịch sử đất nước từ năm 1831 đến năm 2021 đăng trên Báo Thái Nguyên in và Báo Thái Nguyên điện tử (từ ngày 3 đến ngày 22/5). Song song với việc sản xuất các tác phẩm báo chí đăng trên báo in, Ban Biên tập cùng Viện Công nghệ truyền thông và kinh tế số còn tổ chức sản xuất 5 tập phim tư liệu về 190 năm tỉnh Thái Nguyên xây dựng và phát triển. Cùng với 20 tác phẩm đăng trên báo in, Ban Biên tập chỉ đạo các phóng viên và phòng chức năng tổ chức biên soạn, xuất bản cuốn sách *"Thái Nguyên*

trong dòng chảy lịch sử đất nước" vào đúng dịp tổ chức Lễ kỉ niệm 190 thành lập tỉnh. Ấn phẩm *"Thái Nguyên trong dòng chảy lịch sử đất nước"* được Thường trực Tỉnh ủy, Ban Tổ chức Lễ kỉ niệm 190 năm thành lập tỉnh lựa chọn làm quà tặng các đại biểu về dự Lễ kỉ niệm. Sách *"Thái Nguyên trong dòng chảy lịch sử đất nước"* do Báo Thái Nguyên phát hành trở thành tài liệu quý của bạn đọc gần xa, những người muốn tìm hiểu về lịch sử xây dựng và phát triển của quê hương cách mạng. Nhiều địa phương, trường học trên địa bàn tỉnh đã tìm đến Tòa soạn để mua sách làm tài liệu giáo dục lịch sử, giáo dục tuyền thống cho các em học sinh...

Trong lúc cùng cả nước nỗ lực phục hồi sự phát triển kinh tế - xã hội, thì đại dịch COVID-19 bùng phát lần thứ tư. Tỉnh Thái Nguyên là một địa phương được đánh giá là nơi có nguy cơ rất cao bùng phát dịch bệnh bởi vị trí cửa ngõ phía bắc Thủ đô Hà Nội, tiếp giáp với tâm dịch ở phía bắc là Bắc Giang và Bắc Ninh, lực lượng công nhân sinh sống và làm việc trên địa bàn tỉnh rất lớn, nhiều công nhân đến từ các địa phương lân cận; số công nhân là người Thái Nguyên làm việc cho Samsung và các nhà máy khác đóng chân tại Bắc Ninh, Bắc Giang cũng không nhỏ. Thái Nguyên là trung tâm giáo dục, y tế của vùng trung du, miền núi phía Bắc, nên di biến động dân cư rất lớn... Ngoài ra, cùng với sự phát triển về kinh tế - xã hội, Thái Nguyên có rất nhiều chuyên gia nước ngoài hằng ngày đến làm việc, ở và đi lại, nên nguy cơ dịch COVID-19 bùng phát là rất cao.

Chính vì vậy, ngay từ những ngày đầu dịch COVID-19 xuất hiện trên địa bàn, quán triệt các văn bản chỉ đạo của Tỉnh ủy, Ủy ban nhân dân tỉnh, Ban Chỉ đạo phòng, chống dịch COVID-19 tỉnh, Ban Biên tập đã thành lập tổ tuyên truyền phòng, chống

dịch COVID-19; đồng thời mở chuyên mục *Quyết liệt phòng, chống dịch COVID-19* trên báo in và banner *Quyết liệt phòng, chống dịch COVID-19* trên báo điện tử. Các tin, bài phản ánh kịp thời sự chỉ đạo của cấp ủy, điều hành của chính quyền và Ban Chỉ đạo phòng, chống dịch COVID-19 các cấp, sự vào cuộc của cả hệ thống chính trị, sự đồng thuận, đồng hành của nhân dân trong cuộc chiến chống COVID-19. Báo chú trọng tuyên truyền những tập thể, cá nhân điển hình, những cách làm hay, mô hình hiệu quả trong triển khai các biện pháp phòng, chống dịch để lan tỏa, nhân rộng trên địa bàn tỉnh; tổ chức đưa tin tổng hợp hằng ngày về tình hình, diễn biến của dịch để nhân dân nắm vững, từ đó nêu cao tinh thần cảnh giác phòng, chống đại dịch nguy hiểm này. Trong phương pháp tuyên truyền, Ban Biên tập đã khai thác triệt để các nền tảng mạng xã hội, tổ chức sản xuất các tác phẩm báo chí đa phương tiện, ngắn gọn để chia sẻ, thông tin kịp thời...

Nhận thức rõ vai trò, tác dụng của công tác tuyên truyền triển khai "nhiệm vụ kép" vừa phát triển kinh tế - xã hội, vừa phòng, chống dịch hiệu quả, quán triệt sâu sắc, nghiêm túc sự chỉ đạo của Tỉnh ủy, Ủy ban nhân dân tỉnh và Ban Chỉ đạo phòng, chống dịch COVID-19 tỉnh Thái Nguyên, Ban Biên tập xây dựng kế hoạch công tác tuyên tuyền phòng, chống dịch COVID-19 và việc thực hiện Nghị quyết số 128/NQ-CP ngày 11/10/2021 của Chính phủ ban hành Quy định tạm thời *Thích ứng an toàn, linh hoạt, kiểm soát hiệu quả dịch COVID-19* trong bối cảnh bình thường mới tại các đơn vị, địa phương, doanh nghiệp trên địa bàn tỉnh.

Thực hiện Kế hoạch số 38/KH-UBND ngày 26/2/2021của Ủy ban nhân dân tỉnh *Về đáp ứng từng cấp độ dịch COVID-19,* Kế hoạch số 145/KH-UBND ngày 24/8/2021 của Ủy ban nhân

dân tỉnh *Đáp ứng cấp độ 5 trong phòng, chống dịch COVID-19 trên địa bàn tỉnh Thái Nguyên,* Ban Biên tập Báo Thái Nguyên xây dựng kế hoạch tổ chức hoạt động của Tòa soạn đáp ứng cấp độ 5 trong phòng, chống dịch COVID-19 trên địa bàn tỉnh Thái Nguyên nhằm chủ động, sẵn sàng đáp ứng yêu cầu nhiệm vụ tuyên truyền trong mọi tình huống của dịch bệnh và theo chỉ đạo của Ủy ban nhân dân tỉnh, Ban Chỉ đạo COVID-19 tỉnh. Kế hoạch nêu rõ: Tòa soạn sẵn sàng chuyển trạng thái hoạt động trong điều kiện toàn tỉnh phải thực hiện các biện pháp giãn cách xã hội; chuẩn bị nhân lực, vật lực để duy trì hoạt động; vừa tuyên truyền phòng, chống dịch bệnh, vừa tuyên truyền phát triển kinh tế - xã hội của tỉnh.

Ban Biên tập tiếp tục lãnh đạo triển khai các cuộc thi báo chí về các chủ đề: *"Đưa Nghị quyết Đại hội Đảng bộ tỉnh lần thứ XX vào cuộc sống", "Học tập và làm theo tư tưởng, đạo đức, phong cách Hồ Chí Minh", "Vì an toàn giao thông Thái Nguyên";* giải báo chí toàn quốc về xây dựng Đảng mang tên *"Búa liềm Vàng"*; cuộc thi ảnh báo chí *Thái Nguyên-Góc nhìn cuộc sống-* tiền thân là cuộc thi ảnh với chủ đề Thái Nguyên trên đường phát triển phát động năm 2020. Ngoài ra, Ban Biên tập còn phát động đội ngũ phóng viên tích cực tham gia cuộc thi viết về công tác đối ngoại do Ban Đối ngoại Trung ương tổ chức và cuộc thi viết về chủ đề *Dân vận khéo* do Tỉnh ủy Thái Nguyên tổ chức.

Trong tổng số 494 tác phẩm tham gia 5 cuộc thi báo chí, có 67 tác phẩm đạt chất lượng cao được Ban Tổ chức, Ban Giám khảo trao giải và khen thưởng với tổng số tiền thưởng 65 triệu đồng. Các cuộc thi báo chíđã góp phần tạo ra không khí thi đua lao động sôi nổi, sáng tạo, không ngừng đổi mới phương pháp tác nghiệp, xây dựng tác phẩm báo chí theo phong cách hiện đại

trong đội ngũ phóng viên. Qua đó, Ban Biên tập phát hiện, bồi dưỡng những cây bút trẻ có triển vọng,mở ra những hướng phát triển cho báo chí đa phương tiện và tăng cường các tác phẩm báo chí dài kì, được đầu tư bài bản, chất lượng chuyên môn cao. Có thể kể đến những tác phẩm Infographic *"Thái Nguyên tăng cường kiểm soát, quản lý người ra vào tỉnh", "Bản đồ dịch tễ COVID-19 tỉnh Thái Nguyên", "Kinh tế - xã hội tỉnh Thái Nguyên 6 tháng đầu năm 2021"...* thu hút gần 100.000 lượt truy cập mỗi bài.

Cùng với lãnh đạo, đổi mới, nâng cao chất lượng công tác tuyên truyền, Ban Biên tập cũng đặc biệt quan tâm đến công tác xây dựng tổ chức bộ máy, cán bộ và các tổ chức đoàn thể của Tòa soạn. Ban Thường vụ đã cho Báo Thái Nguyên kiện toàn Ban biên tập. Nhận thức sâu sắc vai trò cán bộ đối với sự nghiệp đổi mới báo chí, xây dựng tòa soạn điện tử, năm 2021, Ban Biên tập tiếp tục chọn cử cán bộ đi đào tạo về lí luận chính trị, chuyên môn, nghiệp vụ. Kết quả: 1 đồng chí hoàn thành chương trình bồi dưỡng kiến thức quản lí nhà nước ngạch chuyên viên cao cấp; 7 đồng chí hoàn thành chương trình đào tạo Thạc sĩ Báo chí; 11 lượt cán bộ cấp phòng và tương đương được cử đi đào tạo kiến thức quản lí nhà nước; 2 cán bộ tham gia chương trình đào tạo trung cấp lí luận chính trị.

Chấp hành sự chỉ đạo của cấp trên, năm 2021, Báo Thái Nguyên tiếp tục thực hiện tốt kế hoạch huấn luyện lực lượng tự vệ cơ quan và lực lượng phòng cháy, chữa cháy theo quy định. Lực lượng tự vệ cơ quan đã thực hiện tốt nhiệm vụ giữ gìn an ninh trật tự ở đơn vị, giữ vững vai trò lực lượng nòng cốt đảm bảo an ninh, trật tự trong những ngày lễ, Tết, các sự kiện chính trị diễn ra trên địa bàn.

Đảng ủy tiếp tục có nhiều đổi mới trong công tác lãnh đạo, chỉ đạo tổ chức đảng và đảng viên thực hiện nhiệm vụ chính trị được giao. Năng lực lãnh đạo, sức chiến đấu của tổ chức đảng và đảng viên tiếp tục được nâng cao. Ban Chấp hành Đảng bộ đã bám sát nhiệm vụ chính trị và định hướng phát triển giai đoạn 2021-2025 của Tòa soạn để ban hành nghị quyết lãnh đạo thực hiện nhiệm vụ năm, hằng tháng. Nghị quyết của Đảng ủy chỉ rõ mục tiêu, nhiệm vụ, giải pháp thực hiện. Trong công tác chỉ đạo thực hiện, Đảng ủy luôn coi trọng công tác kiểm tra, giám sát tổ chức đảng và đảng viên. Ngoài các cuộc kiểm tra, giám sát của cấp ủy cấp trên, năm 2021 Đảng ủy đã chỉ đạo Ủy ban Kiểm tra thực hiện 1 cuộc kiểm tra toàn bộ 7 chi bộ trực thuộc về việc tổ chức sinh hoạt chi bộ thường kì và sinh hoạt chuyên đề theo Hướng dẫn số 12-HD/BTCTW. Công tác phát triển đảng viên tiếp tục được Đảng ủy quan tâm, chỉ đạo. Năm 2021, Đảng bộ đã kết nạp được 2 đảng viên

Hoạt động của các tổ chức đoàn thể tiếp tục được duy trì thường xuyên. Tổ chức Công đoàn, Đoàn Thanh niên Cộng sản Hồ Chí Minh đã làm tốt công tác xây dựng tổ chức, bảo vệ quyền và lợi ích hợp pháp cho đoàn viên, quan tâm chăm lo đời sống vật chất và tinh thần cho đoàn viên. Chi hội Nhà báo đã phát huy tốt vai trò của tổ chức hội nghề nghiệp, không chỉ tham mưu cho Ban Biên tập trong các hoạt động báo chí hằng tuần, hằng tháng. Năm 2021, Chi hội đã tham mưu giúp Ban Biên tập tổ chức được 2 lớp bồi dưỡng nghiệp vụ cho cán bộ, hội viên, góp phần cùng Tòa soạn hoàn thành tốt nhiệm vụ được giao.

Từ giữa quý III năm 2021, cơ quan Báo Thái Nguyên có nhiều hoạt động thiết thực hướng tới kỉ niệm 60 năm Ngày truyền thống. Ngày 19/8/2021, Ban Biên tập ban hành Quyết định số 120-QĐ/

BTN *Về việc thành lập các tiểu ban phục vụ kỉ niệm 60 năm Ngày truyền thống.* Tiếp theo, ngày 23/8/2021, Ban Biên tập ban hành Kế hoạch số 410-KH/BTN phát động cuộc thi đua đặc biệt chào mừng các ngày lễ lớn trong năm 2022 và 60 năm Ngày truyền thống Báo Thái Nguyên. Ngay sau khi thành lập, các Tiểu ban đã tham mưu cho Ban Biên tập ban hành kế hoạch tái bản có chỉnh lí, bổ sung cuốn sách *Lịch sử Báo Thái Nguyên (1962-2022)* và sản xuất phim tài liệu *Báo Thái Nguyên - 60 năm vững một niềm tin.* Từ đó, không khí thi đua phấn đấu hoàn thành xuất sắc nhiệm vụ được giao diễn ra sôi nổi trong cán bộ, viên chức, người lao động của Tòa soạn.

Với sự nỗ lực không ngừng, năm 2021 Báo Thái Nguyên đã thu được những kết quả đáng khích lệ. Trong công tác tuyên truyền, ngoài đảm bảo phát hành các số báo thời sự, báo đặc biệt kỉ niệm các ngày lễ lớn, Báo Thái Nguyên in và Báo Thái Nguyên điện tử tiếp tục có nhiều tiến bộ cả về nội dung và hình thức. Nhiều tác phẩm dài kì được đăng tải, phán ánh đúng thực tiễn cuộc sống, được bạn đọc đón nhận và đánh giá cao. Có thể kể đến loạt bài 4 kì *"Những bàn chân lặng lẽ", "Cải lão" Gang thép Thái Nguyên sau đại án",* loạt bài 3 kì *"Đừng để mất sự đặc biệt của ATK đặc biệt"* của nhóm phóng viên Xây dựng Đảng-Nội chính; loạt bài 4 kì *"Không "ngủ quên" sau tôn vinh"* của nhóm phóng viên Kinh tế hay loạt bài 3 kì về *"Thu phí cầu treo Bến Oánh"* của nhóm phóng viên Kim Ngân - Mạnh Hùng... Tòa soạn có tác phẩm báo chí đoạt giải giải Khuyến khích cuộc thi viết về công tác đối ngoại do Ban Đối ngoại Trung ương tổ chức; giải A bìa báo Tết ấn tượng do Hội Nhà báo Việt Nam trao tặng; bài phản ánh *"Không "ngủ quên" sau tôn vinh"* của nhóm phóng viên Kinh tế đoạt giải A; 1 tác phẩm đoạt giải B, 3 tác phẩm đoạt

giải C và 2 tác phẩm đoạt giải Khuyến khích cuộc thi báo chí cấp tỉnh về chủ đề *"Đưa Nghị quyết đại hội Đảng bộ tỉnh lần thứ XX vào cuộc sống"...* Ghi nhận những kết quả đạt được, Báo Thái Nguyên vinh dự được Ủy ban nhân dân tỉnh tặng Cờ thi đua đơn vị xuất sắc năm 2021.

Quán triệt tinh thần Kết luận số 21-KL/TW ngày 25/10/2021 của Ban Chấp hành Trung ương Đảng khóa XIII *Về đẩy mạnh xây dựng, chỉnh đốn Đảng và hệ thống chính trị; kiên quyết ngăn chặn, đẩy lùi, xử lý nghiêm cán bộ, đảng viên suy thoái về tư tưởng chính trị, đạo đức, lối sống, biểu hiện "tự diễn biến", "tự chuyển hóa",* Ban Biên tập chỉ đạo phòng Xây dựng Đảng - Nội chính tổ chức các tuyến bài tuyên truyền sâu rộng nội dung và việc triển khai thực hiện Kết luận số 21 ở các tổ chức đảng và cán bộ, đảng viên trong toàn Đảng bộ tỉnh. Nội dung tuyên truyền tập trung phản ánh những tổ chức đảng, đảng viên tiêu biểu, điển hình trong công tác xây dựng Đảng, gắn với thực hiện Kết luận số 01-KL/TW ngày 18/5/2021 của Bộ Chính trị về tiếp tục thực hiện Chỉ thị số 05-CT/TW ngày 15/5/2016 của Bộ Chính trị (khóa XII) *Về đẩy mạnh học tập và làm theo tư tưởng, đạo đức, phong cách Hồ Chí Minh.* Ban Biên tập Báo Thái Nguyên tiếp tục duy trì, nâng cao chất lượng 2 cuộc thi báo chí về chủ đề *Đưa nghị quyết Đại hội Đảng bộ tỉnh lần thứ XX vào cuộc sống và Học tập và làm theo tư tưởng, đạo đức, phong cách Hồ Chí Minh.*

Thấm nhuần quan điểm: *"Tăng cường bảo vệ nền tảng tư tưởng của Đảng, phát huy vai trò, trách nhiệm của tổ chức đảng, cơ quan, tổ chức trong hệ thống chính trị, các cơ quan báo chí và nhân dân trong bảo vệ nền tảng tư tưởng của Đảng, đấu tranh phản bác các quan điểm sai trái, thù địch... Tiếp tục thực hiện*

đồng bộ quy hoạch phát triển, quản lý báo chí, xuất bản; tăng cường định hướng và đề cao sứ mệnh, trách nhiệm, nâng cao chất lượng hoạt động của báo chí, quản lý chặt chẽ các trang tin điện tử, nhất là mạng xã hội;... Quản lý và đề cao trách nhiệm của cán bộ, đảng viên, đoàn viên, hội viên trong việc lập và sử dụng mạng xã hội trên Internet" của Bộ Chính trị tại Kết luận số 01, Ban Biên tập tiếp tục chỉ đạo tăng cường sản xuất các tin, bài để chia sẻ trên các nền tảng mạng xã hội của Tòa soạn, như Fanpage, Zalo, Yotube, Tiktok. Với quan điểm *"lấy cái đẹp, dẹp cái xấu",* chiếm lĩnh tối đa không gian trên internet để phát huy vai trò định hướng, dẫn dắt dư luận xã hội, các thông tin của Báo đã được chia sẻ kịp thời, nhanh chóng, bằng nhiều con đường khác nhau, hướng đến nhiều đối tượng bạn đọc khác nhau. Qua đó, Báo Thái Nguyên đã góp phần quan trọng trong công tác giáo dục chính trị, tư tưởng cho cán bộ, đảng viên và nhân dân, tích cực đẩy lùi những thông tin xấu, độc trên không gian mạng. Các chuyên mục *"Sinh hoạt tư tưởng", "Bảo vệ nền tảng tư tưởng của Đảng"* tiếp tục được du trì trên cả báo in và báo điện tử. Ban Biên tập phân công 1 đồng chí Phó Tổng Biên tập trực tiếp phụ trách chuyển mục, chỉ đạo phòng Xây dựng Đảng-Nội chính tổ chức sản xuất các tác phẩm báo chí về nội dung này. Mặt khác, Ban Biên tập đặt bài các nhà báo lớn, nhà khoa học, chuyên gia trong lĩnh vực công tác tư tưởng của Đảng để đăng tải trên Báo Thái Nguyên.

Phát huy những kết quả đạt được trong chuyển đổi số của Tòa soạn năm 2021, bước sang năm 2022, Ban Biên tập đặt ra mục tiêu với quyết tâm cao hơn là hoàn thành xây dựng tòa soạn điện tử và phát triển Báo Thái Nguyên điện tử theo hướng hiện đại, đa phương tiện, đưa giao diện và phần mềm hệ thống mới của

Báo điện tử đi vào hoạt động trước kỉ niệm 60 năm Ngày thành lập Báo Thái Nguyên, coi đó là một món quà tri ân những đóng góp của các thế hệ cán bộ lãnh đạo, phóng viên trong lịch sử 60 năm xây dựng và phát triển. Vì vậy, ngay từ đầu năm 2022, mặc dù tình hình dịch COVID-19 tiếp tục diễn biến phức tạp trên cả nước, tỉnh Thái Nguyên mỗi ngày có hàng nghìn ca mắc mới, Tòa soạn phải chuyển sang hoạt động trực tuyến là chủ yếu, nhưng Ban Biên tập vẫn tiến hành khảo sát, tọa đàm trực tuyến với các đơn vị cung cấp phần mềm, quản trị hệ thống và xây dựng tòa soạn điện tử để lựa chọn và lập phương án xây dựng. Nhờ vậy, khi Chính phủ cho phép các hoạt động xã hội trở lại trạng thái bình thường mới, Ban Biên tập đã nhanh chóng tổ chức các Đoàn cán bộ đi khảo sát, học tập kinh nghiệm tại các báo đảng địa phương có điều kiện, khả năng tương đồng, như Báo Bắc Ninh, Bắc Giang, Thái Bình, Hà Nam, Hòa Bình, Sơn La... về xây dựng tòa soạn điện tử và phát triển báo chí hiện đại, đa phương tiện.

Sau thời gian chuẩn bị tích cực, ngày 1/4/2022, Ban Biên tập có Tờ trình số 639-TTr/BTN gửi Thường trực Tỉnh ủy đề nghị phê duyệt chủ trương nâng cấp, phát triển Báo điện tử. Ngày 19/4/2022, Thường trực Tỉnh ủy ban hành Thông báo số 1116-TB/TU về chủ trương đối với việc nâng cấp, phát triển Báo Thái Nguyên điện tử. Theo đó, Báo Thái Nguyên được giao chủ trì phối hợp với các cơ quan, đơn vị liên quan tổ chức triển khai thực hiện theo đúng trình tự, thủ tục, bảo đảm công khai, minh bạch, tiết kiệm và chịu trách nhiệm toàn diện trước pháp luật về số liệu báo cáo và nội dung của đề xuất.

Triển khai thực hiện chủ trương của Tỉnh ủy, Ban Biên tập đã quyết định lựa chọn đơn vị VNPT Media (thuộc Bộ Thông tin và Truyền thông) là nhà cung cấp phần mềm vận hành tòa soạn điện

tử và quản trị, nâng cấp hệ thống, giao diện Báo Thái Nguyên điện tử. Các nhiệm vụ xây dựng mô-đun điều hành, tác nghiệp trên phần mềm tòa soạn điện tử được khẩn chương triển khai. Chỉ trong một thời gian ngắn, ngày 3/5/2022, Ban Biên tập cho ra mắt và giới thiệu đến cán bộ, phóng viên của Tòa soạn phần mềm vận hành Toà soạn điện tử - không giấy. Đồng thời, Ban Biên tập giao nhiệm vụ cho Phòng Báo Thái Nguyên điện tử hướng dẫn cho đội ngũ cán bộ, phóng viên, biên tập viên, nhân viên tiếp cận và vận hành thử nghiệm đảm bảo thuần thục, hiệu quả. Từ ngày 1/6/2022, Tòa soạn điện tử chính thức đi vào hoạt động. Toàn bộ quá trình sản xuất báo của Tòa soạn được thực hiện khép kín, không giấy từ khâu sản xuất tin, bài của phóng viên đến khi xuất bản báo in và báo điện tử.

Cùng với quá trình triển khai Tòa soạn điện tử, với sự chỉ đạo sát sao của Ban Biên tập, sự phối hợp nhịp nhàng, hiệu quả của đội ngũ cán bộ, kĩ thuật viên Phòng Báo điện tử, đến cuối tháng 5/2022, việc xây dựng giao diện và Code Báo Thái Nguyên điện tử đã cơ bản hoàn thành. Kể từ ngày 1/6/2022, Báo Thái Nguyên điện tử chính thức hoạt động trên hệ thống Code do VNPT Media cung cấp. Đồng thời, giao diện mới của Báo điện tử cũng được thay đổi theo hướng hiện đại, dễ tiếp cận hơn.

Như vậy, sau 2 năm triển khai thực hiện Nghị quyết số 01-NQ/TU về chương trình chuyển đổi số của tỉnh, với quyết tâm cao, cách làm chủ động, sáng tạo, sự nỗ lực không ngừng của tập thể lãnh đạo, cán bộ, kĩ thuật viên của Tòa soạn; sự đồng hành, hợp tác chặt chẽ của các đối tác VNPT Media, mục tiêu xây dựng Tòa soạn điện tử và xây dựng báo điện tử theo hướng hiện đại, đa phương tiện đã trở thành hiện thực, về đích trước lộ trình trong Nghị quyết chuyên đề của Đảng ủy.

Điểm mới trong công tác tuyên truyền những tháng đầu năm 2022 là Ban Biên tập chỉ đạo, tổ chức các nhóm biên tập viên, phóng viên sản xuất các tác phẩm để truyền tải thông tin của Báo trên các nền tảng mạng xã hội, như Fanpage, Zalo, Yotube và Tiktok. Trong đó, trang Tiktok của Báo có bước phát triển nhảy vọt. Nếu như khi mới xây dựng (tháng 11/2021) chỉ có vài chục người theo dõi, thì đến thời điểm đầu năm 2022, người theo dõi đã lên đến hàng trăm nghìn; điển hình có những thông tin Báo đưa lên Tiktok thu hút trên 3 lượt triệu người xem. Kết quả này đã củng cố vững chắc chủ trương phát triển báo chí hiện đại, đa phương tiện của Tòa soạn. Đồng thời, phản ánh tính nhạy bén, mạnh dạn, hiệu quả trong phương pháp tổ chức tuyên truyền, chiếm lĩnh không gian mạng để định hướng dư luận xã hội của tờ báo Đảng địa phương.

Cùng với việc chủ động, tích cực triển khai nhiệm vụ chuyển đổi số của Tòa soạn, Ban Biên tập tiếp tục quan tâm, đẩy mạnh đổi mới nội dung và hình thức trình bày các ấn phẩm của Báo Thái Nguyên. Trong 6 tháng đầu năm 2022, Báo đã phát hành các số báo thời sự đảm bảo chất lượng, đáp ứng yêu cầu nhiệm vụ chính trị được giao. Ngoài 2 số báo đặc biệt Chào năm mới 2022 và Tết Nhâm Dần 2022, Báo còn tổ chức xuất bản số báo đặc biệt kỉ niệm 47 năm Ngày giải phóng miền Nam, thống nhất đất nước. Cùng với việc mở chuyên mục *Hướng tới kỉ niệm 75 năm Bác Hồ cùng Trung ương Đảng về ATK Định Hóa (20/5/1947-20/5/2022) lãnh đạo cuộc kháng chiến chống thực dân Pháp xâm lược* trên cả Báo in và Báo điện tử, Ban Biên tập chỉ đạo tuyên truyền đậm nét sự kiện Bác Hồ và Trung ương Đảng lựa chọn Định Hóa là nơi ở, làm việc trong kháng chiến; sự đổi thay cũng như những kì vọng về sự phát triển kinh tế - xã hội của vùng đất này trong tương lai.

Thực hiện chủ trương của Ủy ban nhân dân tỉnh về việc di chuyển trụ sở làm việc của các cơ quan, đơn vị để mở rộng không gian đô thị thành phố Thái Nguyên, ngày 15/5/2022, Ban Biên tập Báo Thái Nguyên xây dựng Kế hoạch số 659-KH/BTN di chuyển trụ sở làm việc của cơ quan sang địa điểm Ủy ban nhân dân huyện Đồng Hỷ (cũ) trên địa bàn phường Đồng Bẩm. Tiếp theo đó, Ban Biên tập triển khai lộ trình xin cấp đất, lập dự án xây dựng trụ sở mới của Tòa soạn. Đây là một dấu mốc rất quan trọng sau 60 năm Trụ sở Báo Thái Nguyên đóng chân tại địa chỉ số 10 đường Nha Trang.

Trong quá trình lãnh đạo thực hiện nhiệm vụ chính trị, Đảng ủy-Ban Biên tập rất coi trọng công tác xây dựng Đảng bộ, xây dựng cơ quan và các tổ chức đoàn thể trong sạch, vững mạnh. Theo sự chỉ đạo của Đảng ủy, các tổ chức đoàn thể: Hội Cựu chiến binh, Chi đoàn Thanh niên Cộng sản Hồ Chí Minh cũng tổ chức thành công đại hội nhiệm kì 2022-2027; Chi hội Nhà báo tổ chức đại hội nhiệm kì 2022-2024. Thông qua đại hội nhiệm kì, các tổ chức đoàn thể đã đánh giá khách quan, toàn diện những kết quả đạt được, đồng thời chỉ ra những mặt hạn chế, xây dựng giải pháp khắc phục trong thời gian tới. Các tổ chức đoàn thể đều xác định trách nhiệm giáo dục hội viên, đoàn viên về tư tưởng chính trị, đạo đức, lối sống, chuyên môn, nghiệp vụ, góp phần cùng Đảng ủy xây dựng đội ngũ nhà báo của Tòa soạn chuyên nghiệp, hiện đại, đáp ứng yêu cầu xây dựng Tòa soạn điện tử, phát triển báo chí hiện đại, đa phương tiện.

Từ năm 2000 đến năm 2022, |Báo có một số thay đổi về nhân sự: Tháng 9/2020, đồng chí Liêu Văn Chiến nghỉ hưu; tháng 3/2021, đồng chí Chu Thế Hà - Trưởng phòng Kinh tế, được Ban Thường vụ Tỉnh ủy bổ nhiệm làm Phó Tổng biên tập.

Tóm lại, trải qua hơn 10 năm (2012-2022), tranh thủ và khai thác tối đa những nguồn lực đã có, kiên trì, kiên định mục tiêu đặt ra, vượt lên khắc phục khó khăn, Báo Thái Nguyên tiếp tục hoàn thành và hoàn thành xuất sắc nhiệm vụ chính trị được giao. Dấu ấn nổi bật là Đề án nâng cấp trang thông tin điện tử thành Báo Điện tử đã Thường trực Tỉnh ủy phê duyệt. Bộ Thông tin và Truyền thông cấp phép hoạt động từ ngày 30/5/2016. Chỉ trong 10 năm, Đảng ủy, Ban Biên tập đã xây dựng 2 nghị quyết chuyên đề về phát triển Báo Thái Nguyên điện tử để tập trung nguồn lực, lãnh đạo, chỉ đạo công tác tuyên truyền trên hành trình hơn 20 năm từ Trang Thông tin điện tử đến Báo Thái Nguyên điện tử ngày nay. Trong quá trình xây dựng, phát triển, Báo điện tử đã được đầu tư, nâng cấp giao diện 2 lần, đồng thời xây dựng các giải pháp công nghệ để vận hành tòa soạn điện tử, hiện đại, đa phương tiện, đa nền tảng. Đến năm 2022, loại hình báo chí của Tòa soạn tiếp tục được đổi mới và đan dạng. Trong đó, loại hình báo chí đa phương tiện, sản phẩm đa nền tảng được đẩy mạnh phát triển.

Nhờ những đổi mới mạnh mẽ, với những bước đi vững chắc, Báo Thái Nguyên không ngừng nâng cao chất lượng cả về nội dung và hình thức, tạo nền tảng tiếp tục phát triển, xứng đáng với vai trò là tiếng nói của Đảng bộ, chính quyền và nhân dân các dân tộc tỉnh Thái Nguyên, góp phần xây dựng nền báo chí cách mạng Việt Nam trong hơn hai thập kỉ đầu của thế kỉ XXI.

KẾT LUẬN

Sự ra đời Báo Thái Nguyên bắt nguồn từ yêu cầu công tác lãnh đạo thực hiện nhiệm vụ chính trị của Đảng bộ tỉnh. Từ ngày ra đời (25/8/1962) đến nay, Báo Thái Nguyên vừa tròn 60 năm. Trải qua hơn nửa thế kỷ, tờ báo đã đồng hành và phản ánh bao đổi thay của đất nước nói chung và của tỉnh Thái Nguyên nói riêng.

Tháng 7/1965, tỉnh Thái Nguyên hợp nhất với tỉnh Bắc Kạn thành tỉnh Bắc Thái. Hai tờ báo của Đảng bộ hai tỉnh cũng được sáp nhập thành Báo Bắc Thái. Không lâu sau đó, chiến tranh phá hoại bằng không quân của đế quốc Mĩ bắt đầu diễn ra trên địa bàn tỉnh. Trong tình hình mới, lực lượng vũ trang và nhân dân các dân tộc tỉnh Bắc Thái vừa tham gia chiến đấu, phục vụ chiến đấu, vừa đẩy mạnh sản xuất và chi viện chiến trường miền Nam, góp phần cùng cả nước làm nên Đại thắng mùa Xuân 1975. Báo Bắc Thái luôn theo sát tình hình, kịp thời đưa tin phản ánh thành tích của địa phương, tuyên truyền những thắng lợi to lớn của cách mạng hai miền Nam, Bắc.

Từ sau ngày giải phóng hoàn toàn miền Nam, thống nhất đất nước đến năm 1986, là chặng đường cả nước cùng đi lên Chủ nghĩa Xã hội đầy gian nan, thử thách. Nền kinh tế nước ta lâm vào khủng hoảng trầm trọng, lạm phát kéo dài, đời sống nhân dân vô cùng khó khăn. Trong bối cảnh đó, cả nước lại phải dốc sức chuẩn bị cho cuộc chiến tranh biên giới Tây Nam và chiến trường biên giới phía Bắc. Dưới sự lãnh đạo của Đảng bộ địa phương, nhân dân các dân tộc trong tỉnh đã nỗ lực khắc phục khó khăn, đẩy mạnh sản xuất và đạt được nhiều kết quả trên mọi lĩnh vực.

Bước vào năm 1987, quán triệt Nghị quyết Đại hội Đảng toàn quốc lần thứ VI (12/1986), Đảng bộ và nhân dân các dân tộc trong tỉnh thực hiện công cuộc đổi mới. Sau 10 năm thực hiện, dù còn nhiều mặt hạn chế, yếu kém, Đảng bộ và nhân dân các dân tộc trong tỉnh thu được nhiều thành tựu ngày càng to lớn. Cùng với sự thay đổi bộ mặt kinh tế - xã hội của tỉnh, Báo Bắc Thái cũng có nhiều chuyển biến.

Từ năm 1997, cùng với việc thực hiện chia tách tỉnh, Báo Thái Nguyên được tái lập. Đây cũng là năm cả nước thực hiện đẩy mạnh công nghiệp hóa, hiện đại hóa. Kế tục sự nghiệp của Báo Bắc Thái, Báo Thái Nguyên đã làm tròn chức năng là cơ quan ngôn luận của Đảng bộ địa phương, tuyên truyền đường lối, chủ trương của Đảng và Nhà nước đến với mọi tầng lớp nhân dân các dân tộc trong tỉnh.

Trên chặng đường hơn nửa thế kỉ Báo Thái Nguyên không ngừng phát triển cả về số lượng và chất lượng. Khi mới thành lập, cơ quan Báo Thái Nguyên chỉ có 4 cán bộ, phóng viên; đến năm 2022, con số đó đã tăng lên 79 người (có 29 người trong biên chế). Từ một chi bộ với 7 đảng viên lúc mới thành lập (theo Nghị quyết số 171-NQ/TU ngày 20/9/1969 của Tỉnh ủy Bắc Thái), đến năm 2022, Báo Thái Nguyên đã có Đảng bộ với 65 đảng viên sinh hoạt tại 7 chi bộ trực thuộc. Từ chỗ không có nhà in, đến năm 2022, Báo Thái Nguyên đã có một nhà in khang trang, với 17 cán bộ, công nhân và người lao động, thiết bị đảm bảo đáp ứng và khép kín quy trình sản xuất báo ngay tại Tòa soạn. Số lượng báo phát hành ngày một tăng. Thời gian đầu, báo phát hành mỗi tuần một kì; mỗi kì trên 2.000 tờ; đến nay, báo ra mỗi tuần 7 kì, với số lượng hơn 6.000 tờ/kì. Ngoài báo in, Tòa soạn Báo Thái Nguyên

còn có Báo Thái Nguyên điện tử, cập nhật 24/24h trong ngày và ấn phẩm *Thái Nguyên hằng tháng.* Từ vài chuyên mục lúc mới thành lập, đến nay, Báo Thái Nguyên duy trì thường xuyên trên 40 chuyên mục. Ngoài ra, Báo còn mở thêm nhiều chuyên mục phục vụ nhiệm vụ chính trị và các hoạt động thời sự, chính trị đột xuất khác của tỉnh. Báo Thái Nguyên luôn bám sát tôn chỉ, mục đích, trở thành món ăn tinh thần không thể thiếu của các tổ chức cơ sở đảng trong tỉnh và bạn đọc. Nội dung, hình thức trình bày, kĩ thuật in ấn… của báo từng bước được cải tiến, nâng cao dần chất lượng phục vụ, đáp ứng được yêu cầu nhiệm vụ chính trị của địa phương. Báo Thái Nguyên điện tử đã có bước phát triển nhảy vọt cả về nội dung và phương thức truyền tải. Giao diện của Báo được thay đổi thường xuyên theo hướng hiện đại và phù hợp với sự phát triển của báo chí cả nước. Báo không ngừng đầu tư nâng cấp phần mềm, xây dựng APP Báo Thái Nguyên điện tử để tăng tính tương tác, tiện ích với công chúng báo chí. Nội dung ngày càng phong phú, đa dạng trên cơ sở *"đúng, trúng, nhanh, hấp dẫn, có định hướng"* và chia sẻ mạnh mẽ trên các nền tảng mạng xã hội. Ngoài ra, trên Báo điện tử ngày càng xuất hiện nhiều tác phẩm báo chí đa phương tiện, hiện đại như: Infographic, E-magazine, Longfrom,... Cơ sở vật chất của Báo Thái Nguyên ngày càng được tăng cường theo hướng hiện đại hóa.

Những bước phát triển nhanh chóng của Báo Thái Nguyên trong 60 năm qua không tách rời sự quan tâm lãnh đạo của Thường trực Tỉnh ủy, Ban Thường vụ Tỉnh ủy. Đây là nhân tố quyết định giúp cho tờ báo luôn có những bước đi đúng hướng. Một nhân tố quan trọng giúp cho tờ báo mỗi ngày một phong phú về nội dung, hấp dẫn về hình thức là do có sự nỗ lực của đội ngũ

cán bộ, phóng viên, biên tập viên và cộng tác viên. Sự quan tâm hưởng ứng của đông đảo độc giả cũng là một nhân tố đảm bảo cho tờ báo tồn tại và phát triển bền vững.

Trải qua 60 năm xây dựng và phát triển, Báo Thái Nguyên đã rút ra được nhiều bài học kinh nghiệm quý báu:

1) Kịp thời tuyên truyền đường lối, chủ trương của Đảng, chính sách, pháp luật của Nhà nước đến cán bộ, đảng viên và nhân dân. Đồng thời, phản ánh kịp thời tâm tư nguyện vọng của nhân dân đến cấp ủy, chính quyền các cấp

Với chức năng là cơ quan ngôn luận của Đảng bộ tỉnh, Báo Thái Nguyên tích cực tuyên truyền, giải thích đường lối, chủ trương, của Đảng, chính sách và pháp luật của Nhà nước; chủ trương, chính sách của Đảng bộ, chính quyền tỉnh đến cán bộ, đảng viên và đông đảo nhân dân. Trên ý nghĩa ấy, Báo Thái Nguyên tạo động lực cho mọi tầng lớp nhân dân thi đua thực hiện các kế hoạch Nhà nước, chiến lược phát triển kinh tế - xã hội và nhiệm vụ do Đảng bộ tỉnh đề ra, làm chuyển biến tình hình kinh tế - xã hội của địa phương. Đồng thời, với tư cách là công cụ đắc lực trong công tác chính trị, tư tưởng của Đảng bộ tỉnh, Báo Thái Nguyên góp phần xây dựng Đảng, xây dựng hệ thống chính trị trong sạch, vững mạnh.

Báo Thái Nguyên còn là phương tiện để Đảng bộ, chính quyền các cấp trong tỉnh nắm bắt tâm tư, nguyện vọng của quần chúng, từ đó điều chỉnh chủ trương, chính sách cho phù hợp với thực tiễn. Sinh thời, Chủ tịch Hồ Chí Minh đã chỉ rõ: *"Báo chí ta không phải để cho một số ít người xem, mà để phục vụ nhân dân, để tuyên truyền đường lối, chính sách của Đảng và Chính phủ,*

cho nên phải có tính chất quần chúng và tinh thần chiến đấu"[1]. Người còn căn dặn: *"... để làm tròn nhiệm vụ tuyên truyền, tổ chức, hướng dẫn, thì các báo chí ta cần phải gần gũi quần chúng hơn nữa, đi sâu vào công việc thực tế hơn nữa, cách làm việc của các báo chí phải cải thiện hơn nữa"*[2].

Thấm nhuần lời dạy của Chủ tịch Hồ Chí Minh, được sự quan tâm, chỉ đạo sát sao, thường xuyên của Thường trực Tỉnh ủy, Ban Thường vụ Tỉnh ủy, lãnh đạo Hội đồng nhân dân, Ủy ban nhân dan tỉnh qua các thời kì, Báo Thái Nguyên luôn chú trọng cải tiến nội dung và hình thức trình bày, đồng thời đa dạng các ấn phẩm (Báo thời sự hằng ngày, *Thái Nguyên Cuối tuần, Thái Nguyên Hằng tháng,* các số báo đặc biệt, ấn phẩm sách, phim tư liệu...) để thông tin của Báo thâm nhập ngày càng sâu rộng vào thực tế cuộc sống, đến mọi tầng lớp nhân dân trong tỉnh.

2) Luôn bám sát nhiệm vụ chính trị của Đảng bộ tỉnh trong mỗi thời kì cách mạng, góp phần làm tốt công tác giáo dục chính trị tư tưởng, đấu tranh phản bác các luận điệu sai trái, thù địch, bảo vệ nền tảng tư tưởng của Đảng.

Với chức năng vừa là cơ quan ngôn luận, là phương tiện tuyên truyền giáo dục chính trị, tư tưởng... của Đảng bộ tỉnh, trong suốt 60 năm xây dựng và phát triển, Báo Thái Nguyên luôn bám sát nhiệm vụ chính trị, làm tốt công tác tuyên truyền, giải thích đường lối, chủ trương của Đảng, chính sách, pháp luật của Nhà nước được thể hiện trong chủ trương, chính sách công tác của Đảng bộ tỉnh.

---

(1) Hồ Chí Minh toàn tập. Tập 9 (1958 – 1959), xuất bản lần thứ hai. Nxb CTQG, Hà Nội, 2000, tr. 301.

(2) Hồ Chí Minh toàn tập. Tập 7 (1953 – 1955), xuất bản lần thứ hai. Nxb CTQG, Hà Nội, 2000, tr.

Ra đời vào đầu thập kỉ 60 của thế kỉ XX, Báo Thái Nguyên tích cực tuyên truyền thực hiện Kế hoạch Nhà nước 5 năm lần thứ nhất; phản ánh không khí thi đua trong các giới, các ngành trên địa bàn tỉnh. Từ năm 1965, khi đế quốc Mĩ leo thang mở rộng chiến tranh, tình hình một nửa nước có chiến tranh một nửa nước có hòa bình đã chuyển sang thời kì cả nước có chiến tranh dưới các hình thức và mức độ khác nhau. Trước sự chuyển biến của tình hình đất nước và địa phương, Đảng bộ tỉnh chủ trương đẩy mạnh hơn nữa công tác giáo dục chính trị, tư tưởng trong cán bộ, đảng viên và quần chúng. Bám sát nhiệm vụ chính trị trong tình hình mới, Báo Thái Nguyên kịp thời phản ánh tinh thần thi đua sôi nổi của toàn Đảng, toàn quân và toàn dân trên địa bàn tỉnh vừa sản xuất, vừa chiến đấu chống chiến tranh phá hoại, đồng thời tích cực chi viện chiến trường miền Nam. Qua đó, tờ báo đã làm tốt việc tuyên truyền, giáo dục, góp phần vào thắng lợi của tỉnh trên mọi mặt công tác.

Sau thắng lợi cuộc kháng chiến chống Mĩ cứu nước, hướng vào công tác tư tưởng của Đảng bộ tỉnh, Báo Thái Nguyên góp phần cổ vũ mạnh mẽ khí thế chiến thắng, tạo không khí tự hào, phấn khởi trong nhân dân các dân tộc. Đây chính là nguồn sức mạnh để trong một thời gian ngắn, toàn tỉnh đã nhanh chóng khắc phục hậu quả chiến tranh, cùng cả nước bắt tay vào việc thực hiện các kế hoạch phát triển kinh tế - xã hội theo định hướng xã hội chủ nghĩa.

Trong thời kì thực hiện công cuộc đổi mới toàn diện đất nước, công tác tư tưởng của Đảng bộ tập trung vào việc giáo dục quan điểm, lập trường kiên định chủ nghĩa Mác - Lênin và mục tiêu chủ nghĩa xã hội; kiên định đường lối đổi mới và sự lãnh đạo của

Đảng; phê phán thái độ do dự, lừng chừng, tư tưởng hoài nghi về con đường đi lên chủ nghĩa xã hội và đấu tranh chống lại các quan điểm phản động.

Cùng với Đài Phát thanh - Truyền hình tỉnh và các phương tiện thông tin tuyên truyền khác (Thông tin nội bộ, Nội san sinh hoạt nội bộ, Sổ tay chi bộ, Tạp chí Văn nghệ, cổng thông tin của các đơn vị, địa phương…), Báo Thái Nguyên có nhiều đóng góp tích cực cho công tác tuyên truyền giáo dục, định hướng tư tưởng, định hướng dư luận xã hội, tạo nên sự đồng thuận của toàn Đảng bộ và nhân dân các dân tộc trong tỉnh. Đây chính là nhân tố quan trọng, góp phần thực hiện thắng lợi các nhiệm vụ phát triển kinh tế - xã hội của địa phương.

Khi cuộc cách mạng công nghiệp lần thứ 4 phát triển, các nền tảng mạng xã hội phát triển như vũ bão, xã hội thông tin bùng nổ, Báo Thái Nguyên đã thích ứng, chuyển đổi mô hình, cách thức tổ chức sản xuất tin, bài, phát triển báo chí đa phương tiện, đa nền tảng để chủ động tìm đến bạn đọc ở mọi lứa tuổi. Qua đó, Báo Thái Nguyên phổ biến nhanh nhất, rộng nhất chủ trương, đường lối của Đảng, chính sách, pháp luật của Nhà nước đến với cán bộ, đảng viên và mọi tầng lớp nhân dân, thực hiện hiệu quả phương châm *"lấy cái đẹp, dẹp cái xấu"* trên không gian mạng, góp phần vào cuộc đấu tranh bảo vệ nền tảng tư tưởng của Đảng, bảo vệ an ninh, trật tự, an toàn xã hội và xây dựng nền văn hóa tiên tiến, đậm đà bản sắc dân tộc.

3) Xây dựng đội ngũ cán bộ, phóng viên, biên tập viên và cộng tác viên giỏi về chuyên môn, tinh thông về nghiệp vụ, có đạo đức nghề nghiệp trong sáng

Một tờ báo muốn tồn tại và phát triển, trước hết cần phải có một đội ngũ biên tập viên, phóng viên, cộng tác viên kiên định về lập trường quan điểm, trong sáng về đạo đức, vững vàng về chuyên môn nghiệp vụ. Chủ tịch Hồ Chí Minh đã từng chỉ rõ: *"... Nhiệm vụ của người làm báo là quan trọng và vẻ vang. Muốn hoàn thành tốt nhiệm vụ ấy thì phải cố gắng học tập chính trị, nâng cao tư tưởng, đứng vững trên lập trường giai cấp vô sản; phải nâng cao trình độ văn hóa, phải đi sâu vào nghiệp vụ của mình"*(1).

Quán triệt sâu sắc lời dạy của Chủ tịch Hồ Chí Minh, trong mọi thời kì cách mạng, Ban Biên tập Báo Thái Nguyên luôn xác định công tác giáo dục chính trị tư tưởng, trau dồi kiến thức để không ngừng nâng cao trình độ, năng lực công tác và rèn luyện phẩm chất, đạo đức cách mạng cho cán bộ, phóng viên, những người làm báo là nhiệm vụ quan trọng hàng đầu. Trong thời kì cả nước thực hiện công cuộc đổi mới, nhất là trong giai đoạn đẩy mạnh công nghiệp hóa, hiện đại hóa và hội nhập quốc tế hiện nay, Ban Biên tập Báo Thái Nguyên đặc biệt chú trọng xây dựng đội ngũ cán bộ, phóng viên, biên tập viên từng bước đủ về số lượng, nâng cao dần về chất lượng. Công tác tuyển chọn phóng viên theo hướng coi trọng chất lượng.

60 năm qua, đặc biệt trong những năm gần đây, Ban Biên tập luôn quan tâm đến công tác xây dựng quy hoạch cán bộ; thường xuyên cử cán bộ, phóng viên đi học tập, bồi dưỡng để nâng cao trình độ chuyên môn, nghiệp vụ cũng như lí luận chính trị, tin học, ngoại ngữ. Hằng năm, Đảng ủy, Ban Biên tập rà soát, chọn cử cán bộ, phóng viên đi đào tạo lí luận chính trị cao cấp, trung

(1) Hồ Chí Minh toàn tập. Tập 9 (1958 – 1959)… Sđd, tr. 301.

cấp; bồi dưỡng kiến thức quản lí nhà nước, nghiệp vụ báo chí. Nhiều cán bộ, phóng viên, biên tập viên chưa có điều kiện theo các lớp đào tạo tập trung đã tự học tập, nghiên cứu vươn lên, đáp ứng yêu cầu ngày càng cao của nhiệm vụ chính trị. Những buổi sinh hoạt chuyên môn, trao đổi nghiệp vụ về việc viết tin, bài, sản xuất tác phẩm báo chí đa phương tiện được tổ chức thường xuyên tại Tòa soạn. Đồng thời, Ban Biên tập tổ chức và duy trì các cuộc thi báo chí theo từng chủ đề nhằm mục đích rèn luyện, nâng cao trình độ chuyên môn, nghiệp vụ cho đội ngũ biên tập viên, phóng viên và cộng tác viên của Báo.

Việc tu dưỡng, rèn luyện đạo đức cách mạng, lối sống lành mạnh, chống lãng phí, tham nhũng là một nội dung quan trọng trong công tác giáo dục chính trị tư tưởng cho đội ngũ cán bộ, phóng viên. Trên thực tế, có lúc, có đồng chí là phóng viên, thậm chí là lãnh đạo Báo do không thường xuyên tu dưỡng rèn luyện phẩm chất đạo đức cách mạng, đã phải chịu kỉ luật đến hình thức cách chức, buộc thôi việc. Từ bài học ấy, các tổ chức Đảng, Chính quyền, Công đoàn, Đoàn Thanh niên và Chi hội Nhà báo rất quan tâm đến công tác giáo dục chính trị tư tưởng, đạo đức người làm báo, coi đó là một trong những nhiệm vụ trọng tâm, hàng đầu. Các buổi sinh hoạt Đảng và đoàn thể đều có nội dung sát hợp, kịp thời biểu dương những việc làm tốt, phê phán những biểu hiện sai trái, lệch lạc, chệch hướng.

Nhờ có nhiều biện pháp tích cực, đội ngũ phóng viên, biên tập viên của Báo Thái Nguyên đã trưởng thành nhanh chóng. Từ chỗ lúc đầu chỉ có vài cán bộ không chuyên, đến năm 2022, Báo Thái Nguyên đã có lực lượng cán bộ, phóng viên, người lao động với 79 người, trong đó 67 người có trình độ đại học và trên đại học,

51 người có trình độ cử nhân, cao cấp, trung cấp lí luận chính trị và tương đương, 11 người được bổ nhiệm phóng viên chính, biên tập viên chính và tương đương. Đây chính là nhân tố cơ bản để Báo Thái Nguyên luôn hoàn thành tốt nhiệm vụ chính trị, được Đảng bộ, chính quyền và nhân dân các dân tộc trong tỉnh đánh giá cao.

4) Xây dựng tổ chức đảng, cơ quan trong sạch, vững mạnh, hoạt động hiệu lực hiệu quả; củng cố khối đoàn kết trên cơ sở thực hành dân chủ đi đôi với kỉ cương, kỉ luật.

Thực tiễn hơn 90 năm lịch sử vẻ vang của Đảng cho thấy, nơi nào có tổ chức Đảng trong sạch, vững mạnh, giữ vững và thực hiện nghiêm các nguyên tắc tổ chức, sinh hoạt Đảng thì công tác tiến triển tốt, đạt chất lượng cao. Nhận thức rõ điều này, Chi ủy, Đảng ủy Báo Thái Nguyên luôn quan tâm đến công tác xây dựng Đảng trên các mặt: Chính trị, tư tưởng, tổ chức và đạo đức, thực hiện nghiêm túc các nguyên tắc tổ chức, sinh hoạt đảng. Chế độ sinh hoạt Đảng được duy trì thường xuyên. Nội dung sinh hoạt Chi bộ, Đảng bộ đảm bảo 3 tính: Lãnh đạo, chiến đấu và giáo dục; thực hiện nghiêm túc tự phê bình và phê bình, giữ gìn sự đoàn kết, thống nhất trong Đảng. Nhờ đó, Đảng bộ Báo Thái Nguyên trong nhiều năm liên tục được công nhận là Đảng bộ trong sạch, vững mạnh, hoàn thành tốt và hoàn thành xuất sắc nhiệm vụ. Cùng với công tác xây dựng Đảng, việc xây dựng tổ chức bộ máy và cán bộ cũng như lãnh đạo xây dựng các tổ chức đoàn thể trong sạch, vững mạnh luôn được cấp ủy, Ban Biên tập coi là nhiệm vụ quan trọng, quyết định chất lượng công tác chuyên môn.

Đoàn kết là nguồn gốc của sức mạnh, là nhân tố quyết định thành công trong mọi hoạt động. Đây là một chân lí mà bất cứ ai cũng thừa nhận, nhưng để thực hiện được thì không phải đơn giản, dễ dàng. Báo Thái Nguyên có đội ngũ cán bộ, phóng viên, cộng tác viên được tuyển chọn từ nhiều nguồn khác nhau; trình độ nhận thức cũng không đồng đều. Mặt khác, từ năm 1965, Báo Thái Nguyên và Báo Bắc Kạn được hợp nhất thành Báo Bắc Thái. Xuất phát từ thực tế này, vấn đề xây dựng, củng cố sự đoàn kết thống nhất trong cơ quan, trước hết là trong các chi bộ và Đảng bộ được cấp ủy Đảng và Ban Biên tập đặc biệt coi trọng.

Quan tâm đến vấn đề đoàn kết, các chi bộ, Đảng bộ cơ quan thực hành dân chủ, đẩy mạnh đấu tranh tự phê bình và phê bình. Thông qua đó, những biểu hiện của tư tưởng cục bộ, bản vị, địa phương chủ nghĩa, tự tư tự lợi… được kịp thời phê phán và ngăn chặn. Những tư tưởng ngại khó, ngại khổ, hữu khuynh, tự mãn, trung bình chủ nghĩa… cũng từng bước được khắc phục và loại bỏ. Sự điều hành, chỉ đạo các mặt công tác của Tòa soạn được thực hành dân chủ rộng rãi. Nhờ vậy, trí tuệ tập thể được phát huy; tinh thần đoàn kết, thống nhất ngày càng được nâng cao.

5) Không ngừng đổi mới nội dung, phương thức tuyên truyền, đa dạng loại hình, ấn phẩm báo chí, phát triển Tòa soạn đa phương tiện, đa nền tảng

Khác với các loại hình văn học, nghệ thuật, thông tin trên báo chí nói chung và báo Đảng nói riêng phải được cập nhật kịp thời, chính xác. Do đó, những người làm báo phải đưa thông tin nhanh, nhạy, đúng và sát thực tế. Để đạt được những yêu cầu ấy, ngoài năng lực chuyên môn, thông thạo kĩ năng tác nghiệp, đội ngũ

phóng viên cần có tâm huyết với nghề, tinh thần trách nhiệm cao, tích cực thâm nhập thực tế cuộc sống.

Chủ tịch Hồ Chí Minh đã từng chỉ rõ: *"Tờ báo Đảng là như những lớp huấn luyện giản đơn, thiết thực và rộng khắp. Nó dạy bảo chúng ta những điều cần biết làm về tuyên truyền, tổ chức, lãnh đạo và công tác. Hằng ngày nó giúp nâng cao trình độ chính trị và năng suất công tác của chúng ta"*(1). Thực tế cuộc sống vừa là môi trường đào tạo, rèn luyện năng lực chuyên môn của những người làm báo, vừa là thước đo độ chính xác các tác phẩm của họ.

Từ những chỉ dẫn của Chủ tịch Hồ Chí Minh, các thế hệ cán bộ lãnh đạo, phóng viên và biên tập viên của Báo luôn nỗ lực thực hiện tốt chức năng tuyên truyền, giải thích đường lối, chủ trương của Đảng, chính sách, pháp luật của Nhà nước đến với cán bộ, đảng viên và nhân dân. Qua đó, Báo Thái Nguyên giúp cán bộ, đảng viên và nhân dân nhận thức đúng, đầy đủ, tạo sự đồng thuận để thực hiện hiệu quả. Mặt khác, các thế hệ người làm báo Báo Thái Nguyên luôn bám sát thực tiễn, phản ánh kịp thời những gương điển hình, tập thể tiêu biểu, mô hình mới, hoạt động hiệu quả để lan tỏa, nhân rộng trong toàn tỉnh. Đồng thời, để đáp ứng yêu cầu nhiệm vụ chính trị cho từng giai đoạn và nguyện vọng chính đáng của cán bộ, đảng viên, nhân dân các dân tộc trong tỉnh, Báo Thái Nguyên đã không ngừng mở rộng loại hình, đa dạng các ấn phẩm báo chí. Từ chỗ xuất bản 2 kì báo in/tuần những năm đầu mới thành lập, đến năm 2022, Báo Thái Nguyên in đã phát hành nhật báo và ra đời ấn phẩm *Thái Nguyên Hằng tháng* cùng các số báo đặc biệt khác. Từ chỗ chỉ có 1 loại hình báo chí là báo in thì nay Tòa soạn đã có đủ 4 loại hình báo

(1) Hồ Chí Minh toàn tập. Tập 7 (1953 – 1955)… Sđd, tr. 208.

chí. Từ chỗ, các thông tin của Báo chỉ phát hành qua kênh truyền thống là báo in, và báo điện tử, thì nay đã được chia sẻ, lan tỏa mạnh mẽ trên các nền tảng mạng xã hội: Facebook, Yotube, Zalo, Tiktok... để gia tăng tính tương tác và góp phần định hướng, dẫn dắt dư luận.

Từ những bài học kinh nghiệm trong suốt 60 năm xây dựng và phát triển, Báo Thái Nguyên tiếp tục có những bước đi lên vững chắc hơn. Hiện tại, Báo Thái Nguyên đang từng bước hiện đại hóa và tiếp tục đổi mới trong quá trình hội nhập. Ban Biên tập chủ trương phát triển nguồn nhân lực theo hướng tăng cường về chất lượng thông qua đào tạo nâng cao trình độ chuyên môn, nghiệp vụ, tin học và ngoại ngữ; chú trọng phát triển đội ngũ cộng tác viên, thông tin viên; xây dựng đội ngũ cộng tác viên đặc biệt có mối quan hệ mật thiết với báo; tiếp tục tăng cường đầu tư công nghệ, trang thiết bị làm báo hiện đại ở cả 2 mảng tác nghiệp và in ấn báo chí cũng như các ấn phẩm khác.

Trong thời gian tới, thực hiện chủ trương quy hoạch báo chí với tầm nhìn dài hạn của Chính phủ và các mục tiêu của Chương trình chuyển đổi số Quốc gia, Báo Thái Nguyên chắc chắn sẽ có những bước phát triển mới mạnh mẽ, bền vững, có thể sánh vai với các cơ quan báo chí trong cả nước, xứng đáng là cơ quan ngôn luận của một đảng bộ có bề dày lịch sử, là người bạn đồng hành đáng tin cậy của nhân dân.

PHỤ LỤC

I. MỘT SỐ HÌNH ẢNH LÃNH ĐẠO CƠ QUAN TRUNG ƯƠNG THĂM VÀ LÀM VIỆC VỚI BÁO THÁI NGUYÊN, BÁO BẮC THÁI QUA CÁC THỜI KỲ



Đồng chí Đặng Quốc Tiến *(người đầu tiên bên trái),* ***Phó Trưởng ban Tổ chức Chính phủ, Nguyên Phó Bí thư Thường trực Tỉnh ủy làm việc với Báo Bắc Thái.***



Đồng chí Nguyễn Khánh, Nguyên Phó Thủ tướng Chính phủ thăm Báo Thái Nguyên (năm 1998).



Đồng chí Thuận Hữu, Ủy viên Trung ương Đảng, Tổng Biên tập Báo Nhân Dân thăm báo Thái Nguyên (năm 2014).



Nhà báo lão thành Hà Đăng, nguyên Ủy viên Trung ương Đảng, nguyên Tổng Biên tập Báo Nhân Dân, nguyên Tổng Biên tập Tạp chí Cộng sản và Nhà báo Nhị Lê, Phó Tổng Biên tập Tạp chí Cộng sản trao đổi nghiệp vụ với cán bộ, phóng viên của Tòa soạn (năm 2016).



Đồng chí Hồ Quang Lợi, Phó Chủ tịch Thường trực Hội Nhà báo Việt Nam động viên Đội Văn nghệ nữ Báo Thái Nguyên tại đêm gala "Ca nhạc - Thời trang các nhà báo nữ do câu lạc bộ Nhà báo nữ Việt Nam tổ chức (tháng 5-2017).



Đồng chí Lê Quốc Minh, Ủy viên Trung ương Đảng, Tổng Biên tập Báo Nhân Dân, Phó Trưởng ban Tuyên giáo Trung ương, Chủ tịch Hội Nhà báo Việt Nam và Đoàn công tác thăm Nhà in Báo Thái Nguyên (tháng 3/2022).

III. MỘT SỐ HÌNH ẢNH LÃNH ĐẠO TỈNH THĂM VÀ LÀM VIỆC VỚI BÁO THÁI NGUYÊN, BÁO BẮC THÁI QUA CÁC THỜI KỲ



Đồng chí Vũ Ngọc Linh, Ủy viên Trung ương Đảng, Bí thư Tỉnh ủy thăm Báo Bắc Thái (năm 1982).



Thừa ủy quyền của Chính phủ, đồng chí Lương Đức Tính, Bí thư Tỉnh ủy trao Cờ thi đua của Chính phủ cho Báo Thái Nguyên nhân kỷ niệm 40 năm Ngày thành lập (tháng 8/2002).



Đồng chí Nguyễn Văn Vượng, Bí thư Tỉnh ủy ký duyệt Măng sét ấn phẩm Thái Nguyên Chủ nhật (năm 2009).



Đồng chí Phạm Xuân Đương, Ủy viên Trung ương Đảng, Bí thư Tỉnh ủy thăm Báo Thái Nguyên (năm 2011).



Đồng chí Nguyễn Đình Phách, Ủy viên Trung ương Đảng, Bí thư Tỉnh ủy thăm Báo Thái Nguyên (năm 2015).



Đồng chí Trần Quốc Tỏ, Ủy viên Trung ương Đảng, Bí thư Tỉnh ủy, Trưởng đoàn Đại biểu Quốc hội tỉnh với cán bộ, phóng viên, cộng tác viên Báo Thái Nguyên (năm 2015).



Đồng chí Dương Ngọc Long, Phó Bí thư Tỉnh ủy, Chủ tịch UBND tỉnh thăm Báo Thái Nguyên (năm 2016).



Đồng chí Bùi Xuân Hòa, Phó Bí thư Thường trực Tỉnh ủy, Chủ tịch HĐND tỉnh trao Cờ thi đua của Chính phủ cho Báo Thái Nguyên (tháng 8/2017).



Đồng chí Nguyễn Thanh Hải, Ủy viên Trung ương Đảng, Bí thư Tỉnh ủy, Trưởng Đoàn đại biểu Quốc hội tỉnh thăm và làm việc với Báo Thái Nguyên (ngày 18/6/2020).



Đồng chí Nguyễn Thanh Hải, Ủy viên Trung ương Đảng, Bí thư Tỉnh ủy, Trưởng Đoàn đại biểu Quốc hội tỉnh và các đại biểu ấn nút khai trương App Báo Thái Nguyên điện tử (ngày 18/6/2021).



Đồng chí Trịnh Việt Hùng, Ủy viên Dự khuyết Trung ương Đảng, Phó Bí thư Tỉnh ủy, Chủ tịch UBND tỉnh thăm và làm việc với Báo Thái Nguyên (ngày 2/8/2022).



Đồng chí Phạm Hoàng Sơn, Phó Bí thư Thường trực Tỉnh ủy, Chủ tịch HĐND tỉnh thăm, chúc Tết Báo Thái Nguyên (ngày 8/2/2021).

III. CÁC ĐỒNG CHÍ TỔNG BIÊN TẬP QUA CÁC THỜI KỲ



Đồng chí **LÊ CHỈNH**
(NGUYỄN ĐÌNH THÔNG),

Sinh năm 1926,
Trưởng Ban Biên tập
Báo Thái Nguyên, Báo Bắc Thái
từ năm 1962 đến năm 1971.



Đồng chí **KHIẾU MINH TÒNG,**

Sinh năm 1919,
Tổng Biên tập Báo Bắc Thái
từ năm 1971 đến năm 1979.



Đồng chí **PHẠM HỒNG DƯƠNG,**

Sinh năm 1934,
Tổng Biên tập Báo Bắc Thái
từ năm 1979 đến tháng 10/1996.



Đồng chí **LÊ QUANG DỰC,**

Sinh năm 1955,
Ủy viên BCH Đảng bộ tỉnh khóa XV,
Tổng Biên tập Báo Bắc Thái,
Báo Thái Nguyên từ tháng 10/1996
đến tháng 7/2000.



Đồng chí **PHAN HỮU MINH,**

Sinh năm 1956,
Ủy viên BCH Đảng bộ tỉnh khóa XVII,
Tổng Biên tập Báo Thái Nguyên
từ năm 2001 đến tháng 6/2008.



Đồng chí **ĐỖ THỊ THÌN,**

Sinh năm 1964,
Ủy viên BCH Đảng bộ tỉnh khóa XVIII,
XIX, Tổng Biên tập Báo Thái Nguyên
từ tháng 7/2008 đến tháng 11/2019



Đồng chí **NGUYỄN NGỌC SƠN,**

Sinh năm 1977,
Tổng Biên tập Báo Thái Nguyên
từ tháng 12/2019 đến nay.

IV. CÁC ĐỒNG CHÍ PHÓ TỔNG BIÊN TẬP QUA CÁC THỜI KỲ



Đồng chí **HOÀNG VĨNH XUYÊN,**

Sinh năm 1923,
Phó Tổng biên tập Báo Bắc Thái
từ năm 1965 đến năm 1974.



Đồng chí **VŨ XUÂN THU**
(VŨ ĐỨC THUẬN),

Sinh năm 1926,
Phó Tổng Biên tập Báo Bắc Thái
từ năm 1976 đến năm 1983.



Đồng chí **TRẦN TIẾN,**

Sinh năm 1929,
Phó Tổng Biên tập Báo Bắc Thái
từ năm 1979 đến năm 1980



Đồng chí **NGUYỄN VĂN GIANG,**
(VĂN GIANG),

Sinh năm 1938,
Phó Tổng Biên tập Báo Bắc Thái
từ năm 1982 đến năm1992.



Đồng chí **ĐINH VĂN NHÂN,**

Sinh năm 1931,
Phó Tổng Biên tập Báo Bắc Thái
từ năm 1983 đến năm 1990.



Đồng chí **NGUYỄN NON NƯỚC,**

Sinh năm 1949,
Phó Tổng Biên tập Báo Bắc Thái
từ năm 1991 đến năm 1997.



Đồng chí **NGUYỄN MẠNH TUẤN,**

Sinh năm 1952,
Phó Tổng Biên tập Báo Bắc Thái
từ năm 1991 đến năm 1993.



Đồng chí **NGUYỄN NIÊN,**

Sinh năm 1947,
Phó Tổng Biên tập Báo Thái Nguyên
từ năm 1997 đến năm 2007.



Đồng chí **VŨ LIÊU,**

Sinh năm 1957,
Phó Tổng Biên tập Báo Thái Nguyên
từ tháng 11/2001 đến năm 2017.



Đồng chí **LIÊU VĂN CHIẾN,**

Sinh năm 1960,
Phó Tổng Biên tập Báo Thái Nguyên
từ tháng 12/2007 đến tháng 9/2020.



Đồng chí **ĐỖ XUÂN HÒA,**

Sinh năm 1976,
Phó Tổng Biên tập Báo Thái Nguyên
Từ tháng 10/2012 đến tháng 7/2018.



Đồng chí **NGUYỄN NGỌC SƠN,**

Sinh năm 1977,
Phó Tổng Biên tập Báo Thái Nguyên
từ tháng 11/2017 đến tháng 11/2019.



Đồng chí **ĐÀO NGỌC ANH,**

Sinh năm 1976,
Phó Tổng Biên tập Báo Thái Nguyên
từ tháng 4/2019 đến nay.



Đồng chí **CHU THẾ HÀ,**

Sinh năm 1972,
Phó Tổng Biên tập Báo Thái Nguyên
từ tháng 3/2021 đến nay.

V. MỘT SỐ HÌNH ẢNH HOẠT ĐỘNG TIÊU BIỂU CỦA BÁO THÁI NGUYÊN, BÁO BẮC THÁI QUA CÁC THỜI KỲ



Khu nhà làm việc, đồng thời là nơi ở của cán bộ, phóng viên Báo Bắc Thái những năm 1976-1992 (số 10, đường Nha Trang, TP. Thái Nguyên).



Tòa soạn Báo Thái Nguyên ở số 10, đường Nha Trang, thành phố Thái Nguyên (tháng 6/2022).



Biên tập, trình bày báo tại Tòa soạn (năm 1983).



Cán bộ, phóng viên, nhân viên trồng rau xanh tại khu vực Tòa soạn (năm 1984)



Hội nghị giao ban báo chí cơ quan Báo Bắc Thái (năm 1984).



Hội nghị cộng tác viên - thông tin viên và bạn đọc Báo Bắc Thái (tháng 8/1988).



Đoàn công tác Báo Thái Nguyên làm phim "Hành trình theo Nhật ký liệt sỹ Vũ Xuân" trên đường tác nghiệp tại Gò Quao, tỉnh Kiên Giang (năm 2007).



Phóng viên Báo Thái Nguyên tác nghiệp tạ tỉnh Campot, Campuchia (tháng 12/2007).



Đoàn cán bộ, phóng viên Báo Thái Nguyên thăm, trao đổi kinh nghiệm với Tạp chí Korsangphak - Cơ quan tuyên truyền trực thuộc Ban Tổ chức Trung ương Đảng nhân dân cách mạng Lào (năm 2012).



Ra mắt Báo Thái Nguyên điện tử phiên bản mobile (năm 2014).



Phóng viên tác nghiệp tại Nhà giàn DK1/17 (năm 2014)



Phóng viên tác nghiệp tại đảo Nam Yết thuộc quần đảo Trường Sa, (tháng 5-2017).



Tổ chức Hội thảo cuốn "Lịch sử Báo Thái Nguyên (1962-2012)" (năm 2012).



Hội thảo tái bản lần thứ nhất, có bổ sung, chỉnh lí cuốn "Lịch sử Báo Thái Nguyên (1962-2022)" (tháng 7/2022).



Báo Thái Nguyên điện tử tổ chức giao lưu trực tuyến về các chủ đề bạn đọc quan tâm (tháng 6/2016).



Báo Thái Nguyên đăng cai tổ chức Hội thảo Báo Đảng các tỉnh trung du, miền núi phía Bắc lần thứ 21 (tháng 6/2019).



Đồng chí Đỗ Xuân Hòa, Giám đốc Sở Thông tin và Truyền thông trao thẻ Nhà báo giai đoạn 2021-2025 cho cán bộ, phóng viên, biên tập viên Báo Thái Nguyên (tháng 1/2021).



Đại diện Công ty TNHH Khai thác Chế biến Khoáng sản Núi Pháo trao tặng máy quay phim Sony 4K cho Báo Thái Nguyên (tháng 5/2021).



Hoạt động tác nghiệp tại Trường quay Báo Thái Nguyên điện tử (tháng 12/2021).



Phóng viên Báo Thái Nguyên tác nghiệp phản ánh công tác phòng, chống dịch COVID-19 (tháng 2/2022).



Tổ chức giao ban báo chí hằng ngày giữa Ban Biên tập với lãnh đạo các phòng chuyên môn (tháng 7/2022).



Ban Biên tập duyệt báo in hằng ngày (tháng 7/2022).



Đồng chí Vũ Duy Hoàng, Ủy viên Ban Thường vụ Tỉnh ủy, Trưởng ban Tuyên giáo Tỉnh ủy tặng giấy khen cho các tập thể hoàn thành xuất sắc nhiệm vụ công tác năm 2021 (tháng 1/2022).



Ký kết giao ước thi đua năm 2022 giữa Ban Biên tập và Ban chấp hành Công đoàn cơ quan (năm 2022).



Đồng chí Nguyễn Ngọc Sơn, Tổng Biên tập báo Thái Nguyên trao giải A cho các tác giả đoạt giải Cuộc thi báo chí viết về chủ đề Học tập và làm theo tư tưởng, đạo đức, phong cách Hồ Chí Minh (năm 2020).



Đồng chí Đào Ngọc Anh, Phó Tổng Biên tập Báo Thái Nguyên trao giải cho các tác giả, nhóm tác giả đoạt giải Cuộc thi báo chí viết về chủ đề "Đưa Nghị quyết Đại hội Đảng bộ tỉnh lần thứ XX vào cuộc sống" (năm 2021).



Đại diện lãnh đạo Đảng ủy Khối các cơ quan tỉnh tặng hoa chúc mừng Ban Chấp hành Đảng bộ Báo Thái Nguyên khóa XX nhiệm kỳ 2015-2020 (năm 2015).



Đại diện lãnh đạo Đảng ủy Khối các cơ quan tỉnh tặng hoa chúc mừng Ban Chấp hành Đảng bộ Báo Thái Nguyên khóa XXI, nhiệm kỳ 2020-2025 (năm 2020).



Đại hội Chi hội Hội Nhà báo Báo Thái Nguyên, nhiệm kỳ 2022-2024 (năm 2022).



Các đoàn viên bỏ phiếu bầu Ban Chấp hành Chi đoàn nhiệm kỳ 2022-2024 (năm 2022).



Giải bóng bàn truyền thống Báo Thái Nguyên được tổ chức hằng năm vào dịp kỷ niệm Ngày thành lập Báo (25/8).



Vận động viên của Tòa soạn đoạt giải Nhất Giải bóng bàn báo Đảng các tỉnh, thành phố phía Bắc do Báo Hà Nội Mới đăng cai tổ chức (năm 2016).



Đồng chí Đỗ Thị Thìn, Ủy viên BCH Đảng bộ tỉnh, Bí thư Đảng ủy, Tổng Biên tập Báo Thái Nguyên tặng quà người già cô đơn tại Trung tâm bảo trợ xã hội tỉnh.



Đồng chí Nguyễn Ngọc Sơn, Bí thư Đảng ủy, Tổng Biên tập Báo Thái Nguyên tặng quà Mẹ Việt Nam Anh hùng Trần Thị Ruẩn, xã Bình Thành, huyện Định Hóa (tháng 4/2022).



Tổ chức ký kết quy chế phối hợp tuyên truyền giữa Báo Thái Nguyên và Viện Kiểm sát tỉnh Thái Nguyên (tháng 10/2021).



Tổ chức ký kết quy chế phối hợp tuyên truyền giữa Báo Thái Nguyên và Huyện ủy Võ Nhai (tháng 12/2021).

VI. TẬP THỂ CÁC PHÒNG, ĐƠN VỊ CỦA BÁO THÁI NGUYÊN HIỆN NAY



Tập thể Phòng Thư ký Tòa soạn.



Tập thể Phòng Thái Nguyên Điện tử.



Tập thể Phòng Kinh tế.



Tập thể Phòng Xây dựng Đảng - Nội Chính.



Tập thể Phòng Hành chính - Trị sự.



Tập thể Phòng Văn hóa - Xã hội.



Tập thể Nhà in Báo Thái Nguyên.

YÊU BIẾT MẤY - BÁO THÁI NGUYÊN !

Vui tươi - Trong sáng .

Sáng tác : Lê Tú Anh .

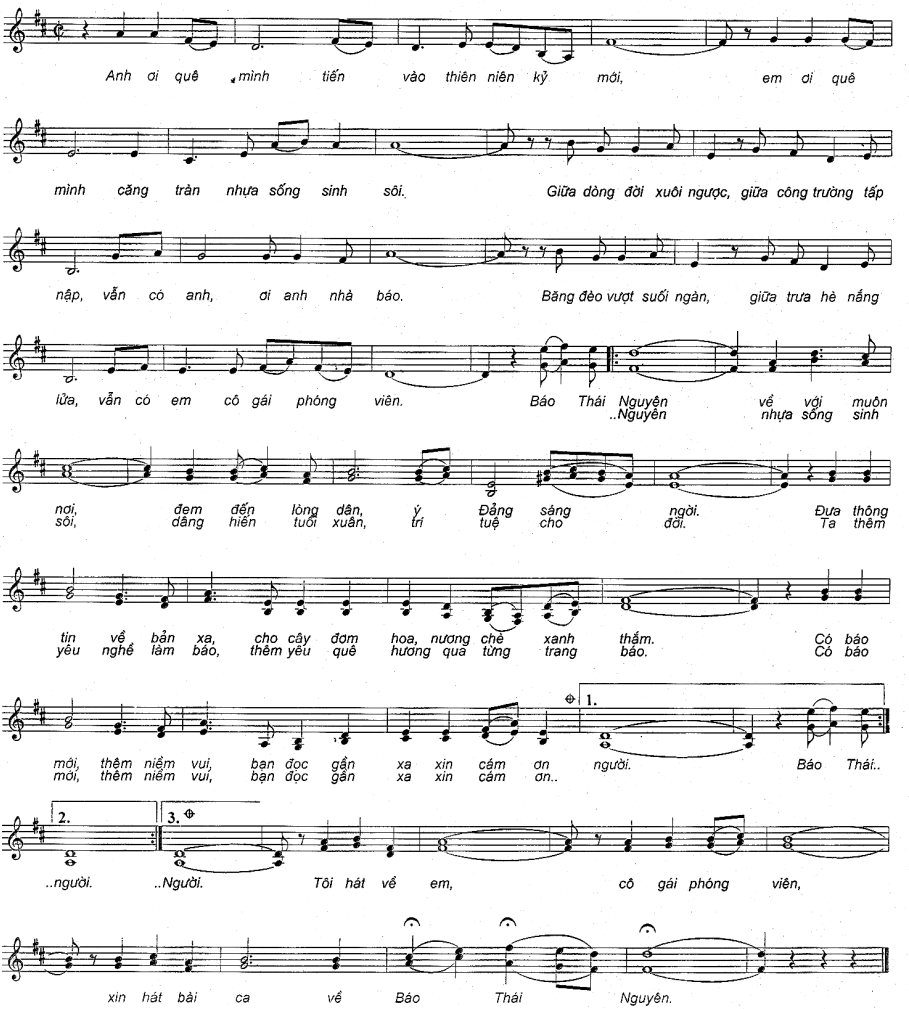

TÀI LIỆU THAM KHẢO

1- Báo Thái Nguyên: Các số từ năm 1962 đến 1965 và từ năm 1997 đến năm 2012.

2- Báo Bắc Thái. Các số từ năm 1965 đến năm 1996.

3- Báo Bắc Thái. Báo cáo công tác tổng kết 20 năm xây dựng và trưởng thành (1965-1985)- số 16-BC/BBT ngày 4/6/1985.

4- Các báo cáo kiểm điểm công tác của Ty Thông tin Thái Nguyên

5- Các báo cáo kiểm điểm công tác của Ty Truyền thông và Văn nghệ Thái Nguyên.

6- Các chỉ thị, nghị quyết của Trung ương và Tỉnh ủy Thái Nguyên về công tác Báo chí.

7- Đảng cộng sản Việt Nam: Văn kiện Đại hội đại biểu toàn quốc lần thứ VII (1991). Nxb Sự thật, Hà Nội.

8- Đảng Cộng sản Việt Nam: Văn kiện Đại hội đại biểu toàn quốc lần thứ VIII (1996). Nxb CTQG, Hà Nội.

9- Đảng Cộng sản Việt Nam: Văn kiện Đại hội đại biểu toàn quốc lần thứ IX (2001). Nxb CTQG, Hà Nội.

10- Đảng Cộng sản Việt Nam: Văn kiện Đại hội đại biểu toàn quốc lần thứ X (2006). Nxb CTQG, Hà Nội.

11- Đảng Cộng sản Việt Nam: Văn kiện Đại hội đại biểu toàn quốc lần thứ XI (2011). Nxb CTQG, Hà Nội.

12- Đảng Cộng sản Việt Nam: Văn kiện Đại hội đại biểu toàn quốc lần thứ XII (2016). VPTW Đảng.

13- Đảng Cộng sản Việt Nam: Văn kiện Đại hội đại biểu toàn quốc lần thứ XIII (2021). Nxb CTQGST, Hà Nội.

14- Đảng bộ tỉnh Thái Nguyên: Văn kiện Đại hội đại biểu Đảng bộ tỉnh Thái Nguyên lần thứ XVI - Tháng 01-2001.

15- Đảng bộ tỉnh Thái Nguyên: Văn kiện Đại hội đại biểu Đảng bộ tỉnh Thái Nguyên lần thứ XVII - Tháng 01-2006.

16- Đảng bộ tỉnh Thái Nguyên: Văn kiện Đại hội đại biểu Đảng bộ tỉnh Thái Nguyên lần thứ XVIII - Tháng 12-2010.

17- Đảng bộ tỉnh Thái Nguyên: Văn kiện Đại hội đại biểu Đảng bộ tỉnh Thái Nguyên lần thứ XIX - Tháng 11-2015.

18- Đảng bộ tỉnh Thái Nguyên: Văn kiện Đại hội đại biểu Đảng bộ tỉnh Thái Nguyên lần thứ XX - Tháng 10-2020.

19- Lịch sử công tác tuyên giáo Đảng bộ tỉnh Thái Nguyên: (1930-2010). Nxb ĐHTN.

20- Lịch sử công tác dân vận Đảng bộ tỉnh Thái Nguyên: (1930-2010) Xuất bản năm 2010.

21- Lịch sử Đảng bộ tỉnh Thái Nguyên - Tập 1 (1936-1965). Xuất bản năm 2003.

22- Lịch sử Đảng bộ tỉnh Thái Nguyên - Tập 2 (1965-2000). Xuất bản năm 2005.

23- Hồ Chí Minh toàn tập, tập 7, 1953-1955 (2000), xuất bản lần thứ 2. Nxb CTQG, Hà Nội.

24- Hồ Chí Minh toàn tập, tập 9, 1958-1959 (2000), xuất bản lần thứ 2. Nxb CTQG, Hà Nội.

25- Đào Duy Quát - Đỗ Quang Hưng - Vũ Duy Thông: Tổng quan lịch sử báo chí cách mạng Việt Nam. (1925-2010), (2010). Nxb CTQG, Hà Nội.

MỤC LỤC

Lời giới thiệu 5

Những phần thưởng cao quý được đón nhận 7

Chương I *- Hoàn cảnh ra đời Báo Thái Nguyên* 13

I. Hoạt động báo chí trên địa bàn tỉnh trước khi xuất bản tờ tin Thái Nguyên 13

II. Tờ tin Thái Nguyên - Tiền thân của Báo Thái Nguyên 29

III. Báo Thái Nguyên ra đời 40

Chương II - *Báo Thái Nguyên - Báo Bắc Thái trong thời kì kháng chiến chống Mĩ cứu nước (giai đoạn 1962 - 1975)* 47

I. Thông tin - tuyên truyền nhiệm vụ xây dựng, phát triển kinh tế - xã hội và kế hoạch nhà nước 5 năm lần thứ nhất (1962 - 1965) 47

II. Thông tin - tuyên truyền thực hiện nhiệm vụ sản xuất, chiến đấu chống chiến tranh phá hoại lần thứ nhất của đế quốc Mỹ và chi viện chiến trường miền Nam (1965 - 1968) 55

III. Thông tin - tuyên truyền thực hiện nhiệm vụ khôi phục sản xuất, động viên tuyển quân và chống chiến tranh phá hoại lần thứ hai của đế quốc Mĩ (1968 - 1972) 64

IV. Thông tin - tuyên truyền phục vụ nhiệm vụ khôi phục và phát triển kinh tế - xã hội, dồn sức chi viện chiến trường, góp phần giải phóng hoàn toàn miền Nam, thống nhất đất nước (1973-1975) 77

Chương III *- Báo Bắc Thái trong thời kì xây dựng, bảo vệ Tổ quốc (giai đoạn 1975-1985)* 83

I. Thông tin - tuyên truyền thực hiện nhiệm vụ khôi phục và phát triển kinh tế, góp phần cùng cả nước khắc phục hậu quả chiến tranh (1975-1976) 83

II. Thông tin - tuyên truyền thực hiện kế hoạch Nhà nước 5 năm và chi viện các tỉnh biên giới phía Bắc chiến đấu bảo vệ Tổ quốc (1976-1980) 90

III. Thông tin - tuyên truyền phục vụ nhiệm vụ xây dựng, phát triển kinh tế, văn hóa, xã hội và an ninh - quốc phòng (1980-1985) 98

Chương IV *- Báo Bắc Thái trong thời kì đổi mới toàn diện đất nước (giai đoạn 1986 -1996)* 107

I. Thông tin - tuyên truyền nhiệm vụ phát triển kinh tế - xã hội trong 5 năm đầu đổi mới (1986-1990) 107

II - Tiếp tục thông tin - tuyên truyền thực hiện đường lối đổi mới (1991-1996) 116

Chương V *- Báo Thái Nguyên trong thời kì đẩy mạnh công nghiệp hóa, hiện đại hóa (giai đoạn 1997- 2010)* 125

I. Thông tin - tuyên truyền thực hiện nhiệm vụ phát triển kinh tế - xã hội theo tinh thần Nghị quyết Đại hội Đảng bộ tỉnh lần thứ XV (1997-2000) 125

II. Thông tin - tuyên truyền thực hiện nhiệm vụ phát triển kinh tế - xã hội theo tinh thần Nghị quyết Đại hội Đảng bộ tỉnh lần thứ XVI (2001-2005) 133

III. Thông tin - tuyên truyền thực hiện nhiệm vụ phát triển kinh tế - xã hội theo tinh thần Nghị quyết Đại hội Đảng bộ tỉnh lần thứ XVII (2006-2010) 151

Chương VI- *Báo Thái Nguyên trong thời kì tiếp tục đổi mới và hội nhập (giai đoạn 2011-2022)* 167

I. Đẩy mạnh thông tin - tuyên truyền thực hiện nhiệm vụ phát triển kinh tế - xã hội theo tinh thần nghị quyết Đại hội Đảng bộ tỉnh lần thứ XVIII (2011-2015) 167

II. Từng bước hiện đại hóa và tiếp tục đổi mới trong thời kỳ hội nhập (2016-2020) 194

III. Phát triển theo hướng hiện đại, đa phương tiện (2020-2022) 220

Kết luận 240

Phụ lục 253

I. Một số hình ảnh lãnh đạo cơ quan Trung ương thăm và làm việc với Báo Thái Nguyên, Báo Bắc Thái qua các thời kỳ 253

II. Một số hình ảnh lãnh đạo tỉnh thăm và làm việc với Báo Thái Nguyên, Báo Bắc Thái qua các thời kỳ 256

III. Các đồng chí Tổng Biên tập qua các thời kỳ 262

IV. Các đồng chí Phó Tổng biên tập qua các thời kỳ 265

V. Một số hình ảnh hoạt động tiêu biểu của Báo Thái Nguyên, Báo Bắc Thái qua các thời kỳ 270

VI. Tập thể các phòng, đơn vị của Báo Thái Nguyên hiện nay 288

Bài hát: Yêu biết mấy - Báo Thái Nguyên 292

LỊCH SỬ
BÁO THÁI NGUYÊN
(1962 - 2022)

Tái bản lần thứ nhất, có chỉnh lí, bổ sung

In 800 cuốn, khổ 15.5 x 23 tại Nhà in Báo Thái Nguyên, số 10 đường Nha Trang, TP. Thái Nguyên, tỉnh Thái Nguyên. Giấy phép xuất bản số 72/GP-STTTT do Sở Thông tin và Truyền thông tỉnh Thái Nguyên cấp ngày 3 tháng 8 năm 2022. In xong, nộp lưu chiểu tháng 8 năm 2022.

300